



MINISTERIO  
DE MEDIO AMBIENTE  
Y MEDIO RURAL Y MARINO

SECRETARIA DE ESTADO DE MEDIO RURAL Y AGUA

DIRECCIÓN GENERAL DEL AGUA

CONFEDERACIÓN HIDROGRÁFICA DEL TAJO

# TARIFAS DE UTILIZACION DEL AGUA Y CANONES DE REGULACION DE LA CUENCA DEL TAJO.

## AÑO 2011



*Junio -2011*

## ÍNDICE

	<b>Pág.</b>
<b>MEMORIA</b>	
Memoria .....	0
1. Antecedentes .....	2
2. Conceptos integrantes .....	2
3. Bases de cálculo de los apartados A), B) y C) .....	2
4. Obras eliminadas de la amortización por concepto de emergencia por lluvias Torrenciales .....	18
5. Obras eliminadas de la amortización en relación con su carácter de caminos	
6. Resumen de aportación al coste de las obras.....	19
7. Cálculo de las Tarifas del agua para 2.011 .....	20
8. Cánones de Regulación para 2.011 .....	24
 <b>RESUMEN</b>	
Resumen .....	44
 <b>Anejo nº 1</b>	
<b>CALCULO DEL APARTADO A) GASTOS DE FUNCIONAMIENTO Y CONSERVACION</b>	
Datos preliminares: conceptos presupuestarios y estructura personal	
1.1. Previsión de gastos directos de funcionamiento y conservación .....	67
1.1.1. Resumen de costes directos .....	119
1.2. Previsión de gastos auxiliares .....	123
1.2.1. Coeficientes de imputación de costes auxiliares .....	159
1.3. Resumen del apartado A) Gastos de Funcionamiento y Conservación .....	183
 <b>Anejo nº 2</b>	
<b>CALCULO DEL APARTADO B) GASTOS DE ADMINISTRACION</b>	
2.1. Previsión de gastos de administración .....	2-1
2.2. Coeficientes de imputación de gastos de administración .....	2-2
2.3. Resumen de imputación de gastos de administración .....	2-3
 <b>Anejo nº 3</b>	
<b>CALCULO DEL APARTADO C) APORTACION AL COSTE DE LAS OBRAS</b>	
3.1. Riegos del Arrago .....	197
3.2. Regulación del Arrago .....	205
3.3. Riegos del Alagón .....	213
3.4. Regulación del Alagón .....	231
3.5. Riegos de Estremera .....	239
3.6. Riegos de Aranjuez .....	251
3.7. Riegos del Jarama .....	261
3.8. Regulación de Cabecera de Tajo .....	265
3.9. Riegos del Henares .....	271

3.10.	Regulación del Henares .....	277
3.11.	Riegos del Bornova .....	287
3.12.	Regulación del Tiétar .....	291
3.13.	Riegos del Tiétar .....	297
3.14.	Riegos del Alberche .....	319
3.15.	Regulación del Alberche .....	337
3.16.	Riegos de Azután .....	341
3.17.	Riegos de Castrejón Margen Derecha .....	345
3.18.	Riegos de Castrejón Margen Izquierda .....	349
3.19.	Riegos de Valdecañas .....	355
3.20.	Regulación de Navalcán .....	363
3.21.	Regulación de Guajaraz .....	369
3.22.	Regulación del Jerte .....	373
3.23.	Regulación de La Aceña .....	379
3.24.	Regulación del Sorbe .....	383
3.25.	Regulación de Navamuño .....	387
3.26.	Riegos del Jarama – Comun .....	391
3.27.	Riegos de la Ampliación de la R.A.J. ....	399
3.28.	Regulación del Ambroz .....	403
3.29.	Regulación de la presa de Los Morales .....	407
3.30.	Abastecimiento a la Mancomunidad del Sorbe .....	411
3.31.	Abastecimiento de emergencia a Toledo .....	415
3.32.	Abastecimiento de emergencia a Malpartida de Plasencia .....	419
3.33.	Conducción Picadas-Valmayor. Abastecimiento a Madrid .....	423
3.34.	Abastecimiento de emergencia a Cáceres .....	427
3.35.	Abastecimiento a la Mancomunidad del Algodor .....	431
3.36.	Abastecimiento a Toledo desde el embalse de Picadas .....	435
3.37.	Abastecimiento a Casrama con recursos del Manzanares. ....	439
3.38.	Abastecimiento Almoguera-Algodor .....	443
3.39.	Abastecimiento Almoguera-Mondéjar .....	447
3.40.	Arteria refuerzo suministro San Fernando-Coslada-Torrejón .....	451
3.41.	Abastecimiento a Guadamur y Polán .....	455
3.42.	Riegos de Alcolea.....	459
3.43.	Abastecimiento a Casrama desde La Aceña .....	463
3.44.	La Tajera .....	467
3.45.	Ramal Sur mejora del Abastecimiento Sistema Torrelaguna.....	471
3.46.	Fundación Sur Abastecimiento a Madrid.....	475
3.47.	Arteria Eje-N-III .....	479
3.48.	Refuerzo Sifón del Pardo .....	483
3.49.	Depósito Regulación ETAP de Colmenar Viejo .....	487
3.50.	Regulación de Las Navas del marqués.....	491
3.51.	Riegos de La Sagra-Torrijos .....	495
3.52.	Resumen de aportación al coste de las obras .....	499

**MEMORIA**

## MEMORIA

### **1. ANTECEDENTES**

En cumplimiento de cuanto dispone el Real Decreto 849/1986 de 11 de abril por el que se aprueba el Reglamento de Dominio Público Hidráulico, que desarrolla los Títulos Preliminares I, IV, V, VI, y VII de la Ley 29/1986 de 2 de Agosto de Aguas, así como del Real Decreto Legislativo 1/2001, de 20 de julio, por el que se aprueba el Texto Refundido de la Ley de Aguas, se redactan las presentes Tarifas de Utilización y Cánones de Regulación para su aplicación a los aprovechamientos de aguas públicas de la cuenca del Tajo en el año 2.011. Se aplican los criterios establecidos en las Normas de Tramitación 2.011, apartado B.1.1, aprobadas por Resolución de la Presidencia de la C. H. T. de 23 de diciembre de 2.010. Se suspende la elaboración del canon del Algodor, ante la caducidad de la concesión del abastecimiento a la Mancomunidad del Algodor.

### **2. CONCEPTOS INTEGRANTES**

En los artículos 300 y 307 del R.D. antes citado, se dispone que las bases para Tarifas y Cánones serán fijados con arreglo a los siguientes criterios:

- a) El total previsto de los gastos de funcionamiento y conservación de las obras realizadas.

Dicho total se deducirá del presupuesto del ejercicio correspondiente, asignando la parte adecuada a los conceptos o artículos presupuestarios a los que se prevea imputar los gastos correspondientes a las obras.

- b) Los gastos de Administración del Organismo gestor.

Se procederá para su cálculo de una forma análoga al procedimiento establecido para determinar los gastos de funcionamiento y conservación del apartado a).

- c) El cuatro por ciento (4%) de las inversiones realizadas por el Estado, debidamente actualizadas, teniendo en cuenta la amortización técnica de las obras y la depreciación de la moneda.

Para las obras efectuadas por el Estado y con un régimen económico de aportación al coste regulado por la normativa anterior a la entrada en vigor de la Ley de Aguas, el período pendiente de pago será el resultante del régimen fijado en su día para la financiación de las obras, actualizando debidamente las anualidades resultantes.

Las cantidades obtenidas se repartirán, en el caso de los apartados a) y b) entre los usuarios actuales y en el caso del apartado c) entre los actuales y futuros.

### **3. BASES DE CALCULO DE LOS APARTADOS A) Y B)**

#### **3.1. Centros de coste**

A fin de poder sistematizar los costes de cada servicio prestado por la Confederación Hidrográfica del Tajo, se utiliza una contabilidad por Centros de Coste. Para ello, se han dividido los distintos Servicios en los siguientes:

- A) Centros de Coste de Administración: Secretaría General (Servicios Centrales, Locomoción, Servicios Administrativos, Servicios Económicos, Expropiaciones, Informática, Contratación, etc.).
  
- B) Centros de Costes Directos
  - B-1 Planificación Hidrológica.
  - B-2 Comisaría de Aguas (Servicios Varios, Calidad de las Aguas, Gestión de Aprovechamientos Hidráulicos y Dominio Público Hidráulico, Ingeniería Fluvial, Comunidades y Registros, Régimen Sancionador).
  - B-3 Hidrología.
  - B-4 Aplicaciones Forestales.
  - B-5 Aplicaciones Agronómicas.
  - B-6 Infraestructura Hidráulica y Regadíos.
  - B-7 Infraestructura Urbana.
  - B-8 Acueducto Tajo-Segura.
  - B-9 Riegos del Arrago.
  - B-10 Regulación del Arrago.
  - B-11 Riegos del Alagón.
  - B-12 Regulación del Alagón.
  - B-13 Riegos de Estremera.
  - B-14 Brigada de Conservación de Estremera.
  - B-15 Riegos de Aranjuez.
  - B-16 Brigada de Conservación de Aranjuez.
  - B-17 Riegos del Jarama.
  - B-18 Brigada de Conservación del Jarama.
  - B-19 Riegos de la Ampliación de la Real Acequia del Jarama.
  - B-20 Regulación de Cabecera del Tajo.
  - B-21 Riegos del Canal del Henares.
  - B-22 Regulación de Pálmaces.
  - B-23 Regulación de Alcorlo.
  - B-24 Regulación de Beleña.
  - B-25 Canalización del Manzanares. Presa de El Pardo.
  - B-26 Regulación del Tiétar.
  - B-27 Riegos del Tiétar.
  - B-28 Regulación del Alberche.
  - B-29 Riegos del Alberche.
  - B-30 Riegos de Azután.
  - B-31 Riegos de Castrejón Margen Derecha.
  - B-32 Riegos de Castrejón Margen Izquierda.
  - B-33 Riegos de Valdecañas.
  - B-34 Regulación de Navalcán.
  - B-35 Otras Brigadas de Conservación.

- B-36 Regulación del Jerte.
- B-37 Regulación de Guajaraz.
- B-38 Regulación de La Aceña.
- B-39 Riegos del Bornova.
- B-40 Regulación de Navamuño.
- B-41 Regulación de Finisterre.
- B-42 Regulación del Ambroz.
- B-43 Abastecimiento Almoguera-Algodor.
- B-44 Riegos de Alcolea.
- B-45 Abastecimiento Almoguera-Mondéjar.
- B-46 Regulación de La Tajera.
- B-47 Ramal Sur Mejora Abastecimiento Sistema Torrelaguna.
- B-48 Fundación Sur Abastecimiento Madrid.
- B-49 Arteria eje N-III.
- B-50 Refuerzo sifón de El Pardo.
- B-51 Depósito regulación ETAP Colmenar Viejo.
- B-52 Regulación de la presa de Las Navas del Marqués.
- B-53 Riegos de La Sagra-Torrijos.

C) Centros de Costes Auxiliares

Son aquellos centros que cumplen alguna de las siguientes funciones:

- No intervienen en la realización directa de un Servicio, aunque son necesarios para su correcta ejecución.
- Intervienen directamente en la realización del servicio, pero su trabajo se distribuye entre varios.

Los centros considerados como auxiliares son los siguientes:

- C-1 Guardería Fluvial.
- C-2 Dirección Técnica.
- C-3 Aplicaciones Industriales.
- C-4 Área de Explotación.
- C-5 Oficina Zona 3ª en Plasencia.
- C-6 Oficina Zona 1ª en Madrid.
- C-7 Oficina Zona 4ª en Guadalajara.
- C-8 Oficina Zona 2ª en Madrid.
- C-9 Oficina Zona 2ª en Talavera.
- C-10 Brigada de Conservación del Tietar.
- C-11 Brigada de Conservación de Talavera.

### 3.2. Clasificación de los Servicios

De la misma forma, a fin de poder evaluar los costes imputables a cada función, se han clasificado las que realiza el Organismo de los siguientes servicios:

- S-1 Servicio del Plan Hidrológico.
- S-2 Servicio de Administración del Dominio Público Hidráulico.
- S-3 Servicio de Estadística Hidrológica.
- S-4 Servicio de Infraestructura Hidráulica.
- S-5 Servicio de Infraestructura Urbana.

- S-6 Servicio de Trabajos Forestales.
- S-7 Servicio de Trabajos Agronómicos.
- S-8 Servicio de Explotación del Acueducto Tajo-Segura.
- S-9 Servicio de Riegos del Arrago.
- S-10 Servicio de Regulación del Arrago.
- S-11 Servicio de los Riegos del Alagón.
- S-12 Servicio de Regulación del Alagón.
- S-13 Servicio de los Riegos de Estremera.
- S-14 Servicio de los Riegos de Aranjuez.
- S-15 Servicio de los Riegos del Jarama.
- S-16 Servicios de los Riegos de la Ampliación de la Real Acequia del Jarama.
- S-17 Servicios de Regulación de Cabecera del Tajo.
- S-18 Servicios de los Riegos del Canal del Henares.
- S-19 Servicio de Regulación del Henares.
- S-20 Servicio de la presa de El Pardo.
- S-21 Servicio de Regulación del Tiétar.
- S-22 Servicio de Riegos del Tietar.
- S-23 Servicio de Riegos del Alberche. Sectores I a X.
- S-24 Servicio de Riegos del Alberche. Sector XI.
- S-25 Servicio de Riegos del Alberche. Corralejo.
- S-26 Servicio de Riegos del Alberche. Abastecimiento a Talavera de la Reina y su zona.
- S-27 Servicio de Regulación del Alberche.
- S-28 Servicio de Riegos de Azután.
- S-29 Servicio de Riegos de Castrejón M.D.
- S-30 Servicio de Riegos de Castrejón M.I.
- S-31 Servicio de los Riegos de Valdecañas.
- S-32 Servicio de Regulación de Navalcán.
- S-33 Servicio de Regulación del Jerte.
- S-34 Servicio de Regulación de Guajaraz.
- S-35 Servicio de Regulación de La Aceña.
- S-36 Servicio de Regulación del Sorbe.
- S-37 Servicio de los Riegos del Bornova.
- S-38 Servicio de Regulación de Navamuño.
- S-39 Servicio de Regulación de Finisterre.
- S-40 Servicio de Regulación del Ambroz.
- S-41 Servicio de Abastecimiento Almoguera-Algodor.
- S-42 Servicio de Regulación de la presa de Los Morales.
- S-43 Servicio de Abastecimiento a la Mancomunidad del Sorbe.
- S-44 Servicio de Abastecimiento de emergencia a Toledo.
- S-45 Servicio de Abastecimiento de emergencia a Malpartida de Plasencia.
- S-46 Servicio de Conducción Picadas-Valmayor. Abastecimiento a Madrid.
- S-47 Servicio de Abastecimiento de emergencia a Cáceres.
- S-48 Servicio de Abastecimiento a la Mancomunidad del Algodor.
- S-49 Abastecimiento a Toledo desde el embalse de Picadas.
- S-50 Servicio de Abastecimiento a Casrama con recursos del Manzanares.
- S-51 Servicio de Abastecimiento Almoguera-Algodor.
- S-52 Servicio de Riegos de Alcolea.
- S-53 Servicio de Arteria refuerzo suministro San Fernando-Coslada-Torrejón.



- S-54 Servicio de Abastecimiento a Guadamur y Polán.
- S-55 Servicio de Abastecimiento a Casrama desde La Aceña.
- S-56 Regulación de La Tajera.
- S-57 Ramal Sur Mejora Abastecimiento Sistema Torrelaguna.
- S-58 Fundación Sur Abastecimiento Madrid.
- S-59 Arteria eje N-III.
- S-60 Refuerzo sifón de El Pardo.
- S-61 Depósito regulación ETAP Colmenar Viejo.
- S-62 Servicio de Regulación de la presa de Las Navas del Marqués.
- S-63 Servicio de Riegos de La Sagra-Torrijos.
- S-64 Otros trabajos hidráulicos.

### **3.3. Cálculo del coste de cada Servicio**

El coste de cada Servicio se calcula de la siguiente forma:

#### **3.3.1. Apartado A) Gastos de Funcionamiento y Conservación de las obras específicas.**

Se compone de los siguientes términos:

- a) Costes de los Centros de Coste Directos que intervienen en la realización del Servicio.

A su vez estos costes se calculan, de acuerdo con la Ley de Aguas como suma del presupuesto del año de la tarifa o canon más la diferencia, con su signo, entre los gastos presupuestados para el año anterior y el realmente producido.

A fin de seguir la evolución, en el anejo nº 1 figura la relación detallada, para cada centro de coste directo, del presupuesto del año en curso, del presupuesto del año anterior y de los gastos realizados, todo ello agrupado por epígrafes presupuestarios y con los resúmenes de gastos imputables y no imputables, en cuadros y agrupados por capítulos y conceptos presupuestarios, que se detallan en una lista al comienzo del Anejo nº 1.

Asimismo, figura un cuadro donde se pueden observar los resúmenes de los presupuestos del año anterior, los gastos de dicho año anterior y su correspondiente liquidación, cantidad, esta última que, sumada con su signo, al presupuesto del año en curso, nos da la cantidad imputable por gastos directos a cada Servicio.

- b) Costes de los Centros auxiliares que intervienen en el Servicio.

El procedimiento de cálculo es similar al reseñado anteriormente, es decir, los costes auxiliares imputables se calculan como suma de los Presupuestos del año en curso de los Centros Auxiliares, sumándole la diferencia en más o en menos de la liquidación del año anterior, obtenida esta

última como diferencia entre los costes presupuestados y los gastos realmente realizados en cada Centro de Coste Auxiliar.

En el anejo nº 1 figuran los Presupuestos del año anterior, los gastos realizados y el presupuesto del año en curso, así como un resumen de los gastos imputables de los Centros de Costes Auxiliares.

Cada uno de los Centros Auxiliares, se distribuye entre los diversos Servicios sobre los que incide con arreglo a los coeficientes que figuran en el anejo nº 1, con lo que en definitiva, se obtienen las imputaciones que refleja el Cuadro Resumen de Imputación de Costes Auxiliares. Los coeficientes aplicados se han obtenido en función del personal asignado a cada Centro de Coste, ponderando con un coeficiente 1,5 las regulaciones por la especial relevancia de la seguridad de las presas, salvo en el caso de los Centros de Coste Auxiliares de Talavera cuya repercusión se realiza en función de superficies equivalentes. Asimismo el coste de la Guardería Fluvial se ha repercutido en función de las superficies de las cuencas reguladas por los embalses.

c) Costes totales del apartado A)

Se obtienen como suma de los costes directos y costes auxiliares, calculados al igual que anteriormente, a cuyo fin, figura un cuadro-resumen al final del anejo nº 1.

d) Resumen del Apartado A)

A continuación figura la cantidad en euros imputable a cada Servicio por el Apartado A) Gastos de Funcionamiento y Conservación de las Obras realizadas.

Riegos del Arrago .....	275.775,07	euros
Regulación del Arrago .....	620.544,96	"
Riegos del Alagón .....	1.875.759,22	"
Regulación del Alagón .....	796.898,03	"
Riegos de Estremera .....	120.187,85	"
Riegos de Aranjuez .....	413.511,45	"
Riegos del Jarama .....	1.191.582,24	"
Riegos de la Ampliación de la R.A.J. ...	50,86	"
Regulación Cabecera de Tajo .....	1.066.371,79	"
Riegos del Henares .....	964,89	"
Regulación del Henares .....	655.946,29	"
Riegos del Tiétar .....	203.015,19	"
Regulación del Tiétar .....	562.892,66	"
Riegos del Alberche. Sector I a X .....	351.059,40	"
Riegos del Alberche. Sector XI .....	21.409,27	"
Riegos del Alberche. Corralejo .....	6.672,81	"
Riegos del Alberche. Abastecimiento a Talavera de la Reina y su zona .....	62.813,76	"
Regulación del Alberche .....	520.175,35	"
Riegos de Azután .....	29.805,91	"

Riegos de Castrejón M.D. ....	27.573,27	"
Riegos de Castrejón M.I. ....	55.289,89	"
Riegos de Valdecañas .....	98.541,70	"
Regulación de Navalcán .....	94.691,95	"
Regulación de Guajaraz .....	17.784,86	"
Regulación del Jerte .....	213.109,00	"
Regulación de La Aceña .....	27.633,88	"
Regulación del Sorbe .....	517.628,92	"
Riegos del Bornova .....	7.412,36	"
Regulación de Navamuño .....	263.167,63	"
Regulación del Ambroz .....	96.138,80	"
Regulación de la presa de Los Morales ..	6.385,05	"
Abast. a la Mancomunidad del Sorbe .....	1.027,53	"
Abastecimiento de emergencia a Toledo ..	393,13	"
Abast. a Malpartida de Plasencia .....	339,73	"
Conducción Picadas-Valmayor .....	1.048,02	"
Abast. emergencia a Cáceres .....	339,75	"
Abast. Mancomunidad Algodor .....	394,71	"
Abast. Toledo desde embalse Picadas ....	297,83	"
Abast. Casrama recursos Manzanares .....	1.127,58	"
Riegos de Alcolea de Tajo .....	13.123,24	"
Abast. Almoguera-Algodor .....	5.426,45	"
Abast. Almoguera-Mondéjar .....	-1.564,83	"
Arteria refuerzo S. Fernando-Coslada ...	1.088,78	"
Abast. a Guadamur y Polán .....	292,90	"
Abast. a Casrama desde La Aceña .....	927,32	"
Regulación de La Tajera .....	159.551,06	"
Ramal Sur Mejora Abastecimiento Sistema Torrelaguna .....	1.027,32	"
Fundación Sur Abastecimiento Madrid ....	507,43	"
Arteria eje N-III .....	633,42	"
Refuerzo sifón de El Pardo .....	528,13	"
Depósito regulación ETAP Colmenar Viejo.	533,42	"
Regulación Las Navas del Marqués.....	5.509,05	"
Riegos de La Sagra-Torrijos.....	-111.602,73	"

### 3.3.2. **Apartado B) Gastos de Administración del Organismo Gestor imputables a las obras específicas.**

Los gastos de Administración del Organismo Gestor son los incluidos en el Centro de Coste reseñado en el epígrafe nº 3.1.

En el anejo nº 2 figura el presupuesto y los gastos realmente realizados el año anterior y el presupuesto del año en curso.

Asimismo figuran los coeficientes de imputación a cada Centro de Coste, deducidos en función del número de personas que trabajan en cada servicio. En el anejo nº 2 figura el cálculo de los coeficientes en función del personal existente en cada centro de coste. En los siguientes casos:

- Riegos del Arrago.
- Regulación del Arrago.
- Riegos del Alagón.
- Regulación del Alagón.
- Riegos del Alberche. Sector I a X.
- Riegos del Alberche. Sector XI.
- Riegos del Alberche. Corralejo.
- Riegos del Alberche. Abastecimiento de Talavera de la Reina y su zona.
- Regulación del Alberche.
- Riegos de Azután.
- Riegos de Castrejón M.D.
- Riegos de Castrejón M.I.
- Riegos de Alcolea de Tajo.
- Regulación del Jerte.
- Regulación de Navamuño.

estos Servicios poseen Oficinas Destacadas con labores administrativas (Plasencia y Talavera de la Reina), incluidas en los costes auxiliares, que realizan algunos trabajos de Administración, por lo que se les efectúa una reducción del 50%.

El coste imputable se determina, como indica la Ley de Aguas, deduciéndolo del total del presupuesto del ejercicio en curso y añadiéndole la diferencia en más o en menos que resulte de la liquidación del ejercicio anterior.

Todo ello figura en el apartado 2.3. Resumen de Imputación de Gastos de Administración, resultando en definitiva los siguientes valores:

Riegos del Arrago .....	23.318,80	euros
Regulación del Arrago .....	104.939,29	"
Riegos del Alagón .....	151.576,90	"
Regulación del Alagón .....	137.989,39	"
Riegos de Estremera .....	46.637,60	"
Riegos de Aranjuez .....	116.624,71	"
Riegos del Jarama .....	303.152,80	"
Riegos de la Ampliación de la R.A.J. ...	0,00	"
Regulación de Cabecera de Tajo .....	237.157,67	"
Riegos del Henares .....	0,00	"
Regulación del Henares .....	194.428,31	"
Riegos del Tiétar .....	0,00	"
Regulación del Tiétar .....	139.891,47	"
Riegos del Alberche. Sector I a X .....	52.501,01	"
Riegos del Alberche. Sector XI .....	5.811,35	"
Riegos del Alberche. Corralejo .....	0,00	"
Riegos del Alberche. Abastecimiento a Talavera de la Reina y su zona .....	11.685,43	"
Regulación del Alberche .....	46.626,94	"
Riegos de Azután .....	0,00	"
Riegos de Castrejón M.D. ....	0,00	"
Riegos de Castrejón M.I. ....	0,00	"

Riegos de Valdecañas .....	23.370,85	"
Regulación de Navalcán .....	23.370,85	"
Regulación de Guajaraz .....	0,00	"
Regulación del Jerte .....	48.581,06	"
Regulación de La Aceña .....	0,00	"
Regulación del Sorbe .....	213.786,83	"
Riegos del Bornova .....	0,00	"
Regulación de Navamuño .....	46.626,94	"
Regulación del Ambroz .....	23.370,85	"
Regulación de la presa de Los Morales ..	0,00	"
Abast. a la Mancomunidad del Sorbe .....	0,00	"
Abastecimiento de emergencia a Toledo ..	0,00	"
Abast. a Malpartida de Plasencia .....	0,00	"
Conducción Picadas-Valmayor .....	0,00	"
Abast. emergencia a Cáceres .....	0,00	"
Abast. Mancomunidad Algodor .....	0,00	"
Abast. Toledo desde embalse Picadas .....	0,00	"
Abast. Casrama recursos Manzanares .....	0,00	"
Riegos de Alcolea de Tajo .....	0,00	"
Abast. Almoguera-Algodor .....	23.370,85	"
Abast. Almoguera-Mondéjar .....	0,00	"
Arteria refuerzo S. Fernando-Coslada ...	0,00	"
Abast. a Guadamur y Polán .....	0,00	"
Abast. a Casrama desde La Aceña .....	0,00	"
Regulación de La Tajera .....	69.987,10	"
Ramal Sur Mejora Abastecimiento Sistema Torrelaguna .....	0,00	"
Fundación Sur Abastecimiento Madrid ....	0,00	"
Arteria eje N-III .....	0,00	"
Refuerzo sifón de El Pardo .....	0,00	"
Depósito regulación ETAP Colmenar Viejo.	0,00	"
Regulación Las Navas del Marqués.....	0,00	"
Riegos de La Sagra-Torrijos.....	39.604,29	"

### 3.3.3. **Apartado C) Aportación a las inversiones realizadas por el Estado.**

#### **a) Sistema de cálculo.**

- *El cálculo del Apartado C) Aportación a las inversiones realizadas por el Estado, se efectúa de acuerdo con los artículos correspondientes del vigente Reglamento del Dominio Público Hidráulico.*
- *Se distinguen dos casos, según que la normativa aplicable sea anterior o posterior a la entrada en vigor de la Ley de Aguas.*

**a.1.** Para las inversiones realizadas por el Estado con posterioridad a la entrada en vigor de la Ley de Aguas, la aportación anual será el 4% del total de dichas inversiones.

El período total de amortización técnica para las inversiones, se fija en 50 ó 25 años, según sean obras de regulación o riego respectivamente. Durante dicho plazo D persiste la obligación de pago del apartado C).

La base imponible se obtendrá restando de la inversión total la amortización técnica lineal durante dicho período, lo que se traduce en la fórmula siguiente:

$$\text{Base imponible del año } n = \frac{D - n + 1}{D} \times \text{Inversión total}$$

La base imponible del año n se ha de actualizar mediante la aplicación sucesiva a esta base de los incrementos monetarios experimentados cada año, desde el primero, estimándose estos incrementos porcentuales en el exceso sobre el 6 por ciento de interés legal del dinero que tuvo vigencia en cada anualidad transcurrida, resultando así la base imponible definitiva del año n.

**a.2.** Para las obras realizadas total o parcialmente a cargo del Estado y con un régimen económico de aportación al coste de las obras regulado por la normativa anterior a la entrada en vigor de la Ley de Aguas, el período pendiente de pago será el resultante del régimen fijado en su día para la financiación de las obras. Las anualidades restantes por satisfacer serán las correspondientes a dicho régimen de financiación, pero sujetas a una actualización porcentual acumulativa, teniendo en cuenta la amortización técnica y depreciación de la moneda, a partir de la entrada en vigor de la Ley de Aguas, de acuerdo con la siguiente fórmula:

$$\text{Valor actualizado de la anualidad} = A \left( 1 + \frac{[(\text{interés legal} - 6) - b]}{100} \right)^n$$

en la que:

- A anualidad que resultaría del régimen de financiación anterior fijado en su día para las obras.
- b El porcentaje de amortización técnica, cuyo valor se fija en 4.

Y sin que en ningún caso el valor actualizado pueda ser inferior a la anualidad que resultaría del régimen de financiación anterior.

**b) Cálculo de anualidades.**

A efectos prácticos de cálculo, en el anejo nº 3 figuran, para cada centro de coste, la relación de inversiones ejecutadas antes y después de la entrada en vigor de la Ley de Aguas.

- Para las obras cuya inversión está sujeta al régimen anterior a la Ley de Aguas figuran:

1. Importe de la inversión realizada.
2. Régimen de aportación al coste de las obras establecido por la legislación anterior y para todas ellas es del 50% de la inversión, excepto para Cabecera del Tajo que es del 100%.
3. Año de comienzo de la aportación.
4. Anualidad.
5. Anualidad actualizada.

Llamando **c** a la cantidad invertida en un cierto año y **An** a la anualidad correspondiente al año **n** después de realizada la inversión, pagadera en 25 años y con 1,5% de interés simple (2% en el caso de Cabecera de Tajo), resultan los siguientes cálculos:

$$\text{Cantidad principal pagada el año } n = \frac{0,50 \text{ c}}{25} \cdot n$$

$$\text{Cantidad que resta por aportar} = \left(1 - \frac{n}{25}\right) \cdot 0,50 \cdot c$$

Interés simple de la cantidad aplazada:

$$\left(1 - \frac{n}{25}\right) \cdot 0,50 \cdot c \cdot 0,015$$

$$\text{Anualidad total } An = \frac{0,50 \text{ c}}{25} + \left(1 - \frac{n}{25}\right) \cdot 0,50 \cdot c \cdot 0,015$$

Calculando una anualidad media  $\bar{A}$ , ésta será, tal que:

$$\bar{A} = \frac{1}{25} \sum_{n=1}^{25} An$$

es decir,

$$\bar{A} = \frac{1}{25} \sum_{n=1}^{25} \left[ \frac{0,50 \text{ c}}{25} + \left(1 - \frac{n}{25}\right) \cdot 0,50 \cdot c \cdot 0,015 \right]$$

obteniendo en definitiva:

$$\bar{A} = 0,0236 \cdot c$$

$$\bar{A} = 0,0496 \cdot c \text{ en el caso de Cabecera de Tajo.}$$

El coeficiente de actualización resulta para cada año en función del interés legal de la siguiente relación:

Interés legal de	1.986	.....	10,5%	
"	"	1.987	.....	9,5%
"	"	1.988	.....	9,0%
"	"	1.989	.....	9,0%
"	"	1.990	.....	10,0%
"	"	1.991	.....	10,0%
"	"	1.992	.....	10,0%
"	"	1.993	.....	10,0%
"	"	1.994	.....	9,0%
"	"	1.995	.....	9,0%
"	"	1.996	.....	9,0%
"	"	1.997	.....	7,5%
"	"	1.998	.....	5,5%
"	"	1.999	.....	4,25%
"	"	2.000	.....	4,25%
"	"	2.001	.....	5,50%
"	"	2.002	.....	4,25%
"	"	2.003	.....	4,25%
"	"	2.004	.....	3,75%
"	"	2.005	.....	4,00%
"	"	2.006	.....	4,00%
"	"	2.007	.....	5,00%
"	"	2.008	.....	5,50%
"	"	2.009	.....	5,50%
"	"	2.010	.....	4,00%
"	"	2.011	.....	4,00%

- Asimismo, para las inversiones realizadas con posterioridad a la entrada en vigor de la Ley de Aguas, figura en cada cuadro:

1. Importe de la inversión realizada.
2. Año de comienzo de la aportación, que es el siguiente a la entrada en servicio de cada obra.
3. Base imponible del año, calculada de acuerdo con el Reglamento de Dominio Público Hidráulico, mediante la fórmula:
$$\text{Base año } n = \frac{D - n + 1}{D} \times \text{Inversión}$$
 siendo D = 50 ó 25 años, según se trate de obras de regulación o de riego.
4. Base imponible actualizada, de acuerdo con el mencionado Reglamento.
5. Cantidad a aportar:  $A = 0,04 \cdot V$



**c) Zona Regable del Canal del Henares**

En el caso de las Tarifas de Utilización del Agua de la Zona Regable del Canal del Henares, las obras que figuran con el n° 11 en el Anejo n° 3 (Después de la Ley de Aguas):

11.- Rehabilitación y refuerzo del revestimiento, obras de fábrica y adecuación de la red de acequias de la Z.R. del Canal del Henares (según régimen económico fijado en 15-12-1987)

tienen un régimen especial de financiación por el que se debe repercutir en Tarifas el 40% del importe, al 2% anual, en 20 años:

$$\text{Cantidad principal pagada el año } n : \frac{0,4 \text{ c}}{20} \cdot n$$

$$\text{cantidad que resta por aportar : } \left(1 - \frac{n}{20}\right) \cdot 0,4 \cdot \text{c}$$

Interés simple de la cantidad aplazada:

$$\left(1 - \frac{n}{20}\right) \cdot 0,4 \cdot \text{c} \cdot 0,02$$

$$\text{Anualidad total: } A_n = \frac{0,4 \text{ c}}{20} \cdot n + \left(1 - \frac{n}{20}\right) \cdot 0,4 \cdot \text{c} \cdot 0,02$$

$$\text{Anualidad media: } A = \frac{1}{20} \sum_{n=1}^{20} A_n = 0,0238 \cdot \text{c}$$

**d) Zona Regable del Canal Bajo del Alberche**

En el caso de la Zona Regable del Alberche, los cargos por amortización de obras son, por sectores, los siguientes:

SECTOR	Anualidad obras ant. 1-1-86	Anualidad obras post. 1-1-86	Anualidad total
I al X, XI y Corralejo...	681,11	88.460,47	89.141,58
I al X y XI.....	624,97	83.755,70	84.380,67
I al X.....	5.712,29	77.671,36	83.383,65
XI.....	0	7.164,37	7.164,67
Abastecimiento Talavera y zona .....	0	110.446,95	110.446,95
<b>Totales.....</b>	<b>7.018,37</b>	<b>367.498,85</b>	<b>374.517,22</b>

con lo que resultan los siguientes valores:

#### **Aportación de los Sectores I al X**

$$\begin{array}{r} 9.064 \text{ ha} \\ \text{-----} \\ 11.650 \text{ ha} \end{array} \times 89.141,58 + \begin{array}{r} 9.064 \text{ ha} \\ \text{-----} \\ 9.595 \text{ ha} \end{array} \times 84.380,67 + 83.383,65 =$$

= **232.449,02**

#### **Aportación del Sector XI**

$$\begin{array}{r} 531 \text{ ha} \\ \text{-----} \\ 11.650 \text{ ha} \end{array} \times 89.141,58 + \begin{array}{r} 531 \text{ ha} \\ \text{-----} \\ 9.595 \text{ ha} \end{array} \times 84.380,67 + 7.164,67 =$$

= **15.897,13**

#### **Aportación del Sector Corralejo**

$$\begin{array}{r} 199 \text{ ha} \\ \text{-----} \\ 11.650 \text{ ha} \end{array} \times 89.141,58 = \mathbf{1.522,68}$$

#### **Aportación del Sector Abastecimiento de Talavera de la Reina y zona**

$$\begin{array}{r} 1.856 \text{ ha} \\ \text{-----} \\ 11.650 \text{ ha} \end{array} \times 89.141,58 + 110.446,95 = \mathbf{124.648,39}$$

#### **e) Ampliación de la Real Acequia del Jarama**

Para el cálculo de esta tarifa se han realizado las siguientes hipótesis:

- Dado que no se ha regado en la zona superficie alguna, los apartados a) y b) son prácticamente nulos y no es preciso criterio de reparto con la R.A.J.
- En el apartado c) se han distinguido las obras propias de la Ampliación, que se imputan a la A.R.A.J.; las obras propias de la R.A.J. como acequias, azarbes, etc., que se imputan a la R.A.J.; y las obras comunes, presa, elevación, canal, desagües, . . . ., que se imputan proporcionalmente a la superficie potencial (2.160 ha A.R.A.J. y 10.806 ha R.A.J.).

#### **f) Tarifa de Utilización del Agua de la Z.R. de Valdecañas**

En virtud de la Resolución de Presidencia de la C.H. Tajo de 19 de diciembre de 2000, a propuesta de la Comisión Técnica Mixta de la Zona Regable de Valdecañas, en tanto se redefine por la Junta de Extremadura la zona pendiente de declaración de puesta en riego de los sectores III y IV de la Zona Regable, no se incluyen en el cálculo del apartado c) las obras iniciales de la transformación en regadío.

**g) Tarifa de utilización del agua de la conducción Picadas-Toledo**

Se aplicaba un coeficiente 0,591483 a la inversión, al estar parcialmente en servicio hasta que entrase en funcionamiento el abastecimiento a Torrijos y otros núcleos, de acuerdo con la resolución de Presidencia de la C.H.T. de 21 de noviembre de 2002, hasta el 30/6/08. Desde entonces se considera un caudal de diseño de 1.268 l/s, por lo que finalmente no se aplica el coeficiente y la base es 39.987.648,000 m<sup>3</sup> para 2.009 y en años sucesivos. Se incorporan en 2.010 las obras del abastecimiento a Torrijos, Fuensalida y otras poblaciones. A partir del 3-3-11 se tendrá en cuenta la concesión de 47,3 hm<sup>3</sup>/año para calcular la base ( 46.077.936 m<sup>3</sup> en 2.011 y 47,3 hm<sup>3</sup>/año en 2.012 y siguientes ).

**h) Aplicación al Patrimonio del Estado**

De acuerdo con el dictamen de 2 de octubre de 2003 de la Abogacía General del Estado - Dirección del Servicio Jurídico del Estado, el Patrimonio del Estado está obligado al pago de los apartados a) y b) de la Tarifa o Canon correspondiente, y en el caso del apartado c) al pago de la aportación a la amortización de las obras que no hayan sido financiadas directamente por el Estado, en el que no encuadra a la C.H.T. por su carácter de Organismo Autónomo.

Por ello se han calculado para las Tarifas de la Real Acequia del Jarama, Canales de Aranjuez y Riegos del Alagón, así como para los Cánones de Regulación de Cabecera de Tajo y Alagón, valores específicos para los aprovechamientos del Patrimonio del Estado, con los criterios antes indicados.

**i) Canon de Regulación del Henares**

Como consecuencia de la Información Pública del canon para 2.007, se resolvió incorporar progresivamente, en cinco años, el coste de la presa de El Atance.

En el cálculo del canon para 2.011 se tiene en cuenta, por tanto, el 100% de la inversión inicial.

**h) Canon de Regulación de las Navas del Marqués**

Se considera para el cálculo la base de 250.000 m<sup>3</sup>/año que el Ayuntamiento de Las Navas del Marqués se comprometió a solicitar como concesión en el momento de la encomienda de gestión. El cálculo por tanto queda supeditado a la presentación de esta solicitud de forma inmediata.

**j) Tarifa de Utilización del Agua de la Zona Regable de La Sagra-Torrijos**

En el cálculo se considera como base para el reparto de la obra principal, la superficie considerada en el Plan Coordinado de Obras, 28.211 ha, mientras que para el resto de obras se considera la

superficie declarada puesta en riego por la Junta de Castilla-La Mancha, 3.865 ha.

**k) Caudal beneficiado por los saltos fluyentes en el río Tajo en 2.011**

El beneficio obtenido por estos saltos estriba en la mayor posibilidad de producción de energía en los meses de estiaje. El período en que los caudales circulantes por el río son estadísticamente superiores en la actualidad a la época anterior, a la construcción de los embalses reguladores, considerando para la determinación de estos últimos los medios mensuales de la serie comprendida entre 1912 y 1951, a la altura de Bolarque, se extiende de julio a noviembre, inclusive, abarcando, por tanto a la explotación durante estos meses el beneficio de regulación.

Los incrementos de caudal de estiaje en 2.010-11 fueron los siguientes, y se toman como referencia:

	Caudales medios en el período 1912-1951	Caudales medios en 2.010-11	Incremento de caudal medio
Julio .....	21,5	15,3	-
Agosto .....	16,6	15,5	-
Septiembre .....	18,1	10,5	-

El caudal aprovechado es el incremento obtenido en la última columna en caso de que el salto sea capaz de absorber el caudal medio de que se ha dispuesto en 2.010-11. Si no ocurriera esto, el beneficio se reduciría a la diferencia entre el caudal específico del salto y el establecido como representativo antes de la regulación. Evidentemente, si esta diferencia es negativa, el beneficio correspondiente sería nulo.

Para evaluar los aumentos de producción se considera caudal específico de un salto el de concesión Q, salvo en aquellos casos, bastante frecuentes, en los que se ha observado que las empresas han instalado maquinaria de absorber caudales muy superiores a los concesionales. En tales supuestos se han calculado un caudal Q' deducido de la fórmula:

$$P = \frac{1.000 Q'H}{75} Y, \text{ enlaque}$$

P = Potencia en CV

Q' = Caudal virtual en m3/s

H = Altura en metros

Y = Rendimiento de la instalación

Suponiendo un rendimiento de 0,73 y expresando la potencia en kw, se obtiene:

$$P = \frac{1.000 Q'H}{75} \times 0,73 \times 0,736 = 7,2 Q'H$$

de acuerdo con cuya expresión simplificada es posible deducir Q' en los casos antes apuntados.

Según esto, podemos establecer el siguiente cuadro:

	<u>Q o Q'</u>
<b>Salto</b>	
Zorita .....	80,0
Almoguera .....	80,0
El Castro .....	52,0
Estremera.....	86,5
Buenamesón .....	58,0
Aldehuela .....	20,0
Valdajos .....	52,0
Fuente de la Huelga .....	29,5
Aceca .....	35,7
El Cañal .....	32,2
Cebolla .....	32,7
El Puente .....	30,5
La Milagrosa .....	20,0
Higares .....	60,0
Maquilón .....	60,0
Palomarejo .....	70,0
Pedro Ortiz Ramos .....	80,0
Talavera .....	70,0
Montecillo .....	80,0
Villaverde .....	50,0
Lavaderos-San Bernardo .....	50,0

El incremento de producción total en estos saltos será: expresión en la que:

$$\Delta E = P.T. = 7,2.Q.H.T = \frac{7,2.\Delta A.H}{3.600} = \frac{\Delta A.H}{500}$$

$\Delta E$  = aumento de producción de energía en kwh.

P = potencia en kw.

T = tiempo en horas.

Q = caudal en m<sup>3</sup>/s.

H = altura en metros.

$\Delta A$  = volumen en m<sup>3</sup> aprovechado en el período que se considera 0 m<sup>3</sup> para los saltos antiguos y el concesional para los modernos.

Según esto, podemos establecer los siguientes beneficios:

<b>Salto</b>	<b>H</b>	<b>A</b>	<b>E</b>
Zorita .....	16,00	0	0
Almoguera .....	15,00	0	0
El Castro .....	5,80	0	0
Estremera .....	3,95	0	0
Buenamesón .....	5,00	0	0
Aldehuela .....	3,60	0	0
Valdajos .....	7,00	0	0
Fuente de la Huelga .....	3,10	0	0
Aceca .....	3,20	0	0
El Cañal .....	2,50	0	0
Cebolla .....	2,40	0	0
El Puente .....	3,00	0	0
La Milagrosa .....	2,00	0	0
Hijares .....	2,50	0	0
El Maquilón .....	7,25	0	0
Palomarejo .....	3,20		14.128.128
Pedro Ortiz Ramos .....	4,55		22.958.208
Talavera .....	5,15		22.737.456
Montecillo .....	5,00		25.228.800
Villaverde .....	3,75		11.826.000
Lavaderos-San Bernardo .....	1,95		6.149.520
			<b>103.028.112</b>

**4. OBRAS ELIMINADAS DE LA AMORTIZACIÓN POR CONCEPTO DE EMERGENCIA POR LLUVIAS TORRENCIALES.**

En el documento de Tarifas de Utilización del Agua y Canon de Regulación de la cuenca del Tajo del año 1.998 se eliminaron del cálculo todas aquellas obras realizadas bajo el concepto de emergencia por lluvias torrenciales. En las páginas 20 a 29 de dicho documento figura la relación exhaustiva de todas ellas. En las Tarifas y Cánones para 2.011 se ha mantenido dicho criterio no imputando ni las obras de aquella relación, ni las que habiendo finalizado en 1999, 2000, 2001, 2002, 2003, 2004, 2005, 2006, 2007, 2.008, 2.009 y 2010, correspondería incorporar su primera anualidad en 2.011.

**5. OBRAS ELIMINADAS DE LA AMORTIZACIÓN EN RELACIÓN CON SU CARÁCTER DE CAMINOS GENERALES.**

De acuerdo con lo expresado en las Normas de Tramitación 2.011 ( apartado B.1.1 ) aprobadas por Resolución de la Presidencia de la C. H. T. de 23 de diciembre de 2.010, y de la conclusión 2ª del informe de la Abogacía del Estado ( Subsecretaría del Ministerio de Medio Ambiente y Medio Rural y Marino ) de fecha 18 de mayo de 2.011 ( Ref. 610/MJB, RE en la D. G. A. n° 120/2.359 de 23-5-11 ), que dice textualmente: " si, por el contrario, se trata de caminos absolutamente desvinculados de la funcionalidad de la obra hidráulica que tan solo son utilizados

como vías de comunicación, lo mismo por los beneficiarios de las obras hidráulicas que por otros sujetos, los costes de conservación, mantenimiento y explotación no deberían tenerse en cuenta al elaborar los cánones y tarifas, puesto que no concurre en ellos el presupuesto del hecho imponible de ambas exacciones, por las razones expuestas en el presente informe “, se ha procedido a eliminar o no incluir en el cálculo del apartado c) aquellas obras de conservación, mantenimiento y explotación de caminos generales que cumplen con la anterior condición. Se utiliza a tal efecto el criterio expresado en el estudio realizado a efectos de inventario, aforos y clasificación del tráfico en 1/2.005.

Asimismo se han eliminado en el apartado a) los gastos en idéntico sentido.

Para que conste, de cara al futuro y estadísticamente, se han eliminado las actuaciones que figuraban en el documento de Tarifas y Cánones 2.010 con la siguiente numeración:

- Riegos Arrago (D.L.A.): 46, 54, 59, 71, 91, 101, 103, 108, 110, 120, 126 y 140.
- Regulación Arrago (D.L.A.): 1, 20 y 28.
- Riegos Alagón (A.L.A.): 90, 92, 97, 98, 99, 109 y 110.  
(D.L.A.): 34, 41, 43, 44, 59, 73, 81, 82, 106, 119, 174, 238, 276, 302, 312, 313, 316 y 317.
- Regulación Alagón (A.L.A.): 26, 30 y 31.  
(D.L.A.): 9, 10, 18, 23, 37, 38, 46 y 67.
- Regulación Cabecera de Tajo (D.L.A.): 4, 28, 42 y 118.
- Regulación Henares:
  - Pálmaces (D.L.A.): 1, 8, 11 y 23.
  - Alcorlo (D.L.A.): 11 y 24.
- Riegos Tietar (D.L.A.): 7, 169, 215, 221, 252, 259, 266, 269, 277, 278, 287, 303, 304, 305 y 306.
- Riegos Alberche:
  - I-X, XI, Corralejo y abast<sup>o</sup> Talavera (D.L.A.): 6, 19, 27 y 45.
  - I-X y XI (D.L.A.): 41, 42, 43 y 48.
  - I-X (A.L.A.): 60, 62 y 71.
- Regulación de La Tajera (D.L.A.): 4, 5, 7, 8 y 9.

## **6. RESUMEN DE APORTACIÓN AL COSTE DE LAS OBRAS.**

Como resumen del apartado c) Aportación al Coste de las obras, resultan los siguientes valores:

**RESUMEN DE APORTACION AL COSTE DE LAS OBRAS. AÑO 2011**

CENTRO DE COSTE	ANTES L.A.	DESPUES L.A.	TOTAL
RIEGOS DEL ARRAGO	326,53	445.305,39	445.631,92
REGULACION DEL ARRAGO	5.155,06	560.352,48	565.507,54
RIEGOS DEL ALAGON	24.666,53	1.417.254,12	1.441.920,65
REGULACION ALAGON	9,07	184.350,65	184.359,72
RIEGOS DE ESTREMEIRA	0,00	177.766,90	177.766,90
RIEGOS DE ARANJUEZ	0,00	509.695,31	509.695,31
RIEGOS DEL JARAMA	0,00	706.988,91	706.988,91
REGULACION CABECERA TAJO	0,00	1.475.967,43	1.475.967,43
RIEGOS DEL HENARES	0,00	356.567,07	356.567,07
REGULACION DEL HENARES			
	Pálmaces	0,00	56.220,13
	Alcorlo	160.263,49	140.737,46
	Atance	0,00	338.504,24
RIEGOS DEL BORNOVA	0,00	72.002,98	72.002,98
REGULACION DEL TIETAR	0,00	126.980,53	126.980,53
RIEGOS DEL TIETAR	18.239,88	664.544,19	682.784,07
RIEGOS DEL ALBERCHE			
	Sector I a X	6.832,59	225.616,43
	Sector XI	65,63	15.831,50
	Sector Corralejo	11,63	1.511,05
	Sector Abtº Talavera y zona	108,51	124.539,88
REGULACION ALBERCHE	0,00	153.396,23	153.396,23
RIEGOS DE AZUTAN	79,89	8.638,34	8.718,23
RIEGOS CASTREJON M. D.	0,00	92.204,79	92.204,79
RIEGOS CASTREJON M.I.	67.843,17	128.145,42	195.988,59
RIEGOS DE VALDECAÑAS	0,00	153.650,66	153.650,66
REGULACION NAVALCAN	0,00	54.036,14	54.036,14
REGULACION DE GUAJARAZ	51.295,36	1.210,46	52.505,82
REGULACION DEL JERTE	289.735,70	102.872,58	392.608,28
REGULACION DE LA ACEÑA	0,00	1.309.729,20	1.309.729,20
REGULACION DEL SORBE	220.967,21	251.614,19	472.581,40
REGULACION DE NAVAMUÑO	115.780,16	269.775,61	385.555,77
REGULACION DE FINISTERRE	298.257,60	57.274,41	355.532,01
RIEGOS DE LA AMPLIACION RAJ	43.209,55	135.018,43	178.227,98
REGULACION DEL AMBROZ	0,00	356.274,40	356.274,40
REGULACION DE LA TAJERA	0,00	287.568,56	287.568,56
REGULACION PRESA DE LOS MORALES	0,00	77.537,49	77.537,49
ABTº. A LA MANCOMUNIDAD DEL SORBE	0,00	628.315,76	628.315,76
ABTº. DE EMERGENCIA A TOLEDO	0,00	67.980,24	67.980,24
ABTº. EMERGENCIA MALPARTIDA PLASENCIA	0,00	25.885,62	25.885,62
CONDUCCION PICADAS-VALMAYOR. ABTº. DE MADRID	0,00	832.050,43	832.050,43
ABTº. DE EMERGENCIA A CACERES	0,00	90.075,70	90.075,70
ABTº. AGUA MANCOMUNIDAD DEL ALGODOR	0,00	459.189,79	459.189,79
ABTº. TOLEDO DESDE EMBALSE PICADAS	0,00	2.828.040,38	2.828.040,38
ABTº. CASRAMA RECURSOS MANZANARES	0,00	1.300.986,58	1.300.986,58
RIEGOS DE ALCOLEA DE TAJO	0,00	454.828,89	454.828,89
ABTº. ALMOGUERA-ALGODOR	0,00	948.016,55	948.016,55
ABTº. ALMOGUERA-MONDEJAR	0,00	1.514.580,64	1.514.580,64
ART. REF. SUM. S. FERNANDO-COSLADA-TORREJON	0,00	572.397,73	572.397,73
ABTº. A GUADAMUR Y POLAN	0,00	49.292,72	49.292,72
ABTº. A CASRAMA DESDE LA ACEÑA	0,00	348.104,19	348.104,19
RAMAL SUR MEJORA ABTº SISTEMA TORRELAGUNA	0,00	730.412,94	730.412,94
FUNDACION SUR ABTº MADRID	0,00	558.715,16	558.715,16
ARTERIA EJE NACIONAL III	0,00	698.104,97	698.104,97
REFUERZO SIFON DEL PARDO	0,00	279.319,46	279.319,46
DEPOSITO REG. ETAP COLMENAR VIEJO	0,00	354.787,54	354.787,54
REGULACION DE LAS NAVAS DEL MARQUES	0,00	682.072,51	682.072,51
RIEGOS DE LA SAGRA-TORRIJOS - ZONA REGABLE TOTAL	0,00	1.341.904,01	1.341.904,01
RIEGOS DE LA SAGRA-TORRIJOS - SECTORES I y II	0,00	909.658,52	909.658,52
	<b>1.302.847,56</b>	<b>26.714.403,89</b>	<b>28.017.251,45</b>



## **7. CALCULO DE LAS TARIFAS DE UTILIZACIÓN DEL AGUA PARA 2.011**

A continuación figura un cuadro con los usos de cada zona regable.

En la relación se expresan:

- Beneficiarios de riego actuales.
- Beneficiarios de riego posibles.
- Usos de abastecimiento.
- Superficie equivalente de riego a la que corresponderían los abastecimientos suponiendo una dotación de 5.000 m<sup>3</sup>/ha.
- Superficies de cálculo para los apartados a) y b) y para el apartado c).

Dividiendo los importes totales de cada apartado por las hectáreas afectadas, se obtienen las cantidades unitarias a pagar por ha en concepto de tarifa de utilización del agua.

Asimismo, dividiendo los conceptos anteriores por el coeficiente de equivalencia de 5.000 m<sup>3</sup>/ha, se obtiene la tarifa por m<sup>3</sup> para abastecimiento u otros usos.

## USOS EN LAS ZONAS REGABLES Y ABASTECIMIENTOS

	SUPERFICIE ACTUAL ha	SUPERFICIE PROYECTO ha	ABASTECIMIENTOS m3	ABTO. POTENCIAL m3	SUP. EQUIVALENTE ABASTECIMIENTOS ha	SUP. CALCULO APARTADOS A) y B) ha	SUP. CALCULO APARTADO C) ha
RIEGOS DEL ARRAGO	9.045	11.045	660	-	-	9.045	11.045
RIEGOS DEL ALAGON	33.559	38.833	310.500	-	62	33.621	38.895
RIEGOS DE ESTREMER	2.300	3.100	-	-	-	2.300	3.100
RIEGOS DE ARANJUEZ	7.022	7.342	16.648.800	16.648.800	3.330	10.352	10.672
RIEGOS DEL JARAMA	9.929	10.806	22.400	-	4	9.933	10.810
RIEGOS AMPLICACION RAJ	307	2.160	-	-	-	307	2.160
RIEGOS DEL HENARES	7.877	7.877	-	-	-	7.877	7.877
RIEGOS DEL TIETAR	13.900	15.297	100	-	-	13.900	15.297
RIEGOS DEL ALBERCHE. SECTOR I A X	9.064	9.241	473.962	-	95	9.159	9.336
RIEGOS DEL ALBERCHE. SECTOR XI	531	541	-	-	-	531	541
RIEGOS DEL ALBERCHE. CORRALEJO	199	199	-	-	-	199	199
RIEGOS DEL ALBERCHE. ABTº TALAVERA	-	-	9.279.248	-	-	9279248 m3	9279248 m3
RIEGOS DE AZUTAN	480	484	-	-	-	480	484
RIEGOS DE CASTREJON M.D.	1.766	1.854	-	-	-	1.766	1.854
RIEGOS DE CASTREJON M.I.	4.665	5.890	-	-	-	4.665	5.890
RIEGOS DE VALDECAÑAS	5.227	5.229	-	-	-	5.227	5.229
RIEGOS DEL BORNOVA	2.143	2.143	-	-	-	2.143	2.143
ABT. ALMOGUERA-ALGODOR	-	-	24.426.576	24.426.576	-	-	-
RIEGOS DE ALCOLEA	3.442	3.434	-	-	-	3.442	3.434
ABT. MANCOMUNIDAD DEL SORBE	-	-	40.996.800	40.996.800	-	-	-
ABT. EMERGENCIA TOLEDO	-	-	12.614.400	12.614.400	-	-	-
ABT. EMERGENCIA MALPARTIDA PLASENCIA	-	-	570.240	570.240	-	-	-
CONDUCCION PICADAS-VALMAYOR	-	-	219.800.000	219.800.000	-	-	-
ABT. EMERGENCIA CACERES	-	-	11.563.200	11.563.200	-	-	-
ABT. MANCOMUNIDAD DEL ALGODOR	-	-	17.344.800	17.344.800	-	-	-
ABT. TOLEDO DESDE EMBALSE PICADAS	-	-	46.077.936	46.077.936	-	-	-
ABT. CASRAMA RECURSOS MANZANARES	-	-	94.608.000	94.608.000	-	-	-
ABT. ALMOGUERA-MONDEJAR	-	-	23.672.643	23.672.643	-	-	-
ARTERIA REFUERZO SUMINISTRO SAN FERNANDO-COSLADA-TORREJON	-	-	110.376.000	110.376.000	-	-	-
ABT. A GUADAMUR Y POLAN	-	-	1.639.872	1.639.872	-	-	-
ABT. CASRAMA DESDE LA ACEÑA	-	-	15.768.000	15.768.000	-	-	-
RAMAL SUR SISTEMA TORRELAGUNA	-	-	189.216.000	189.216.000	-	-	-
FUNDACION SUR ABTº MADRID	-	-	18.921.600	18.921.600	-	-	-
ARTERIA EJE NACIONAL III	-	-	113.362.459	113.362.459	-	-	-
REFUERZO DEL SIFON DEL PARDO	-	-	78.840.000	78.840.000	-	-	-
DEPOSITO REG. ETAP COLMENAR VIEJO	-	-	112.000	112.000	-	-	-
RIEGOS DE LA SAGRA-TORRIJOS	3.865	28.211	-	-	-	3.865	28.211

TARIFA DE UTILIZACION DEL AGUA PARA 2.011  
PARA USUARIOS DE RIEGO  
(€/ha)

<b>ZONA REGABLE</b>	<b>APARTADO A)</b>	<b>APARTADO B)</b>	<b>APARTADO C)</b>	<b>TOTAL EUROS</b>
RIEGOS DEL ARRAGO	30,489228	2,578087	40,346937	<b>73,41</b>
RIEGOS DEL ALAGON	55,791298	4,508400	37,072134	<b>97,37</b>
RIEGOS DE ESTREMERAS	52,255587	20,277217	57,344161	<b>129,88</b>
RIEGOS DE ARANJUEZ	39,945078	11,265911	47,760055	<b>98,97</b>
RIEGOS DEL JARAMA	119,961969	30,519762	65,401379	<b>215,88</b>
RIEGOS AMPLICACION RAJ	519,710293	-	82,512954	<b>602,22</b>
RIEGOS DEL HENARES	0,122495	-	45,266862	<b>45,39</b>
RIEGOS DEL TIETAR	14,605409	-	44,635162	<b>59,24</b>
RIEGOS DEL ALBERCHE. SECTOR I A X	38,329446	5,732177	24,898138	<b>68,96</b>
RIEGOS DEL ALBERCHE. SECTOR XI	40,318776	10,944162	29,384713	<b>80,65</b>
RIEGOS DEL ALBERCHE. CORRALEJO	33,531709	-	7,651658	<b>41,18</b>
RIEGOS DEL ALBERCHE. ABT <sup>º</sup> TALAVERA	-	-	-	<b>-</b>
RIEGOS DE AZUTAN	62,095646	-	18,012872	<b>80,11</b>
RIEGOS DE CASTREJON M.D.	15,613403	-	49,732896	<b>65,35</b>
RIEGOS DE CASTREJON M.I.	11,852066	-	33,274803	<b>45,13</b>
RIEGOS DE VALDECAÑAS	18,852439	4,471178	29,384330	<b>52,71</b>
RIEGOS DEL BORNOVA	3,458871	-	33,599151	<b>37,06</b>
ABT. ALMOGUERA-ALGODOR	-	-	-	<b>-</b>
RIEGOS DE ALCOLEA	1,576540	-	132,448716	<b>134,03</b>
RIEGOS DE LA SAGRA-TORRIJOS	-	10,246906	282,920000	<b>293,17</b>
RIEGOS DEL ALAGON - PATRIMONIO ESTADO	55,791298	4,508400	21,466957	<b>81,77</b>
RIEGOS DE ARANJUEZ - PATRIMONIO ESTADO	39,945078	11,265911	41,573642	<b>92,78</b>
RIEGOS DEL JARAMA - PATRIMONIO ESTADO	119,961969	30,519762	36,872224	<b>187,35</b>

(\*) Los usuarios de fincas directamente explotadas por el Patrimonio Nacional sólo pagarán el apartado A) de la tarifa, en virtud de los acuerdos de cesión de la Zona a la Confederación Hidrográfica del Tajo

TARIFA DE UTILIZACION DEL AGUA PARA 2.011  
ABASTECIMIENTOS Y OTROS USOS  
(€/m<sup>3</sup>)

<b>ZONA REGABLE</b>	<b>APARTADO A)</b>	<b>APARTADO B)</b>	<b>APARTADO C)</b>	<b>TOTAL EUROS</b>
RIEGOS DEL ARRAGO	0,006098	0,000516	0,008069	<b>0,014683</b>
RIEGOS DEL ALAGON	0,011158	0,000902	0,007414	<b>0,019474</b>
RIEGOS DE ESTREMERÁ	0,010451	0,004055	0,011469	<b>0,025975</b>
RIEGOS DE ARANJUEZ (*)	0,007989	0,002253	0,009552	<b>0,019794</b>
RIEGOS DEL JARAMA	0,023992	0,006104	0,013080	<b>0,043176</b>
RIEGOS AMPLIACION RAJ	0,103942	-	0,016503	<b>0,120445</b>
RIEGOS DEL HENARES	0,000024	-	0,009053	<b>0,009077</b>
RIEGOS DEL TIETAR	0,002921	-	0,008927	<b>0,011848</b>
RIEGOS DEL ALBERCHE. SECTOR I AL X	0,007666	0,001146	0,004980	<b>0,013792</b>
RIEGOS DEL ALBERCHE. SECTOR XI	0,008064	0,002189	0,005877	<b>0,016130</b>
RIEGOS DEL ALBERCHE. SECTOR CORRALEJO	0,006706	-	0,001530	<b>0,008236</b>
RIEGOS DEL ALBERCHE. S. ABTº TALAVERA Y ZONA	0,003187	0,000593	0,006324	<b>0,010104</b>
RIEGOS DE AZUTAN	0,012419	-	0,003603	<b>0,016022</b>
RIEGOS DE CASTREJON M.D.	0,003123	-	0,009947	<b>0,013070</b>
RIEGOS DE CASTREJON M.I.	0,002370	-	0,006655	<b>0,009025</b>
RIEGOS DE VALDECAÑAS	0,003770	0,000894	0,005877	<b>0,010541</b>
RIEGOS DEL BORNOVA	0,000692	-	0,006720	<b>0,007412</b>
ABT. ALMOGUERA-ALGODOR	- 0,000064	0,000957	0,038811	<b>0,039704</b>
RIEGOS DE ALCOLEA	0,000315	-	0,026490	<b>0,026805</b>
ABT. MANCOMUNIDAD DEL SORBE	0,000010	-	0,015326	<b>0,015336</b>
ABT. EMERGENCIA TOLEDO	0,000027	-	0,005389	<b>0,005416</b>
ABT. EMERGENCIA MALPARTIDA PLASENCIA	0,001838	-	0,045394	<b>0,047232</b>
CONDUCCION PICADAS-VALMAYOR	0,000002	-	0,003785	<b>0,003787</b>
ABT. EMERGENCIA CACERES	0,000034	-	0,007790	<b>0,007824</b>
ABT. MANCOMUNIDAD DEL ALGODOR	0,000017	-	0,026474	<b>0,026491</b>
ABT. TOLEDO DESDE EMBALSE PICADAS	0,000024	-	0,061375	<b>0,061399</b>
ABT. CASRAMA REC. MANZANARES	0,000139	-	0,013751	<b>0,013890</b>
ABT. ALMOGUERA-MONDEJAR	0,000046	-	0,063980	<b>0,064026</b>
ARTERIA REFUERZO SUM. SAN FERNANDO-COSLADA-TORREJON	0,000003	-	0,005186	<b>0,005189</b>
ABT. A GUADAMUR Y POLAN	0,000565	-	0,030059	<b>0,030624</b>
ABT. CASRAMA DESDE LA ACEÑA	0,000065	-	0,022077	<b>0,022142</b>
RAMAL SUR SISTEMA TORRELAGUNA	0,000003	-	0,003860	<b>0,003863</b>
FUNDACION SUR ABTº MADRID	0,000033	-	0,029528	<b>0,029561</b>
ARTERIA EJE NACIONAL III	0,000005	-	0,006158	<b>0,006163</b>
REFUERZO DEL SIFON DEL PARDO	0,000007	-	0,003543	<b>0,003550</b>
DEPOSITO REG. ETAP COLMENAR VIEJO	0,049188	-	3,167746	<b>3,216934</b>

## **8. CÁNONES DE REGULACIÓN PARA 2.011**

### **7.1. Coeficientes de reparto entre los distintos usuarios.**

De acuerdo con lo que dispone el vigente Reglamento del Dominio Público Hidráulico, las cantidades que resultan en cada apartado A), B) y C), se distribuirán entre los distintos usuarios en proporción a los beneficios que cada uno de ellos reciben del abastecimiento.

Las equivalencias utilizadas son las establecidas para 1999 y años sucesivos por Resolución de la Secretaría de Estado de Aguas y Costas del Ministerio de Medio Ambiente de 11 de febrero de 2.000, actualizadas con los últimos datos suministrados por la Comisión Nacional de Energía, respecto al precio medio del kilovatio hora.

El Plan Nacional de Regadíos, aprobado por Real Decreto 329/2002 de 5 de abril establece la programación de los regadíos en España para el horizonte 2008, encontrándose entre sus estudios detallados la situación de los regadíos actuales y el estudio económico de las explotaciones de regadío. El citado Plan de Regadíos establece, entre otros, los mapas de distribución por comarcas de los beneficios medios del regadío en España en €/m<sup>3</sup> (incluidas ayudas de la PAC), que en este caso se presentan en un plano con detalle para la cuenca del Tajo. Una vez situadas las zonas regables de la cuenca del Tajo en el citado plano de beneficios del PNR se han obtenido los beneficios que se utilizan en el cálculo.

A continuación se incluye el mapa de distribución indicado. Para el cálculo se tiene en cuenta la situación real estimada del año en curso.

De acuerdo con las Instrucciones para el cálculo del Canon de Regulación, que definen y regulan los artículos 297 y 303 del Reglamento del Dominio Público Hidráulico de fecha 9 de marzo de 1.987 y con el estudio realizado al efecto para los cánones de 1.997, que continúa vigente se considera que la cantidad que corresponde deducir debido a las funciones de defensa contra inundaciones y demás beneficios generales, es del 20% incluido el canon de La Tajera y Las Navas del Marqués. En el caso del Jerte dicho coeficiente es del 34%.

Naturalmente esta deducción se efectuará solamente en los apartados a) y b) del Canon, para todas las obras que se han ejecutado de acuerdo con la normativa anterior a la entrada en vigor de la vigente Ley de Aguas, ya que la deducción efectuada en el apartado c) es del 50% de acuerdo con la interpretación que viene haciéndose de la Ley de 1.911, salvo en el caso de Cabecera del Tajo (100%), la correspondiente al Real Decreto-Ley de 1.927 que sirvió de base para la construcción y rescate de las obras de la presa de Palmaces en el caso del Henares, y no considerando reducción por laminación en el caso de Navalcán y Los Morales.

Para las obras complementarias posteriores al año 1.985, la deducción a efectuar para el cálculo del apartado c) será del 20% (34% en el caso del Jerte y nula en el caso de Navalcán y Los Morales).

# BENEFICIO MEDIO DEL REGADÍO EN LA CUENCA DEL TAJO

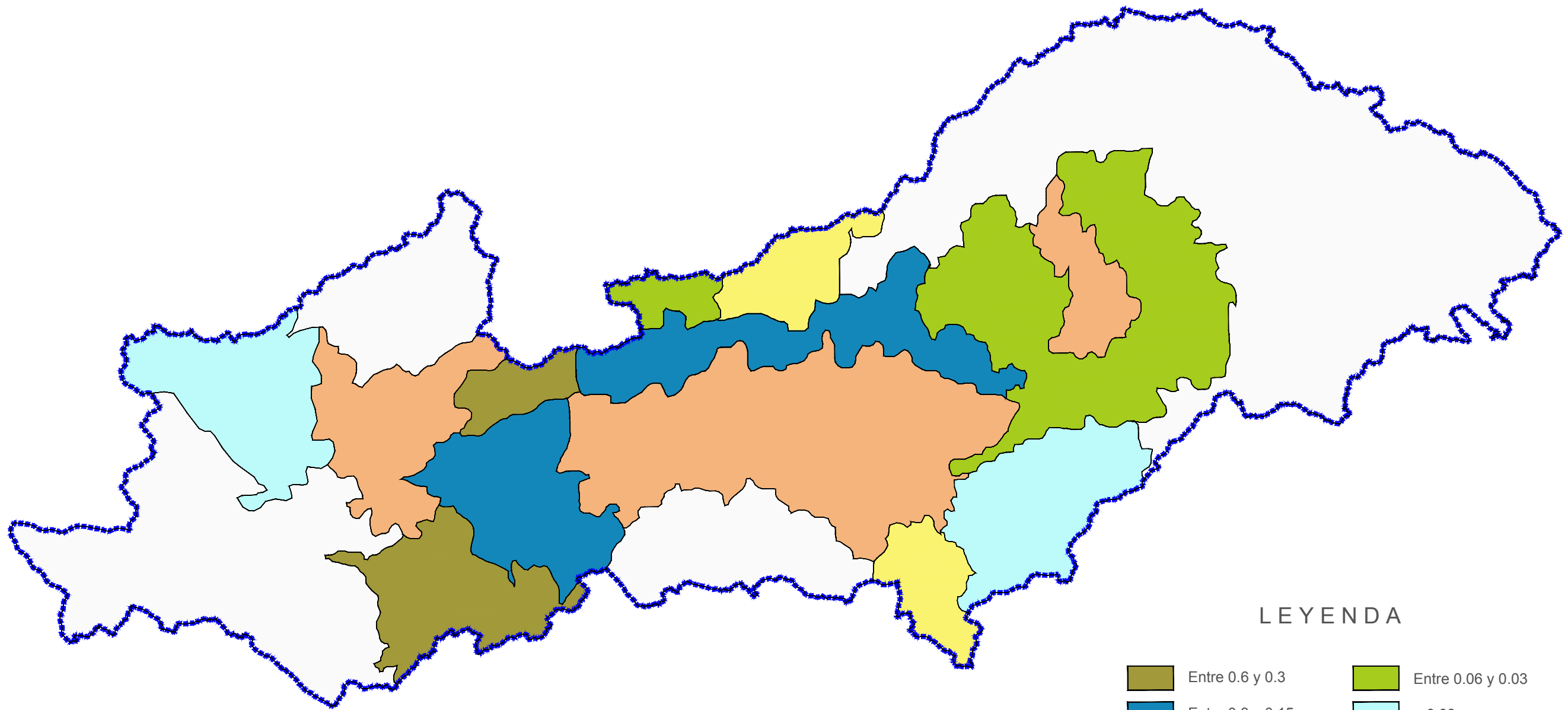

## LEYENDA

- |   |                            |   |                   |
|---|----------------------------|---|-------------------|
|  | Entre 0.6 y 0.3            |  | Entre 0.06 y 0.03 |
|  | Entre 0.3 y 0.15           |  | < 0.03            |
|  | Entre 0.15 y 0.06          |  | Sin analizar      |
|  | Sup. regada inferior al 2% |   |                   |

NOTA: Beneficio (€/m<sup>3</sup>); incluidas ayudas PAC

escala 1/1500000

ORIGINAL A3

# BENEFICIO MEDIO DEL REGADÍO EN LA CUENCA DEL TAJO

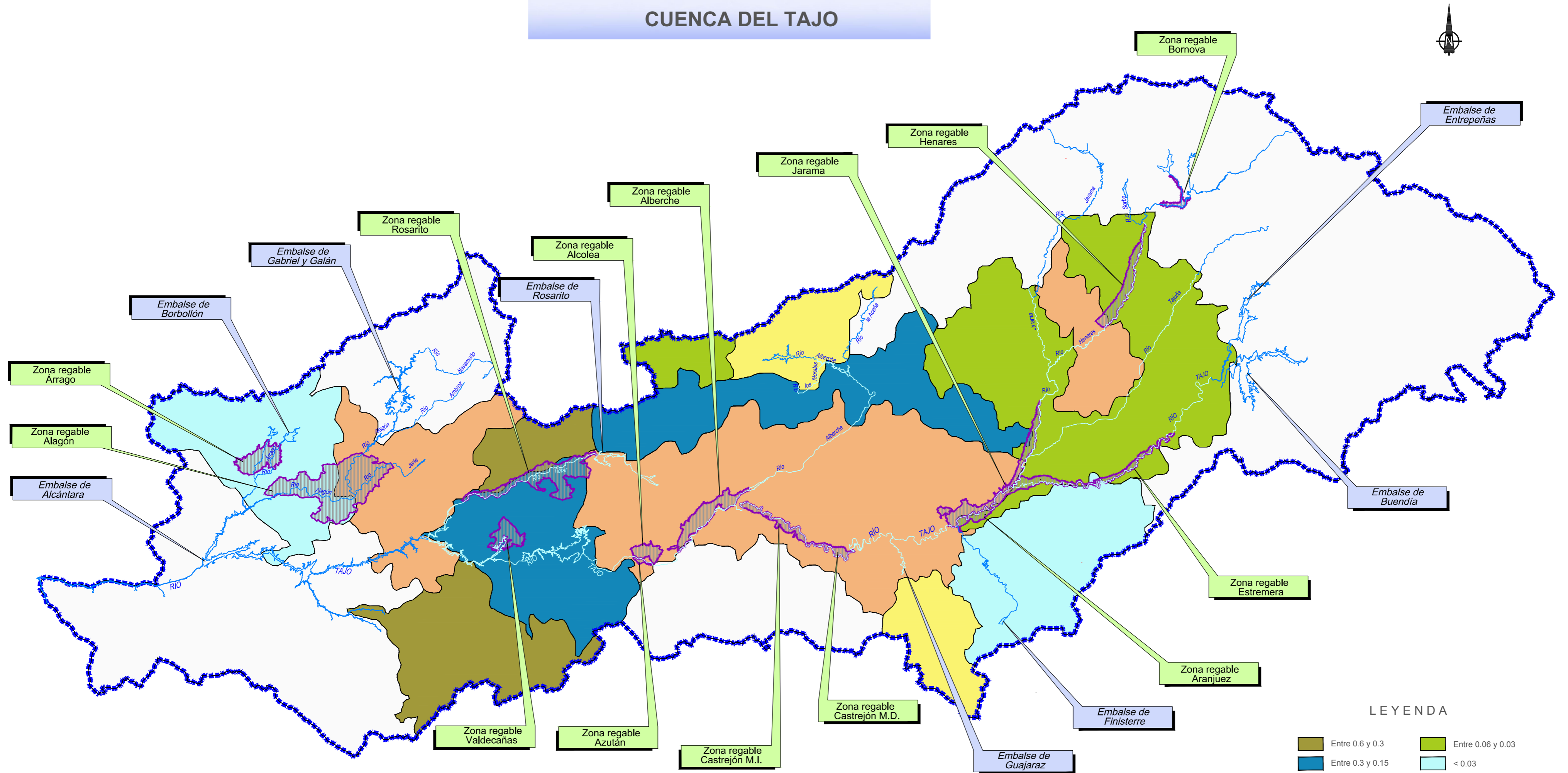

**LEYENDA**

<span style="display: inline-block; width: 15px; height: 10px; background-color: #8B4513; border: 1px solid black;"></span> Entre 0.6 y 0.3	<span style="display: inline-block; width: 15px; height: 10px; background-color: #9ACD32; border: 1px solid black;"></span> Entre 0.06 y 0.03
<span style="display: inline-block; width: 15px; height: 10px; background-color: #4682B4; border: 1px solid black;"></span> Entre 0.3 y 0.15	<span style="display: inline-block; width: 15px; height: 10px; background-color: #ADD8E6; border: 1px solid black;"></span> < 0.03
<span style="display: inline-block; width: 15px; height: 10px; background-color: #FF8C00; border: 1px solid black;"></span> Entre 0.15 y 0.06	<span style="display: inline-block; width: 15px; height: 10px; background-color: #FFFF00; border: 1px solid black;"></span> Sin analizar
<span style="display: inline-block; width: 15px; height: 10px; background-color: #FFFFFF; border: 1px solid black;"></span> Sup. regada inferior al 2%	

NOTA: Beneficio (€/m³); incluidas ayudas PAC

escala 1/1000000  
ORIGINAL A2

En los cuadros siguientes figuran los coeficientes de equivalencias aprobados para efectuar el reparto entre los distintos usuarios.

Los símbolos son los siguientes:

<b>E</b>	Estado por laminación de avenidas, etc.
<b>URT</b>	Usuarios de riego de la cuenca del Tajo.
<b>UAT</b>	Usuarios de abastecimiento de la cuenca del Tajo.
<b>UNCT</b>	Usuarios no consuntivos de la cuenca del Tajo.
<b>UHT</b>	Usuarios hidroeléctricos de la cuenca del Tajo.
<b>URS</b>	Usuarios de riego de la cuenca del Sudeste.
<b>UAS</b>	Usuarios de abastecimiento de la cuenca del Sudeste.
<b>UTD</b>	Uso de derivación a las Tablas de Daimiel.



## ESTUDIO DE EQUIVALENCIAS PARA EL REPARTO DE LOS GASTOS ENTRE LOS DISTINTOS USUARIOS. AÑO 2011

Precio Medio kwh C.N.E.      0,092402 €/kwh

<b>ARRAGO</b>		Equivalencia	Beneficio Medio €/m3 o €/kwh	Estimación de uso	Base	Estimación de uso potencial	Base	COEFICIENTES APARTADOS A) y B)	COEF. APDO. C) ANTES de la LEY AGUAS	COEF. APDO. C) DESPUES de la LEY AGUAS
Laminación								<b>0,2</b>		<b>0,2</b>
Regadío	ZZRR	1	0,03	77919000	9045	95148187,4	11045	0,67311	0,8619	0,68952
	Tomas Directas	1	0,03	1635000	327	1635000	327	0,01412	0,01481	0,01185
								<b>0,68723</b>	<b>0,87671</b>	<b>0,70137</b>
Abtº		3	0,09	3765566		4207056		<b>0,09759</b>	<b>0,10233</b>	<b>0,08186</b>
Prod. Eléctrica		* 0,15	0,0138603	3795693		5000000		<b>0,01515</b>	<b>0,02093</b>	<b>0,01674</b>
Usos no Consuntivo		0,2	0,006	18385		18385		<b>0,00003</b>	<b>0,00003</b>	<b>0,00002</b>
<b>ALAGON</b>		Equivalencia	Beneficio Medio €/m3 o €/kwh	Estimación de uso	Base	Estimación de uso potencial	Base	COEFICIENTES APARTADOS A) y B)	COEF. APDO. C) ANTES de la LEY AGUAS	COEF. APDO. C) DESPUES de la LEY AGUAS
Laminación								<b>0,2</b>		<b>0,2</b>
Regadío	ZZRR	1	0,0675	381790000	33559	441790609,7	38833	0,71587	0,88307	0,70646
	Tomas Directas	1	0,105	2385000	477	2385000	477	0,00696	0,00742	0,00594
								<b>0,72283</b>	<b>0,89049</b>	<b>0,7124</b>
Abtº		3	0,2025	2713746		3913746		<b>0,01527</b>	<b>0,01627</b>	<b>0,01302</b>
Prod. Eléctrica		* 0,15	0,0138603	160782000		227176000		<b>0,0619</b>	<b>0,09324</b>	<b>0,07459</b>
Usos no Consuntivo		0,2	0,0135	0		0		0	0	0
<b>CABECERA DEL TAJO</b>		Equivalencia	Beneficio Medio €/m3 o €/kwh	Estimación de uso	Base	Estimación de uso potencial	Base	COEFICIENTES APARTADOS A) y B)	COEF. APDO. C) ANTES de la LEY AGUAS	COEF. APDO. C) DESPUES de la LEY AGUAS
Laminación								<b>0,2</b>		<b>0,2</b>
Riego Cuenca del Tajo	ZZRR	1	0,111	300000000	26984	617499258,8	55542	0,11967		0,20131
	Tomas Directas	1	0,111	157350000	31470	157350000	31470	0,06277		0,0513
								<b>0,18244</b>		<b>0,25261</b>
Abtº del Tajo (hm3)		3	0,333	94244802		137844802		<b>0,11278</b>		<b>0,13482</b>
Usos no Consuntivo (hm3)		0,2	0,0222	938086354		938086354		<b>0,07484</b>		<b>0,06117</b>
Riegos del Sudeste (hm3)		3	0,333	225000000		225000000		<b>0,26925</b>		<b>0,22006</b>
Abtº delSudeste (hm3)		3	0,333	130000000		130000000		<b>0,15557</b>		<b>0,12715</b>
Incremento Prod. Eléctrica (kwh)		* 0,15	0,0138603	103028112		103028112		<b>0,00513</b>		<b>0,00419</b>
Abtº del Guadiana/Tablas Daimiel (hm3)		3	0,333	0		0		<b>0</b>		<b>0</b>

<b>HENARES</b>			Equivalencia	Beneficio Medio €/m3 o €/kwh	Estimación de uso	Base	Estimación de uso potencial	Base	COEFICIENTES APARTADOS A) y B)	COEF. APDO. C) ANTES de la LEY AGUAS	COEF. APDO. C) DESPUES de la LEY AGUAS
Laminación									<b>0,2</b>		
Regadío	ZZRR		1	0,053	63394000	10020	63394000	10020	0,51355		
	Tomas Directas		1	0,045	17755000	3551	17755000	3551	0,12212		
									<b>0,63567</b>		
Abtº			3	0,159	1492598		1646125		<b>0,03627</b>		
Prod. Eléctrica			* 0,15	0,0138603	14723243		14723243		<b>0,03119</b>		
Usos no Consuntivo			0,2	0,0106	59787372		59787372		<b>0,09687</b>		

**PALMACES**

Laminación		<b>0,2</b>
Regadío	<b>0,54965</b>	<b>0,43972</b>
Abtº	<b>0,03702</b>	<b>0,02962</b>
Prod. Eléctrica	<b>0,2035</b>	<b>0,1628</b>
Usos no Consuntivo	<b>0,20983</b>	<b>0,16786</b>

**ALCORLO**

Laminación		<b>0,2</b>
Regadío	<b>0,77103</b>	<b>0,61682</b>
Abtº	<b>0,04206</b>	<b>0,03365</b>
Prod. Eléctrica		
Usos no Consuntivo	<b>0,18692</b>	<b>0,14954</b>

**EL ATANCE**

Laminación		<b>0,2</b>
Regadío	<b>1</b>	<b>0,8</b>
Abtº		
Prod. Eléctrica		
Usos no Consuntivo		

<b>TIETAR</b>			Equivalencia	Beneficio Medio €/m3 o €/kwh	Estimación de uso	Base	Estimación de uso potencial	Base	COEFICIENTES APARTADOS A) y B)	COEF. APDO. C) ANTES de la LEY AGUAS	COEF. APDO. C) DESPUES de la LEY AGUAS
Laminación									<b>0,2</b>		<b>0,2</b>
Regadío	ZZRR		1	0,408	92210000	13900	101477436,7	15297	0,52895	0,6823	0,54584
	Tomas Directas		1	0,45	28725000	5745	28725000	5745	0,18174	0,21302	0,17042
									<b>0,71069</b>	<b>0,89532</b>	<b>0,71626</b>
Abtº			3	1,224	5020058		5020058		<b>0,08639</b>	<b>0,10126</b>	<b>0,08101</b>
Prod. Eléctrica			* 0,15	0,0138603	12340000		12340000		<b>0,0024</b>	<b>0,00282</b>	<b>0,00226</b>
Usos no Consuntivo			0,2	0,0816	453658		453658		<b>0,00052</b>	<b>0,00061</b>	<b>0,00049</b>

<b>ALBERCHE</b>		Equivalencia	Beneficio Medio €/m3 o €/kwh	Estimación de uso	Base	Estimación de uso potencial	Base	COEFICIENTES APARTADOS A) y B)	COEF. APDO. C) ANTES de la LEY AGUAS	COEF. APDO. C) DESPUES de la LEY AGUAS
Laminación								<b>0,2</b>		<b>0,2</b>
Regadío	ZZRR	1	0,105	7000000	9794	71563044,15	9981	0,15952	0,203	0,1624
	Tomas Directas	1	0,105	9280000	1856	9280000	1856	0,02115	0,02632	0,02106
								<b>0,18067</b>	<b>0,22932</b>	<b>0,18346</b>
Abtº		3	0,315	8000000		280416108		<b>0,54692</b>	<b>0,68081</b>	<b>0,54465</b>
Prod. Eléctrica		* 0,15	0,0138603	240732000		240000000		<b>0,07242</b>	<b>0,08987</b>	<b>0,0719</b>
Usos no Consuntivo			0							
<b>NAVALCAN</b>		Equivalencia	Beneficio Medio €/m3 o €/kwh	Estimación de uso	Base	Estimación de uso potencial	Base	COEFICIENTES APARTADOS A) y B)	COEF. APDO. C) ANTES de la LEY AGUAS	COEF. APDO. C) DESPUES de la LEY AGUAS
Laminación										
Regadío	ZZRR	1	0,45	2000000	19645	13000000	20889	0,42862	0,42862	0,42862
								<b>0,42862</b>	<b>0,42862</b>	<b>0,42862</b>
Abtº		3	1,35	858480		858480		<b>0,55194</b>	<b>0,55194</b>	<b>0,55194</b>
Prod. Eléctrica										
Usos no Consuntivo		0,2	0,09	453658		453658		<b>0,01944</b>	<b>0,01944</b>	<b>0,01944</b>
<b>GUAJARAZ</b>		Equivalencia	Beneficio Medio €/m3 o €/kwh	Estimación de uso	Base	Estimación de uso potencial	Base	COEFICIENTES APARTADOS A) y B)	COEF. APDO. C) ANTES de la LEY AGUAS	COEF. APDO. C) DESPUES de la LEY AGUAS
Laminación								<b>0,2</b>		<b>0,2</b>
Regadío		1	0,105	540000	108	540000	108	0,0222	0,02775	0,0222
								<b>0,0222</b>	<b>0,02775</b>	<b>0,0222</b>
Abtº		3	0,315	6307200		6307200		<b>0,7778</b>	<b>0,97225</b>	<b>0,7778</b>
Prod. Eléctrica										
Usos no Consuntivo			0							
<b>JERTE</b>		Equivalencia	Beneficio Medio €/m3 o €/kwh	Estimación de uso	Base	Estimación de uso potencial	Base	COEFICIENTES APARTADOS A) y B)	COEF. APDO. C) ANTES de la LEY AGUAS	COEF. APDO. C) DESPUES de la LEY AGUAS
Laminación								<b>0,34</b>		<b>0,34</b>
Regadío		1	0,105	1255000	251	1255000	251	0,03827	0,05798	0,03827
								<b>0,03827</b>	<b>0,05798</b>	<b>0,03827</b>
Abtº		3	0,315	5269554		5269554		<b>0,48201</b>	<b>0,73032</b>	<b>0,48201</b>
Prod. Eléctrica		* 0,15	0,0138603	34716501		34716501		<b>0,13973</b>	<b>0,21171</b>	<b>0,13973</b>
Usos no Consuntivo			0							

<b>LA ACEÑA</b>			Equivalencia	Beneficio Medio €/m3 o €/kwh	Estimación de uso	Base	Estimación de uso potencial	Base	COEFICIENTES APARTADOS A) y B)	COEF. APDO. C) ANTES de la LEY AGUAS	COEF. APDO. C) DESPUES de la LEY AGUAS
Laminación									0,2		0,2
Regadío		1	0,105								
Abtº		3	0,315	20000000	1	94700000	1	0,8	1	0,8	
Prod. Eléctrica											
Usos no Consuntivo			0								
<b>SORBE</b>			Equivalencia	Beneficio Medio €/m3 o €/kwh	Estimación de uso	Base	Estimación de uso potencial	Base	COEFICIENTES APARTADOS A) y B)	COEF. APDO. C) ANTES de la LEY AGUAS	COEF. APDO. C) DESPUES de la LEY AGUAS
Laminación									0,2		0,2
Regadío		1	0,045	245000	49	245000	49	0,00146	0,00182	0,00146	
Abtº		3	0,135	44792814		44792814		0,00146	0,00182	0,00146	
Prod. Eléctrica		* 0,15	0,0138603	56765		56765		0,79825	0,99782	0,79826	
Usos no Consuntivo		0,2	0,009	157680		157680		0,0001	0,00013	0,0001	
Usos no Consuntivo								0,00019	0,00023	0,00018	
<b>NAVAMUÑO</b>			Equivalencia	Beneficio Medio €/m3 o €/kwh	Estimación de uso	Base	Estimación de uso potencial	Base	COEFICIENTES APARTADOS A) y B)	COEF. APDO. C) ANTES de la LEY AGUAS	COEF. APDO. C) DESPUES de la LEY AGUAS
Laminación									0,2		0,2
Regadío		1	0,105	1410000	282	1410000	282	0,09652	0,11806	0,09445	
Abtº		3	0,315	1432000		2182651		0,09652	0,11806	0,09445	
Prod. Eléctrica		* 0,15	0,0138603	21710624		23649419		0,29406	0,3597	0,28776	
Usos no Consuntivo		0,2	0,021	15576840		15576840		0,19617	0,26139	0,20911	
Usos no Consuntivo								0,21325	0,26085	0,20868	



Centro de coste	APARTADO A		APARTADO B		APARTADO C		DESPUES L.A.		IMPUTACION
	Coeficiente	Imputación	Coeficiente	Imputación	ANTES L.A.		Coeficiente	Imputación	APARTADO C
					Coeficiente	Imputación			
REGULACION ARRAGO									
E	0,2	124.108,992000	0,2	20.987,858000		0,000000	0,2	112.070,496000	112.070,496000
URT	0,68723	426.457,112861	0,68723	72.117,428267	0,87671	4.519,492653	0,70137	393.014,418898	397.533,911551
UAT	0,09759	60.558,982646	0,09759	10.241,025311	0,10233	527,517290	0,08186	45.870,454013	46.397,971303
UHT	0,01515	9.401,256144	0,01515	1.589,830244	0,02093	107,895406	0,01674	9.380,300515	9.488,195921
UNCT	0,00003	18,616349	0,00003	3,148179	0,00003	0,154652	0,00002	11,207050	11,361702
REGULACION ALAGON									
E	0,2	159.379,606000	0,2	27.597,878000			0,2	36.870,130000	36.870,130000
URT	0,72283	576.021,803025	0,72283	99.742,870774	0,89049	8,076744	0,7124	131.331,403060	131.339,479804
UAT	0,01527	12.168,632918	0,01527	2.107,097985	0,01627	0,147569	0,01302	2.400,245463	2.400,393032
UHT	0,0619	49.327,988057	0,0619	8.541,543241	0,09324	0,845687	0,07459	13.750,714984	13.751,560671
CABECERA DEL TAJO									
E	0,2	213.274,358000	0,2	47.431,534000	0,2	0,000000	0,2	295.193,486000	295.193,486000
URT	0,18244	194.548,869368	0,18244	43.267,045315	0,25261	0,000000	0,25261	372.844,132492	372.844,132492
UAT	0,11278	120.265,410476	0,11278	26.746,642023	0,13482	0,000000	0,13482	198.989,928913	198.989,928913
UNCT	0,07484	79.807,264764	0,07484	17.748,880023	0,06117	0,000000	0,06117	90.284,927693	90.284,927693
UHT	0,00513	5.470,487283	0,00513	1.216,618847	0,00419	0,000000	0,00419	6.184,303532	6.184,303532
URS	0,26925	287.120,604458	0,26925	63.854,702648	0,22006	0,000000	0,22006	324.801,392646	324.801,392646
UAS	0,15557	165.895,459370	0,15557	36.894,618722	0,12715	0,000000	0,12715	187.669,258725	187.669,258725
UATD	0	0,000000	0	0,000000	0	0,000000	0	0,000000	0,000000
REGULACION HENARES									
Conjunto									
E	0,2	131.189,258000	0,2	38.885,662000					
URT	0,63567	416.965,378164	0,63567	123.592,243818					
UAT	0,03627	23.791,171938	0,03627	7.051,914804					
UNCT	0,09687	63.541,517112	0,09687	18.834,270390					
UHT	0,03119	20.458,964785	0,03119	6.064,218989					
Pálmaces									
E							0,2	11.244,026000	11.244,026000
URT					0,54965	0,000000	0,43972	24.721,115564	24.721,115564
UAT					0,03702	0,000000	0,02962	1.665,240251	1.665,240251
UNCT					0,20983	0,000000	0,16786	9.437,111022	9.437,111022
UHT					0,2035	0,000000	0,1628	9.152,637164	9.152,637164
Alcorlo									
E							0,2	28.147,492000	28.147,492000
URT					0,77103	123.567,958695	0,61682	86.809,680077	210.377,638772
UAT					0,04206	6.740,682389	0,03365	4.735,815529	11.476,497918
UNCT					0,18692	29.956,451551	0,14954	21.045,879768	51.002,331319
Atance									
E							0,2	67.700,848000	67.700,848000
URT					1	0,000000	0,8	270.803,392000	270.803,392000
UHT					0	0,000000	0	0,000000	0,000000
REGULACION TIETAR									
E	0,2	112.578,532000	0,2	27.978,294000			0,2	25.396,106000	25.396,106000
URT	0,71069	400.042,184535	0,71069	99.419,468814	0,89532	0,000000	0,71626	90.951,074418	90.951,074418
UAT	0,08639	48.628,296897	0,08639	12.085,224093	0,10126	0,000000	0,08101	10.286,692735	10.286,692735
UHT	0,0024	1.350,942384	0,0024	335,739528	0,00282	0,000000	0,00226	286,975998	286,975998
UNCT	0,00052	292,704183	0,00052	72,743564	0,00061	0,000000	0,00049	62,220460	62,220460
REGULACION ALBERCHE									
E	0,2	104.035,070000	0,2	9.325,388000			0,2	30.679,246000	30.679,246000
URT	0,18067	93.980,080485	0,18067	8.424,089250	0,22932	0,000000	0,18346	28.142,072356	28.142,072356
UAT	0,54692	284.494,302422	0,54692	25.501,206025	0,68081	0,000000	0,54465	83.547,256670	83.547,256670
UHT	0,07242	37.671,098847	0,07242	3.376,722995	0,08987	0,000000	0,0719	11.029,188937	11.029,188937

Centro de coste	APARTADO A		APARTADO B		APARTADO C		DESPUES L.A.		IMPUTACION
	Coeficiente	Imputación	Coeficiente	Imputación	ANTES L.A.		Coeficiente	Imputación	APARTADO C
					Coeficiente	Imputación			
REGULACION NAVALCAN									
URT	0,42862	40.586,863609	0,42862	10.017,213727	0,42862	0,000000	0,42862	23.160,970327	23.160,970327
UAT	0,55194	52.264,274883	0,55194	12.899,306949	0,55194	0,000000	0,55194	29.824,707112	29.824,707112
UNCT	0,01944	1.840,811508	0,01944	454,329324	0,01944	0,000000	0,01944	1.050,462562	1.050,462562
REGULACION GUAJARAZ									
E	0,2	3.556,972000	0,2	0,000000			0,2	242,092000	242,092000
URT	0,0222	394,823892	0,0222	0,000000	0,02775	1.423,446240	0,0222	26,872212	1.450,318452
UAT	0,07778	1.383,306411	0,07778	0,000000	0,97225	49.871,913760	0,07778	94,149579	49.966,063339
REGULACION JERTE									
E	0,34	69.057,060000	0,34	16.517,560400			0,34	34.976,677200	34.976,677200
URT	0,03827	7.772,981430	0,03827	1.859,197166	0,05798	16.798,875886	0,03827	3.936,933637	20.735,809523
UAT	0,48201	97.900,569090	0,48201	23.416,556731	0,73032	211.599,776424	0,48201	49.585,612286	261.185,388710
UHT	0,13973	28.380,420570	0,13973	6.788,231514	0,21171	61.339,945047	0,13973	14.374,385603	75.714,330650
REGULACION LA ACEÑA									
E	0,2	5.526,776000	0,2	0,000000			0,2	261.945,840000	261.945,840000
UAT	0,8	22.107,104000	0,8	0,000000	1	0,000000	0,8	1.047.783,360000	1.047.783,360000
REGULACION SORBE									
E	0,2	103.525,784000	0,2	42.757,366000			0,2	50.322,838000	50.322,838000
URT	0,00146	755,738223	0,00146	312,128772	0,00182	402,160322	0,00146	367,356717	769,517039
UAT	0,79825	413.197,285390	0,79825	170.655,337048	0,99782	220.485,501482	0,79826	200.853,543309	421.339,044791
UHT	0,0001	51,762892	0,0001	21,378683	0,00013	28,725737	0,00011	27,677561	56,403298
UNCT	0,00019	98,349495	0,00019	40,619498	0,00023	50,822458	0,00018	45,290554	96,113012
REGULACION NAVAMUÑO									
E	0,2	19.895,472000	0,2	3.524,996000			0,2	20.395,036000	20.395,036000
URT	0,09652	9.601,554787	0,09652	1.701,163070	0,11806	5.166,884094	0,09445	9.631,555751	14.798,439845
UAT	0,29406	29.252,312482	0,29406	5.182,801619	0,3597	15.742,234530	0,28776	29.344,377797	45.086,612327
UNCT	0,19617	19.514,473711	0,19617	3.457,492327	0,26139	11.439,707211	0,20911	21.324,029890	32.763,737101
UHT	0,21325	21.213,547020	0,21325	3.758,526985	0,26085	11.416,074165	0,20868	21.280,180562	32.696,254727
REGULACION DEL AMBROZ									
E	0,2	10,172000	0,2	4.674,170000		0,000000	0,2	71.254,880000	71.254,880000
URT	0,25225	12,829435	0,25225	5.895,296913	0,76317	0,000000	0,61054	217.519,772176	217.519,772176
UAT	0,54775	27,858565	0,54775	12.801,383087	0,23683	0,000000	0,18946	67.499,747824	67.499,747824
REG. PRESA LOS MORALES									
E		0,000000		0,000000		0,000000		0,000000	0,000000
UAT	1	1.027,530000	1	0,000000	1	0,000000	1	77.537,490000	77.537,490000
REG. LA TAJERA									
E	0,2	31.910,212000	0,2	13.997,420000		0,000000	0,2	57.513,712000	57.513,712000
URT	0,11819	18.857,339781	0,11819	8.271,775349	0,12672	0,000000	0,10138	29.153,700613	29.153,700613
UAT	0,09831	15.685,464709	0,09831	6.880,431801	0,44498	0,000000	0,35598	102.368,655989	102.368,655989
UNCT	0,56871	90.738,283333	0,56871	39.802,363641	0,41744	0,000000	0,33395	96.033,520612	96.033,520612
UHT	0,01479	2.359,760177	0,01479	1.035,109209	0,01086	0,000000	0,00869	2.498,970786	2.498,970786
REGULACION LAS NAVAS DEL MARQUES									
E	0,2	1.101,810000	0,2	0,000000			0,2	136.414,502000	136.414,502000
UAT	0,8	4.407,240000	0,8	0,000000	1	0,000000	0,8	545.658,008000	545.658,008000

- E Estado por laminación de avenidas, etc.
- URT Usuarios de riego de la Cuenca del Tajo
- UAT Usuarios de abastecimiento de la cuenca del Tajo
- UNCT Usuarios no consultivos de la cuenca del Tajo
- UHT Usuarios hidroeléctricos de la cuenca del Tajo
- URS Usuarios de riego del Sudeste
- UAS Usuarios de abastecimiento del Sudeste
- UATD Usuarios de abastecimiento a las Tablas de Daimiel

## **8.2. Usuarios hidroeléctricos de pie de presa**

Como consecuencia de la sentencia del Tribunal Supremo (Sala Tercera - Sección 2ª Contencioso-Administrativo) de 31 de diciembre de 1996, consultada la Jefatura del Area de Explotación de la Dirección General de Obras Hidráulicas y Calidad de las Aguas, así como el Servicio de Régimen Jurídico de la C.H. Tajo, a partir del año 2.001 se calcula y se repercutirá con las liquidaciones correspondientes el canon de regulación para los usuarios hidroeléctricos de centrales de pie de presa, de forma independiente al canon concesional. En principio este hecho afecta a los cánones del Arrago, del Alagón, del Alberche, del Tiétar y del Jerte, excluyéndose la Cabecera del Tajo debido a su especial y ya indicado régimen de aportación al coste de las obras.

## **8.3. Usos del agua**

A continuación se detallan los usos del agua en las distintas zonas afectadas por el canon de regulación.

En las dos primeras columnas figuran los usos del agua considerando en la primera los beneficiarios actuales y en la segunda los actuales y futuros.



## **USOS DEL AGUA AFECTADOS POR CANONES DE REGULACION**

ZONA	Riego (ha.)		Abastecimiento ( m3 )		UNCT m3	UHT ( kw )		URS m3	UAS m3	UATD m3
	Apdos A) B)	Apartado C)	Apdos A) B)	Apartado C)		Apdos A) B)	Apartado C)			
R. ARRAGO	9.372	11.372	4.207.056	4.207.056	18.385	5.000.000	5.000.000	-	-	-
R. ALAGON	34.036	39.310	2.713.746	3.913.746	-	227.176.000	227.176.000	-	-	-
CABECERA DEL TAJO	58.454	87.012	94.244.802	137.844.802	938.086.354	103.028.112	103.028.112	225.000.000	130.000.000	-
R. HENARES	13.571	13.598	1.492.598	1.646.125	59.787.372	14.723.243	14.723.243	-	-	-
R. TIETAR	19.645	20.889	5.020.058	5.020.058	453.658	12.340.000	12.340.000	-	-	-
R. ALBERCHE	11.650	11.854	279.194.044	280.416.108	-	240.000.000	240.000.000	-	-	-
R. NAVALCAN	19.645	20.889	858.480	858.480	453.658	-	-	-	-	-
R. GUAJARAZ	108	108	6.307.200	6.307.200	-	-	-	-	-	-
R. JERTE	251	251	5.269.554	5.269.554	-	34.716.501	34.716.501	-	-	-
R. LA ACEÑA	0	0	94.674.856	94.674.856	-	-	-	-	-	-
R. SORBE	49	49	44.792.814	44.792.814	157.680	56.765	56.765	-	-	-
R. NAVAMUÑO	282	282	2.182.651	2.182.651	15.576.840	21.710.624	23.649.419	-	-	-
R. AMBROZ	788	5.514	2.851.814	2.851.814	-	-	-	-	-	-
R. LOS MORALES	-	-	2.522.880	2.522.880	-	-	-	-	-	-
R. LA TAJERA	2.943	4.299	25.159.955	25.159.955	354.039.913	5.980.108	5.980.108	-	-	-
R. LAS NAVAS M.	-	-	250.000	1.500.000	-	-	-	-	-	-
TOTALES	170.794	215.427	571.742.508	619.168.099	1.368.573.860	664.731.353	666.670.148	225.000.000	130.000.000	0

**CANTIDADES A APORTAR POR CADA GRUPO DE USUARIOS**

Centro de coste

	APARTADO A	APARTADO B	APARTADO C
<b>REGULACION ARRAGO</b>			
E	124.108,992000	20.987,858000	112.070,496000
URT	426.457,112861	72.117,428267	397.533,911551
UAT	60.558,982646	10.241,025311	46.397,971303
UHT	9.401,256144	1.589,830244	9.488,195921
UNCT	18,616349	3,148179	11,361702
<b>REGULACION ALAGON</b>			
E	159.379,606000	27.597,878000	36.870,130000
URT	576.021,803025	99.742,870774	131.339,479804
UAT	12.168,632918	2.107,097985	2.400,393032
UHT	49.327,988057	8.541,543241	13.751,560671
<b>CABECERA DEL TAJO</b>			
E	213.274,358000	47.431,534000	295.193,486000
URT	194.548,869368	43.267,045315	372.844,132492
UAT	120.265,410476	26.746,642023	198.989,928913
UNCT	79.807,264764	17.748,880023	90.284,927693
UHT	5.470,487283	1.216,618847	6.184,303532
URS	287.120,604458	63.854,702648	324.801,392646
UAS	165.895,459370	36.894,618722	187.669,258725
UATD	0,000000	0,000000	0,000000
<b>REGULACION HENARES</b>			
Conjunto			
E	131.189,258000	38.885,662000	
URT	416.965,378164	123.592,243818	
UAT	23.791,171938	7.051,914804	
UNCT	63.541,517112	18.834,270390	
UHT	20.458,964785	6.064,218989	
<b>Pálmaces</b>			
E			11.244,026000
URT			24.721,115564
UAT			1.665,240251
UNCT			9.437,111022
UHT			9.152,637164
<b>Alcorlo</b>			
E			28.147,492000
URT			210.377,638772
UAT			28.147,492000
UNCT			28.147,492000
<b>Atance</b>			
E			67.700,848000
URT			270.803,392000
UHT			0,000000
<b>REGULACION TIETAR</b>			
E	112.578,532000	27.978,294000	25.396,106000
URT	400.042,184535	99.419,468814	90.951,074418
UAT	48.628,296897	12.085,224093	10.286,692735
UHT	1.350,942384	335,739528	286,975998
UNCT	292,704183	72,743564	62,220460
<b>REGULACION ALBERCHE</b>			
E	104.035,070000	9.325,388000	30.679,246000
URT	93.980,080485	8.424,089250	28.142,072356
UAT	284.494,302422	25.501,206025	83.547,256670

**CANTIDADES A APORTAR POR CADA GRUPO DE USUARIOS**

Centro de coste

		APARTADO A	APARTADO B	APARTADO C
	UHT	37.671,098847	3.376,722995	11.029,188937
REGULACION NAVALCAN				
	URT	40.586,863609	10.017,213727	23.160,970327
	UAT	52.264,274883	12.899,306949	29.824,707112
	UNCT	1.840,811508	454,329324	1.050,462562
REGULACION GUAJARAZ				
	E	3.556,972000	0,000000	242,092000
	URT	394,823892	0,000000	1.450,318452
	UAT	1.383,306411	0,000000	49.966,063339
REGULACION JERTE				
	E	69.057,060000	16.517,560400	34.976,677200
	URT	7.772,981430	1.859,197166	20.735,809523
	UAT	97.900,569090	23.416,556731	261.185,388710
	UHT	28.380,420570	6.788,231514	75.714,330650
REGULACION LA ACEÑA				
	E	5.526,776000	0,000000	261.945,840000
	UAT	22.107,104000	0,000000	1.047.783,360000
REGULACION SORBE				
	E	103.525,784000	42.757,366000	50.322,838000
	URT	755,738223	312,128772	769,517039
	UAT	413.197,285390	170.655,337048	421.339,044791
	UHT	51,762892	21,378683	56,403298
	UNCT	98,349495	40,619498	96,113012
REGULACION NAVAMUÑO				
	E	19.895,472000	3.524,996000	20.395,036000
	URT	9.601,554787	1.701,163070	14.798,439845
	UAT	29.252,312482	5.182,801619	45.086,612327
	UNCT	19.514,473711	3.457,492327	32.763,737101
	UHT	21.213,547020	3.758,526985	32.696,254727
REGULACION DEL AMBROZ				
	E	10,172000	4.674,170000	71.254,880000
	URT	12,829435	5.895,296913	217.519,772176
	UAT	27,858565	12.801,383087	67.499,747824
REG.PRESA LOS MORALES				
	E	0,000000	0,000000	0,000000
	UAT	1.027,530000	0,000000	77.537,490000
REG. LA TAJERA				
	E	31.910,212000	13.997,420000	57.513,712000
	URT	18.857,339781	8.271,775349	29.153,700613
	UAT	15.685,464709	6.880,431801	102.368,655989
	UNCT	90.738,283333	39.802,363641	96.033,520612
	UHT	2.359,760177	1.035,109209	2.498,970786
REGULACION LAS NAVAS DEL MARQUES				
	E	1.101,810000	0,000000	136.414,502000
	UAT	4.407,240000	0,000000	545.658,008000

**USOS DEL AGUA AFECTADA POR CANONES DE REGULACION**

Centro de coste

		APARTADO A	APARTADO B	APARTADO C
REGULACION ARRAGO	E			
	URT	9.372	9.372	11.372
	UAT	4.207.056	4.207.056	4.207.056
	UHT	5.000.000	5.000.000	5.000.000
	UNCT	18.385	18.385	18.385
REGULACION ALAGON	E			
	URT	34.036	34.036	39.310
	UAT	2.713.746	2.713.746	3.913.746
	UHT	227.176.000	227.176.000	227.176.000
CABECERA DEL TAJO	E			
	URT	58.454	58.454	87.012
	UAT	94.244.802	94.244.802	137.844.802
	UNCT	938.086.354	938.086.354	938.086.354
	UHT	103.028.112	103.028.112	103.028.112
	URS	225.000.000	225.000.000	225.000.000
	UAS	130.000.000	130.000.000	130.000.000
	UATD	0	0	0
REGULACION HENARES				
Conjunto	E			
	URT	13.571	13.571	
	UAT	1.492.598	1.492.598	
	UNCT	59.787.372	59.787.372	
	UHT	14.723.243	14.723.243	
Pálmaces	E			
	URT			13.598
	UAT			1.646.125
	UNCT			59.787.372
	UHT			14.723.243
Alcorlo	E			
	URT			13.598
	UAT			1.646.125
	UNCT			59.787.372
Atance	E			
	URT			13.598
	UHT			14.723.243
REGULACION TIETAR	E			
	URT	19.645	19.645	20.889
	UAT	5.020.058	5.020.058	5.020.058
	UHT	12.340.000	12.340.000	12.340.000
	UNCT	453.658	453.658	453.658
REGULACION ALBERCHE	E			
	URT	11.650	11.650	11.854
	UAT	279.194.044	279.194.044	280.416.108

**USOS DEL AGUA AFECTADA POR CANONES DE REGULACION**

Centro de coste

	APARTADO		APARTADO		APARTADO	
	A		B		C	
	UHT	240.000.000	240.000.000	240.000.000	240.000.000	
REGULACION NAVALCAN						
	URT	19.645	19.645	19.645	20.889	
	UAT	858.480	858.480	858.480	858.480	
	UNCT	453.658	453.658	453.658	453.658	
REGULACION GUAJARAZ						
	E					
	URT	108	108	108	108	
	UAT	6.307.200	6.307.200	6.307.200	6.307.200	
REGULACION JERTE						
	E					
	URT	251	251	251	251	
	UAT	5.269.554	5.269.554	5.269.554	5.269.554	
	UHT	34.716.501	34.716.501	34.716.501	34.716.501	
REGULACION LA ACEÑA						
	E					
	UAT	94.674.856	94.674.856	94.674.856	94.674.856	
REGULACION SORBE						
	E					
	URT	49	49	49	49	
	UAT	44.792.814	44.792.814	44.792.814	44.792.814	
	UHT	56.765	56.765	56.765	56.765	
	UNCT	157.680	157.680	157.680	157.680	
REGULACION NAVAMUÑO						
	E					
	URT	282	282	282	282	
	UAT	2.182.651	2.182.651	2.182.651	2.182.651	
	UNCT	15.576.840	15.576.840	15.576.840	15.576.840	
	UHT	21.710.624	21.710.624	21.710.624	23.649.419	
REGULACION DEL AMBROZ						
	E					
	URT	788	788	788	5.514	
	UAT	2.851.814	2.851.814	2.851.814	2.851.814	
REG.PRESA LOS MORALES						
	E					
	UAT	2.522.880	2.522.880	2.522.880	2.522.880	
REG. LA TAJERA						
	E					
	URT	2.943	2.943	2.943	4.299	
	UAT	25.159.955	25.159.955	25.159.955	25.159.955	
	UNCT	354.039.913	354.039.913	354.039.913	354.039.913	
	UHT	5.980.108	5.980.108	5.980.108	5.980.108	
REGULACION LAS NAVAS DEL MARQUES						
	E					
	UAT	250.000	250.000	250.000	1.500.000	

**RESUMEN DE CANONES DE REGULACION TARIFAS 2011**

Centro de coste

	APARTADO A	APARTADO B	APARTADO C	TOTAL
REGULACION ARRAGO				
E				
URT	45,503320	7,694988	34,957256	88,160000
UAT	0,014395	0,002434	0,011029	0,027858
UHT	0,001880	0,000318	0,001898	0,004096
UNCT	0,001013	0,000171	0,000618	0,001802
REGULACION ALAGON				
E				
URT	16,923898	2,930511	3,341121	23,200000
UAT	0,004484	0,000776	0,000613	0,005873
UHT	0,000217	0,000038	0,000061	0,000316
CABECERA DEL TAJO				
E				
URT	3,328239	0,740190	4,284974	8,350000
UAT	0,001276	0,000284	0,001444	0,003004
UNCT	0,000085	0,000019	0,000096	0,000200
UHT	0,000053	0,000012	0,000060	0,000125
URS	0,001276	0,000284	0,001444	0,003004
UAS	0,001276	0,000284	0,001444	0,003004
UATD	0,000000	0,000000	0,000000	0,000000
REGULACION HENARES				
Conjunto				
E				
URT	30,724735	9,107085		77,040000
UAT	0,015939	0,004725		0,038775
UNCT	0,001063	0,000315		0,002007
UHT	0,001390	0,000412		0,002424
Pálmaces				
E				
URT			1,817996	
UAT			0,001012	
UNCT			0,000158	
UHT			0,000622	
Alcorlo				
E				
URT			15,471219	
UAT			0,017099	
UNCT			0,000471	
Atance				
E				
URT			19,914943	
UHT			0,000000	
REGULACION TIETAR				
E				
URT	20,363562	5,060803	4,354018	29,780000
UAT	0,009687	0,002407	0,002049	0,014143
UHT	0,000109	0,000027	0,000023	0,000159
UNCT	0,000645	0,000160	0,000137	0,000942
REGULACION ALBERCHE				
E				
URT	8,066960	0,723098	2,374057	11,160000
UAT	0,001019	0,000091	0,000298	0,001408

**RESUMEN DE CANONES DE REGULACION TARIFAS 2011**

Centro de coste

	APARTADO A	APARTADO B	APARTADO C	TOTAL
UHT	0,000157	0,000014	0,000046	0,000217
REGULACION NAVALCAN				
URT	2,066015	0,509912	1,108764	3,680000
UAT	0,060880	0,015026	0,034741	0,110647
UNCT	0,004058	0,001001	0,002316	0,007375
REGULACION GUAJARAZ				
E				
URT	3,655777	0,000000	13,428875	17,080000
UAT	0,000219	0,000000	0,007922	0,008141
REGULACION JERTE				
E				
URT	30,968054	7,407160	82,612787	120,990000
UAT	0,018579	0,004444	0,049565	0,072588
UHT	0,000817	0,000196	0,002181	0,003194
REGULACION LA ACEÑA				
E				
UAT	0,000234	0,000000	0,011067	0,011301
REGULACION SORBE				
E				
URT	15,423229	6,369975	15,704429	37,500000
UAT	0,009225	0,003810	0,009406	0,022441
UHT	0,000912	0,000377	0,000994	0,002283
UNCT	0,000624	0,000258	0,000610	0,001492
REGULACION NAVAMUÑO				
E				
URT	34,048067	6,032493	52,476737	92,560000
UAT	0,013402	0,002375	0,020657	0,036434
UNCT	0,001253	0,000222	0,002103	0,003578
UHT	0,000977	0,000173	0,001383	0,002533
REGULACION DEL AMBROZ				
E				
URT	0,016281	7,481341	39,448635	46,950000
UAT	0,000010	0,004489	0,023669	0,028168
REG.PRESA LOS MORALES				
E				
UAT	0,000407	0,000000	0,030734	0,031141
REG. LA TAJERA				
E				0,000000
URT	6,407523	2,810661	6,781507	15,999691
UAT	0,000623	0,000273	0,004069	0,004965
UNCT	0,000256	0,000112	0,000271	0,000639
UHT	0,000395	0,000173	0,000418	0,000986
REGULACION LAS NAVAS DEL MARQUES				
E				
UAT	0,017629	0,000000	0,363772	0,381401

Teniendo en cuenta las cantidades imputables a cada grupo de usuarios y los usos, los cánones resultan los siguientes:

**CANON DE REGULACION PARA USUARIOS DE RIEGO  
DE LA CUENCA DEL TAJO  
(€/ha)**

	<b>APARTADO A)</b>	<b>APARTADO B)</b>	<b>APARTADO C)</b>	<b>TOTAL EUROS</b>
REGULACION ARRAGO	45,503320	7,694988	34,957256	<b>88,16</b>
REGULACION ALAGON	16,923898	2,930511	3,341121	<b>23,20</b>
CABECERA DEL TAJO	3,328239	0,740190	4,284974	<b>8,35</b>
REGULACION HENARES	30,724735	9,107085	37,204158	<b>77,04</b>
REGULACION TIETAR	20,363562	5,060803	4,354018	<b>29,78</b>
REGULACION ALBERCHE	8,066960	0,723098	2,374057	<b>11,16</b>
REGULACION NAVALCAN	2,066015	0,509912	1,108764	<b>3,68</b>
REGULACION GUAJARAZ	3,655777	0,000000	13,428875	<b>17,08</b>
REGULACION JERTE	30,968054	7,407160	82,612787	<b>120,99</b>
REGULACION SORBE	15,423229	6,369975	15,704429	<b>37,50</b>
REGULACION NAVAMUÑO	34,048067	6,032493	52,476737	<b>92,56</b>
REGULACION DEL AMBROZ	0,016281	7,481341	39,448635	<b>46,95</b>
REG. ALAGON - PATRIMONIO ESTADO	16,923898	2,930511	1,993641	<b>21,85</b>
REG. CABECERA - PATRIMONIO ESTADO	3,328239	0,740190	1,262863	<b>5,33</b>
REGULACION DE LA TAJERA	6,407523	2,810661	6,781507	<b>16,00</b>

**CANON DE REGULACION PARA USUARIOS DE ABASTECIMIENTO  
DE LA CUENCA DEL TAJO  
(€/m<sup>3</sup>)**

	<b>APARTADO A)</b>	<b>APARTADO B)</b>	<b>APARTADO C)</b>	<b>TOTAL EUROS</b>
REGULACION ARRAGO	0,014395	0,002434	0,011029	<b>0,027858</b>
REGULACION ALAGON	0,004484	0,000776	0,000613	<b>0,005873</b>
CABECERA DEL TAJO	0,001276	0,000284	0,001444	<b>0,003004</b>
REGULACION HENARES	0,015939	0,004725	0,038775	<b>0,059439</b>
REGULACION TIETAR	0,009687	0,002407	0,002049	<b>0,014143</b>
REGULACION ALBERCHE	0,001019	0,000091	0,000298	<b>0,001408</b>
REGULACION NAVALCAN	0,060880	0,015026	0,034741	<b>0,110647</b>
REGULACION GUAJARAZ	0,000219	0,000000	0,007922	<b>0,008141</b>
REGULACION JERTE	0,018579	0,004444	0,049565	<b>0,072588</b>
REGULACION LA ACEÑA	0,000234	0,000000	0,011067	<b>0,011301</b>
REGULACION SORBE	0,009225	0,003810	0,009406	<b>0,022441</b>
REGULACION NAVAMUÑO	0,013402	0,002375	0,020657	<b>0,036434</b>
REGULACION DEL AMBROZ	0,00001	0,004489	0,023669	<b>0,028168</b>
REG. PRESA DE LOS MORALES	0,000407	0,000000	0,030734	<b>0,031141</b>
REGULACION DE LA TAJERA	0,000623	0,000273	0,004069	<b>0,004965</b>
REG. DE LAS NAVAS DEL MARQUES	0,017629	0,000000	0,363772	<b>0,381401</b>



**CANON DE REGULACION PARA USUARIOS DE USOS NO CONSUNTIVOS****DE LA CUENCA DEL TAJO  
(€/m<sup>3</sup>)**

	<b>APARTADO A)</b>	<b>APARTADO B)</b>	<b>APARTADO C)</b>	<b>TOTAL EUROS</b>
REGULACION ARRAGO	0,001013	0,000171	0,000618	<b>0,001802</b>
CABECERA DEL TAJO	0,000085	0,000019	0,000096	<b>0,000200</b>
REGULACION HENARES	0,001063	0,000315	0,000629	<b>0,002007</b>
REGULACION TIETAR	0,000645	0,000160	0,000137	<b>0,000942</b>
REGULACION NAVALCAN	0,004058	0,001001	0,002316	<b>0,007375</b>
REGULACION SORBE	0,000624	0,000258	0,000610	<b>0,001492</b>
REGULACION DE NAVAMUÑO	0,001253	0,000222	0,002103	<b>0,003578</b>
REGULACION DE LA TAJERA	0,000256	0,000112	0,000271	<b>0,000639</b>

**CANON DE REGULACION PARA USUARIOS DE USOS HIDROELECTRICOS****DE LA CUENCA DEL TAJO  
(€/kwh)**

	<b>APARTADO A)</b>	<b>APARTADO B)</b>	<b>APARTADO C)</b>	<b>TOTAL EUROS</b>
REGULACION ARRAGO	0,001880	0,000318	0,001898	<b>0,004096</b>
REGULACION ALAGON	0,000217	0,000038	0,000061	<b>0,000316</b>
CABECERA DEL TAJO	0,000053	0,000012	0,000060	<b>0,000125</b>
REGULACION HENARES	0,001390	0,000412	0,000622	<b>0,002424</b>
REGULACION TIETAR	0,000109	0,000027	0,000023	<b>0,000159</b>
REGULACION ALBERCHE	0,000157	0,000014	0,000046	<b>0,000217</b>
REGULACION DEL JERTE	0,000817	0,000196	0,002181	<b>0,003194</b>
REGULACION DE NAVAMUÑO	0,000977	0,000173	0,001383	<b>0,002533</b>
REGULACION DE LA TAJERA	0,000395	0,000173	0,000418	<b>0,000986</b>
REGULACION DEL SORBE	0,000912	0,000377	0,000994	<b>0,002283</b>

**OTROS CANONES**

	<b>APARTADO A)</b>	<b>APARTADO B)</b>	<b>APARTADO C)</b>	<b>TOTAL EUROS</b>
Canon de Cabecera del Tajo para usuarios de riego del Sudeste (€/m <sup>3</sup> )	0,001276	0,000284	0,001444	<b>0,003004</b>
Canon de Cabecera del Tajo para usuarios de abastecimiento de la cuenca del Segura (€/m <sup>3</sup> )	0,001276	0,000284	0,001444	<b>0,003004</b>
Canon de Cabecera del Tajo para usuarios de abastecimiento de las Tablas de Daimiel (€/m <sup>3</sup> )				<b>0</b>

**RIEGO FINCAS PATRIMONIO DEL ESTADO**

	<b>AÑO</b>	<b>Anualidad inversión antes L.A. (€)</b>	<b>Anualidad inversión antes L.A. aplicable (€)</b>	<b>Anualidad inversión después L.A. (€)</b>	<b>Anualidad inversión después L.A. aplicable (€)</b>	<b>Anualidad aplicable (€)</b>	<b>Superficie básica (€)</b>	<b>Apartado c)</b>	<b>T.U.A. aplicable €</b>
<b><u>T.U.A.</u></b>									
ALAGÓN	2.011	24.666,53	0	1.417.254,12	833.626,35	833.626,35	38.833	21,466957	81,77
ARANJUEZ	2.011	0	0	509.695,31	305.233,68	305.233,68	7.342	41,573642	92,78
JARAMA	2.011	0	0	796.264,47	478.085,26	398.441,26	10.806	36,872224	187,35
<b><u>CANON REGULACIÓN</u></b>									
ALAGÓN	2.011	9,07	0	184.350,65	110.008,45	78.370,02	39.310	1,993641	21,85
ENTREPEÑAS-BUENDÍA	2.011	0	0	1.475.967,43	434.995,72	109.884,27	87.012	1,262863	5,33

	<b>ANTES</b>	<b>ANTES APLICABLE</b>	<b>DESPUÉS</b>	<b>DESPUÉS APLICABLE</b>
R. JARAMA	0	0	260.363,11	208.000,52
R. JARAMA - COMÚN	0	0	535.901,36	270.084,74
<b>SUMA</b>	<b>0</b>	<b>0</b>	<b>796.264,47</b>	<b>478.085,26</b>

## RESUMEN

## RESUMEN

Las Tarifas de Utilización del Agua y Cánones de Regulación propuestos para el año 2011 son los siguientes:

### TARIFA DE UTILIZACIÓN DEL AGUA DE LA Z.R. DEL ÁRRAGO

Tarifa de utilización del agua para usuarios de riego .....	73,41 €/ha
Tarifa de utilización del agua para usuarios abastecimiento y otros usos del agua .....	0,014683 m3

### CANON DE REGULACIÓN DEL SISTEMA DEL ÁRRAGO

Canon de regulación para beneficiarios de riego .....	88,16 €/ha
Canon de regulación para beneficiarios de abastecimiento y otros usos del agua, excepto los hidroeléctricos .....	0,027858 €/m3
Canon de regulación para beneficiarios de uso hidroeléctrico .....	0,004096 €/kwh
Canon de regulación para beneficiarios de uso no consuntivo .....	0,001802 €/m3

### TARIFA DE UTILIZACIÓN DEL AGUA DE LA Z.R. DEL ALAGÓN

Tarifa de utilización del agua para usuarios de riego .....	97,37 €/ha
Tarifa de utilización del agua para uso de riego de Patrimonio del Estado ..	81,77 €/ha
Tarifa de utilización del agua para usuarios de abastecimiento y otros usos del agua .....	0,019474 €/m3

### CANON DE REGULACIÓN DEL SISTEMA DEL ALAGÓN

Canon de regulación para beneficiarios de riego .....	23,20 €/ha
Canon de regulación para uso de riego de Patrimonio del Estado .....	21,85 €/ha
Canon de regulación para beneficiarios de abastecimiento y otros usos del agua, excepto los hidroeléctrico .....	0,005873 €/m3
Canon de regulación para beneficiarios de uso hidroeléctrico .....	0,000316 €/kwh

### **TARIFA DE UTILIZACIÓN DEL AGUA DE LA Z.R. DE ARANJUEZ**

Tarifa de utilización del agua para usuario de riego .....	98,97 €/ha
Tarifa de utilización del agua para usuarios de abastecimiento y otros usos del agua .....	0,019794 €/m3
Tarifas de aplicación a las fincas directamente explotadas por el Patrimonio Nacional en la Z.R. y con posibilidad de riego .....	39,94 €/ha
Idem. uso de riego de Patrimonio del Estado .....	92,78 €/ha

### **TARIFA DE UTILIZACIÓN DEL AGUA DE LA Z.R. DE ESTREMERÁ**

Tarifa de utilización del agua para usuario de riego .....	129,88 €/ha
Tarifa de utilización del agua para usuarios de abastecimiento y otros usos del agua .....	0,025975 €/m3

### **TARIFA DE UTILIZACIÓN DEL AGUA DE LA Z.R. DEL JARAMA Y AMPLIACIÓN**

Tarifa de utilización del agua para usuarios de riego R.A.J. ....	215,88 €/ha
Tarifa de util. del agua para uso de riego de R.A.J. -Patrimonio del Estado	187,35 €/ha
Tarifa de utilización del agua para usuarios de abastecimiento y otros usos del agua R.A.J. ....	0,043176 €/m3
Tarifa de utilización del agua para usuarios de riego Ampliación R.A.J. ....	82,68 €/ha
Idem usuarios abastecimiento y otros usos Ampliación R.A.J. ....	0,016536 €/m3

### **CANON DE REGULACIÓN DE CABECERA DEL TAJO**

Canon de regulación para beneficiarios de riego .....	8,35 €/ha
Canon de regulación para uso de riego de Patrimonio del Estado .....	5,33 €/ha
Canon de regulación para beneficiarios de abastecimiento y otros usos del agua, excepto los hidroeléctricos .....	0,003004 €/m3
Canon de regulación para beneficiarios de usos no consuntivos en la cuenca del Tajo .....	0,000200 €/m3

Canon de regulación para beneficiarios hidroeléctricos con centrales fluyentes en la cuenca del Tajo .....	0,000125 €/kwh
Canon de regulación para beneficiarios de riego del Sudeste .....	0,003004 €/m3
Canon de regulación para beneficiarios de abastecimiento del Sudeste .....	0,003004 €/m3

#### **TARIFA DE UTILIZACIÓN DEL AGUA DE LA Z.R. DEL CANAL DEL HENARES**

Tarifa de utilización del agua para usuarios de riegos .....	45,39 €/ha
Tarifa de utilización del agua para usuarios de abastecimiento y otros usos del agua .....	0,009077 €/m3

#### **CANON DE REGULACIÓN DEL SISTEMA DEL HENARES**

Canon de regulación para beneficiarios de riego .....	77,04 €/ha
Canon de regulación para beneficiarios de abastecimiento y otros usos del agua, excepto los hidroeléctricos .....	0,059439 €/m3
Canon de regulación para beneficiarios de usos no consuntivos .....	0,002007 €/m3
Canon de regulación para beneficiarios de usos hidroeléctricos .....	0,002424 €/kwh

#### **TARIFA DE UTILIZACIÓN DEL AGUA DE LA Z.R. DEL TIÉTAR**

Tarifa de utilización del agua para usuarios de riego .....	59,24 €/ha
Tarifa de utilización del agua para usuarios de abastecimiento y otros usos del agua .....	0,011848 €/m3

#### **CANON DE REGULACIÓN DEL TIÉTAR**

Canon de regulación para beneficiarios de riego .....	29,78 €/ha
Canon de regulación para beneficiarios de abastecimiento y otros usos del agua, excepto los hidroeléctricos .....	0,014143 €/m3
Canon de regulación para beneficiarios de usos hidroeléctricos .....	0,000159 €/kwh
Canon de regulación para beneficiarios de usos no consuntivos .....	0,000942 €/m3

### **TARIFA DE UTILIZACIÓN DEL AGUA DE LA Z.R. DEL ALBERCHE**

Tarifa de utilización del agua para usuarios de riego Sector I a X .....	68,96 €/ha
Tarifa de utilización del agua para usuarios de riego Sector XI .....	80,65 €/ha
Tarifa de utilización del agua para usuarios de riego Corralejo .....	41,18 €/ha
Tarifa de utilización del agua para usuarios de abastecimiento y otros usos del agua. Sector I a X .....	0,013792 €/m3
Tarifa de utilización del agua para usuarios de abastecimiento y otros usos del agua. Sector XI .....	0,016130 €/m3
Tarifa de utilización del agua para usuarios de abastecimiento y otros usos del agua. Corralejo .....	0,008236 €/m3
Tarifa de utilización del agua para abastecimiento de Talavera de la Reina y zona .....	0,010104 €/m3

### **CANON DE REGULACIÓN DEL ALBERCHE**

Canon de regulación para beneficiarios de riego .....	11,16 €/ha
Canon de regulación para beneficiarios de abastecimiento y otros usos del agua, excepto los hidroeléctricos .....	0,001408 €/m3
Canon de regulación para beneficiarios de usos hidroeléctricos .....	0,000217 €/kwh

### **CANON DE REGULACIÓN DE NAVALCÁN**

Canon de regulación para beneficiarios de riego .....	3,68 €/ha
Canon de regulación para beneficiarios de abastecimiento y otros usos del agua, excepto los hidroeléctricos .....	0,110647 €/m3
Canon de regulación para beneficiarios de usos no consuntivos .....	0,007375 €/m3

### **TARIFA DE UTILIZACIÓN DEL AGUA DE LA Z.R. DEL AZUTÁN**

Tarifa de utilización del agua para usuarios de riego .....	80,11 €/ha
Tarifa de utilización del agua para usuarios de abastecimiento y otros usos del agua .....	0,016022 €/m3

### **TARIFA DE UTILIZACIÓN DEL AGUA DE LA Z.R. DE CASTREJÓN M.D.**

Tarifa de utilización del agua para usuarios de riego .....	65,35 €/ha
Tarifa de utilización del agua para usuarios de abastecimiento y otros usos del agua .....	0,013070 €/m3

### **TARIFA DE UTILIZACIÓN DEL AGUA DE LA Z.R. DE CASTREJÓN M.I.**

Tarifa de utilización del agua para usuarios de riego .....	45,13 €/ha
Tarifa de utilización del agua para usuarios de abastecimiento y otros usos del agua .....	0,009025 €/m3

### **TARIFA DE UTILIZACIÓN DEL AGUA DE LA Z.R. DE VALDECAÑAS**

Tarifa de utilización del agua para usuarios de riego .....	52,71 €/ha
Tarifa de utilización del agua para usuarios de abastecimiento y otros usos del agua .....	0,010541 €/m3

### **CANON DE REGULACIÓN DE GUAJARAZ**

Canon de regulación para beneficiarios de riego .....	17,08 €/ha
Canon de regulación para beneficiarios de abastecimiento y otros usos del agua, excepto los hidroeléctricos .....	0,008141 €/m3

### **CANON DE REGULACIÓN DEL JERTE**

Canon de regulación para beneficiarios de riego .....	120,99 €/ha
Canon de regulación para beneficiarios de abastecimiento y otros usos del agua, excepto los hidroeléctricos .....	0,072588 €/m3
Canon de regulación para beneficiarios de usos hidroeléctricos .....	0,003194 €/kwh



### **CANON DE REGULACIÓN DE LA ACEÑA**

Canon de regulación para beneficiarios de abastecimiento y otros usos del agua, excepto los hidroeléctricos .....	0,011301 €/m3
---	---------------

### **CANON DE REGULACIÓN DEL SORBE**

Canon de regulación para beneficiarios de riego .....	37,50 €/ha
Canon de regulación para beneficiarios de usos hidroeléctricos .....	0,002283 €/kwh
Canon de regulación para beneficiarios de abastecimiento y otros usos del agua, excepto los hidroeléctricos .....	0,022441 €/m3
Canon de regulación para beneficiarios de usos no consuntivos .....	0,001492 €/m3

### **TARIFA DE UTILIZACIÓN DEL AGUA DE LA Z.R. DEL BORNOVA**

Tarifa de utilización del agua para usuarios de riego .....	37,06 €/ha
Tarifa de utilización del agua para usuarios de abastecimiento y otros usos del agua .....	0,007412 €/m3

### **CANON DE REGULACIÓN DE NAVAMUÑO**

Canon de regulación para beneficiarios de riego .....	92,56 €/ha
Canon de regulación para beneficiarios de abastecimiento y otros usos del agua, excepto los hidroeléctricos .....	0,036434 €/m3
Canon de regulación para beneficiarios de usos no consuntivos .....	0,003578 €/m3
Canon de regulación para beneficiarios de usos hidroeléctricos .....	0,002533 €/kwh

### **CANON DE REGULACIÓN DEL AMBROZ**

Canon de regulación para beneficiarios de riego .....	77,71 €/ha
Canon de regulación para beneficiarios de abastecimiento y otros usos del agua, excepto los hidroeléctricos .....	0,046623 €/m3

**TARIFA UTILIZACIÓN DEL AGUA DEL ABASTECIMIENTO ALMOGUERA-ALGODOR**

Tarifa de utilización del agua para abastecimiento ..... 0,039990 €/m3

**TARIFA UTILIZACIÓN DEL AGUA DE LOS RIEGOS DE ALCOLEA**

Tarifa de utilización del agua para usuarios de riego ..... 136,26 €/ha

Tarifa de utilización del agua para usuarios de abastecimiento y otros usos del agua ..... 0,027253 €/m3

**CANON DE REGULACIÓN DE LA PRESA DE LOS MORALES**

Canon de regulación para beneficiarios de abastecimiento y otros usos del agua, excepto los hidroeléctricos ..... 0,033265 €/m3

**MANCOMUNIDAD DE AGUAS DEL SORBE**

Tarifa de utilización del agua para abastecimiento a la Mancomunidad del Sorbe ..... 0,015351 €/m3

**TARIFA DE UTILIZACIÓN DEL AGUA DE LA CONDUCCIÓN PICADAS-VALMAYOR**

Tarifa de utilización del agua para abastecimiento ..... 0,003790 €/m3

**TARIFA DE UTILIZACIÓN DEL AGUA PARA ABASTECIMIENTO A CASRAMA CON RECURSOS DEL MANZANARES**

Tarifa de utilización del agua para abastecimiento ..... 0,013763 €/m3

**TARIFA DE UTILIZACIÓN DEL AGUA PARA ABASTECIMIENTO DE EMERGENCIA A TOLEDO**

Tarifa de utilización del agua para abastecimiento ..... 0,005420 €/m3

**TARIFA DE UTILIZACIÓN DEL AGUA PARA ABASTECIMIENTO A MALPARTIDA DE PLASENCIA**

Tarifa de utilización del agua para abastecimiento ..... 0,045990 €/m3

**TARIFA UTILIZACIÓN DEL AGUA PARA ABASTECIMIENTO A CÁCERES**

Tarifa de utilización del agua para abastecimiento ..... 0,007819 €/m3

**TARIFA DE UTILIZACIÓN DEL AGUA PARA ABASTECIMIENTO A LA MANCOMUNIDAD DEL ALGODOR**

Tarifa de utilización del agua para abastecimiento ..... 0,026497 €/m3

**TARIFA DE UTILIZACIÓN DE AGUA PARA ABASTECIMIENTO A TOLEDO DESDE PICADAS**

Tarifa de utilización del agua para abastecimiento ..... 0,061381 €/m3

**TARIFA DE UTILIZACIÓN DEL AGUA PARA ABASTECIMIENTO ALMOGUERA-MONDÉJAR**

Tarifa de utilización del agua para abastecimiento ..... 0,063914 €/m3

**TARIFA DE UTILIZACIÓN DEL AGUA PARA ABASTECIMIENTO DE LA ARTERIA DE REFUERZO PARA SUMINISTRO A SAN FERNANDO DE HENARES, COSLADA Y TORREJÓN DE ARDOZ**

Tarifa de utilización del agua para abastecimiento ..... 0,005196 €/m3

**TARIFA DE UTILIZACIÓN DEL AGUA PARA ABASTECIMIENTO A GUADAMUR Y POLÁN**

Tarifa de utilización del agua para abastecimiento ..... 0,030238 €/m3

**TARIFA DE UTILIZACIÓN DEL AGUA PARA ABASTECIMIENTO A CASRAMA DESDE LA ACEÑA**

Tarifa de utilización del agua para abastecimiento ..... 0,022136 €/m3

**CANON DE REGULACIÓN DE LA TAJERA**

Canon de regulación para beneficiarios de riego ..... 16,00 €/ha

Canon de regulación para beneficiarios de abastecimiento y otros usos del agua, excepto los hidroeléctricos ..... 0,004965 €/m3

Canon de regulación para beneficiarios de usos no consuntivos ..... 0,000639 €/m3

Canon de regulación para beneficiarios de usos hidroeléctricos ..... 0,000986 €/kwh

**TARIFA DE UTILIZACIÓN DEL AGUA PARA ABASTECIMIENTO RAMAL SUR SISTEMA TORRELAGUNA**

Tarifa de utilización del agua para abastecimiento ..... 0,003865 €/m3

**TARIFA DE UTILIZACIÓN DEL AGUA PARA ABASTECIMIENTO A MADRID. FUNDACIÓN SUR**

Tarifa de utilización del agua para abastecimiento ..... 0,029555 €/m3

**TARIFA DE UTILIZACIÓN DEL AGUA PARA ABASTECIMIENTO ARTERIA EJE N-III**

Tarifa de utilización del agua para abastecimiento ..... 0,006164 €/m3

**TARIFA DE UTILIZACIÓN DEL AGUA PARA ABASTECIMIENTO REFUERZO DEL SIFÓN DE EL PARDO**

Tarifa de utilización del agua para abastecimiento ..... 0,003550 €/m3

**TARIFA DE UTILIZACIÓN DEL AGUA PARA ABASTECIMIENTO DEPÓSITO REGULACIÓN ETAP COLMENAR VIEJO**

Tarifa de utilización del agua para abastecimiento ..... 3,172509 €/m3

**CANON DE REGULACIÓN DE LA PRESA DE LAS NAVAS DEL MARQUÉS**

Canon de regulación para beneficiarios de abastecimiento y otros  
usos del agua, excepto los hidroeléctricos ..... 0,381401 €/m3

**TARIFA DE UTILIZACIÓN DEL AGUA PARA LA ZONA REGABLE DE LA SAGRA-TORRIJOS**

Tarifa de utilización del agua para riego ..... 264,29 €/ha

Los Términos Municipales en los que se efectuará Información Pública son los siguientes:

### **TARIFA ALAGON**

. Cáceres

Plasencia, Carcaboso, Aldehuela de Jerte, Galisteo, Valdeobispo, Riobobos, Holguera, Torrejoncillo, Coria, Portaje, Montehermoso, Morcillo, Guijo de Coria, Guijo de Galisteo, Casas de Don Gómez, Casillas de Coria y Calzadilla.

### **CANON ALAGON**

. Cáceres

Plasencia, Carcaboso, Aldehuela de Jerte, Galisteo, Valdeobispo, Riobobos, Holguera, Torrejoncillo, Coria, Portaje, Montehermoso, Morcillo, Guijo de Coria, Guijo de Galisteo, Casas de Don Gómez, Casillas de Coria y Calzadilla.

### **TARIFA ARRAGO**

. Cáceres

Moraleja, Huélagá, Santibáñez El Alto, Calzadilla, Villasbuenas de Gata, Casas de Don Gómez, Perales del Puerto, Cilleros, Gata y Vegaviana.

### **CANON ARRAGO**

. Cáceres

Moraleja, Huélagá, Santibáñez El Alto, Calzadilla, Villasbuenas de Gata, Casas de Don Gómez, Perales del Puerto, Cilleros, Gata y Vegaviana.

### **TARIFA JARAMA**

. Madrid

Rivas de Vaciamadrid, San Martín de la Vega, Ciempozuelos y Aranjuez.

. Toledo

Seseña, Borox, Añover de Tajo, Alameda de la Sagra, Cobeja, Villaseca de la Sagra, Magán y Mocejón.

### **TARIFA AMPLIACION REAL ACEQUIA DEL JARAMA**

. Toledo

Magán

### **TARIFA CANAL DEL HENARES**

. Guadalajara

Guadalajara, Mohernando, Yunquera de Henares, Fontanar, Alovera, Villanueva de la Torre, Azuqueca de Henares, Humanes de Mohernando, Marchamalo y Cabanillas del Campo.

. Madrid

Meco.

### **CANON HENARES**

. Guadalajara

Guadalajara, Pinilla de Jadraque, Medranda, Jadraque, Humanes de Mohernando, Mohernando, Yunquera de Henares, Fontanar, Cabanillas del Campo, Alovera, Villanueva de la Torre, Azuqueca de Henares, Espinosa de Henares, Pálmaces de Jadraque, Membrillera, Chiloeches, Tórtola de Henares, La Toba, Montarrón, Heras de Ayuso, Alarilla, Robledillo de Mohernando, Cerezo de Mohernando, Fuencemillán, San Andrés del Congosto, Carrascosa de Henares, Miralrío, Taracena y Casas de San Galindo, Castiblanco de Henares, Marchamalo, Beleña del Sorbe, Puebla de Beleña, Huérmeces del Cerro, Viana de Jadraque, Matillas y Bujalaro.

. Madrid

Meco, Alcalá de Henares, San Fernando de Henares, Villalbilla, Mejorada del Campo, Santos de la Humosa.

### **TARIFA ARANJUEZ**

. Madrid

Colmenar de Oreja y Aranjuez.

. Toledo.

Villarrubia de Santiago, Añover de Tajo y Toledo.

### **TARIFA ESTREMERÁ**

. Guadalajara

Driebes y Almoguera.

. Toledo

Villarrubia de Santiago.

. Madrid

Fuentidueña de Tajo, Villamanrique de Tajo, Villarejo de Salván y Estremera.

### **TARIFA TIETAR**

. Avila

Candeleda.

. Toledo

Oropesa.

. Cáceres

Madrigal de la Vera, Valverde de la Vera, Talaveruela, Losar de la Vera, Robledillo de la Vera, Jarandilla de la Vera, Cuacos de Yuste, Collado de la Vera, Jaraiz de la Vera, Pasarón de la Vera, Tejeda de Tiétar, Talayuela, Navalmoral de la Mata, Majadas de Tiétar, Toril, Serradilla, Casatejada y Malpartida de Plasencia.

### **CANON TIETAR**

. Avila

Candeleda y Arenas de San Pedro.

. Toledo

Oropesa.

. Cáceres

Madrigal de la Vera, Villanueva de la Vera, Valverde de la Vera, Talaveruela de la Vera, Losar de la Vera, Robledillo de la Vera, Jarandilla de la Vera, Cuacos de Yuste, Collado de la Vera, Jaraiz

de la Vera, Pasarón de la Vera, Tejeda de Tiétar, Malpartida de Plasencia, Rosalejo, Talayuela, Casatejada, Majadas de Tiétar y Toril.

### **TARIFA ALBERCHE**

. Toledo

Toledo, Talavera de la Reina, Talavera La Nueva, San Román de los Montes, Calera y Chozas, Alberche del Caudillo, Pepino y Cazalegas.

### **CANON ALBERCHE**

. Toledo

Talavera de la Reina, San Román de los Montes, Pepino, el Casar de Escalona, Escalona, Hormigos, Los Cerralbos, Nombela y Santa Cruz de Retamar.

. Avila

Cebreros, El Tiemblo, El Barraco y San Juan de la Nava.

. Madrid

Aldea del Fresno, Nava del Rey, Pelayos de la Presa, San Martín de Valdeiglesias y Villa del Prado.

### **TARIFA AZUTAN**

. Toledo

Azután y Puente del Arzobispo.

### **TARIFA CASTREJON M.D.**

. Toledo

El Carpio de Tajo y La Puebla de Montalbán.

### **TARIFA CASTREJON M.I.**

. Toledo

El Carpio de Tajo, Malpica de Tajo y La Puebla Nueva.

### **TARIFA VALDECAÑAS**

. Cáceres

Belvís de Monroy, Almaraz, Casatejada, Saucedilla y Serrejón.

### **CANON NAVALCAN**

. Toledo

Alcolea de Tajo, Alcañizo, Caleruela, Calzada de Oropesa, Oropesa, Corchuela, Puente del Arzobispo, Lagartera, Torralba de Oropesa, El Torrico, Herrerueta de Oropesa, Valdeverdeja, Navalcán y Parrillas.

. Avila

Candeleda y Arenas de San Pedro.

. Cáceres

Madrigal de la Vera, Villanueva de la Vera, Valverde de la Vera, Talaveruela de la Vera, Losar de la Vera, Robledillo de la Vera, Jarandilla de la Vera, Cuacos de Yuste, Collado de la Vera, Jaraiz de la Vera, Pasarón de la Vera, Tejeda de Tiétar, Malpartida de Plasencia, Rosalejo, Talayuela, Casatejada, Majadas de Tiétar y Toril.

### **CANON CABECERA DEL TAJO**

. Guadalajara

Albalate de Zorita, Almoguera, Almonacid de Zorita, Alocén, Alcocer, Driebes, Durón, Illana, Pareja, Pastrana, Sacedón, Sayatón, Yebra y Zorita de los Canes.

. Cuenca

Barajas de Melo y Leganiel.

. Madrid

Aranjuez, Colmenar de Oreja, Estremera, Fuentidueña de Tajo, Villamanrique de Tajo y Villarejo de Salvanés.

. Toledo

Albarreal de Tajo, Alcolea de Tajo, Aldeanueva de Barbarroya, Añover de Tajo, Argés, Azután, Belvís de la Jara, Borox, Burujón, Calera y Chozas, Cebolla, El Carpio de Tajo, Guadamur, La Puebla de Montalbán, La Puebla Nueva, Las Herencias, Malpica de Tajo, Mesegar de Tajo, Mocejón, Montearagón, Noblejas, Ontígola con Oreja, Polán, Santa Cruz de la Zarza, Seseña, Talavera de la Reina, Toledo, Villarrubia de Santiago y Villaseca de la Sagra.

. Cáceres

Almaraz, Belvís de Monroy, El Gordo, Navalmoral de la Mata, Romangordo, Saucedilla, Serrejón, Casatejada y Villar del Pedroso.

### **CANON GUAJARAZ**

. Toledo

Layos, Casasbuenas, Argés, Guadamur y Toledo.

### **CANON JERTE**

. Cáceres

Casas del Castañar, El Torno, Cabezabellosa, Plasencia, Carcaboso, Aldehuela del Jerte, Galisteo.

### **CANON LA ACEÑA**

. Avila

Peguerinos.

. Madrid

Santa María de la Alameda.

### **CANON SORBE**

. Guadalajara

Tamajón, Cogolludo, Torrebeleña, Puebla de Beleña, Robledillo de Mohernando y Humanes de Mohernando.

### **TARIFA BORNOVA**

. Guadalajara

San Andrés del Congosto, Membrillera, La Toba, Jadraque, Carrascosa de Henares, Espinosa de Henares y Casas de San Galindo.

### **CANON NAVAMUÑO**

. Salamanca

Candelario, Béjar, Montemayor del Río, Valdelageve, Colmenar de Montemayor y Sotoserrano.



### **CANON DEL AMBROZ**

. Cáceres

Aldeanueva del Camino, Abadía, La Granja y Zarza de Granadilla.

### **TARIFA ALCOLEA**

. Toledo

Alcolea de Tajo y Calera y Chozas.

### **TARIFA ABASTECIMIENTO GUADAMUR Y POLÁN**

. Toledo

Guadamur y Polán.

### **CANON DE LA TAJERA**

. Guadalajara

Cifuentes, Masegoso de Tajuña, Valderrebollo, Brihuega, Trijueque, Valfermoso de Tajuña, Romanones, Horche, Armuña de Tajuña, Chiloeches, Aranzueque, Loranca de Tajuña, Fuentenovilla y Mondéjar.

. Madrid

Ambite, Pezuela de las Torres, Orusco, Carabaña, Tielmes, Perales de Tajuña, Morata de Tajuña, Chinchón y Titulcia.

### **TARIFA RIEGOS LA SAGRA-TORRIJOS**

. Toledo

Olías del Rey, Cabañas de la Sagra, Magán, Mocejón, Bargas.

### **CANON DE LAS NAVAS DEL MARQUES**

. Ávila

Las Navas del Marqués, Peguerinos, Valdemaqueda, Santa María de la Alameda.

Madrid, junio 2.011

EL JEFE DE EXPLOTACION

Fdo.: Luis Pérez Sánchez

Vº. Bº.  
EL DIRECTOR TECNICO  
Fdo.: Justo Mora Alonso-Muñoyerro

**Anejo nº 1**  
**CÁLCULO DEL APARTADO A) GASTOS DE**  
**FUNCIONAMIENTO Y CONSERVACIÓN.**

**1.1. PREVISIÓN DE GASTOS DIRECTOS  
DE FUNCIONAMIENTO Y CONSERVACIÓN.**

**CENTROS DE COSTE DIRECTOS**

**PERSONAL LABORAL**

**PERSONAL FUNCIONARIO**

GRUPO

<b>Riegos del Arrago</b>	2 TEC.SUP.ACT.TEC.PROF	3		
<b>Regulación del Arrago</b>	2 TEC.SUP.ACT.TEC.PROF	3		
	6 OFICIAL DE ACT.TEC.PROF.	4		
	1 AYUDANTE DE ACT.TEC.PROF.	5		
<b>Riegos del Alagón</b>	7 TEC.SUP.ACT.TEC.PROF	3		
	5 OFICIAL DE ACT.TEC.PROF.	4		
	1 AYUDANTE DE ACT.TEC.PROF.	5		
<b>Riegos del Alagón-Even</b>				
<b>Regulación del Alagón</b>	6 TEC.SUP.ACT.TEC.PROF	3		
	5 OFICIAL DE ACT.TEC.PROF.	4		
	2 AYUDANTE DE ACT.TEC.PROF.	5		
<b>Riegos de Estremera</b>	1 TEC.SUP.ACT.TEC.PROF	3		
	1 OFICIAL DE ACT.TEC.PROF.	4		
<b>Riegos de Aranjuez</b>	1 TEC.SUP.ACT.TEC.PROF	3	<b>Riegos de Aranjuez</b>	1 JEFE NEGOCIADO
	3 OFICIAL DE ACT.TEC.PROF.	4		C1 16
<b>B.C. Aranjuez</b>	1 TEC.SUP.ACT.TEC.PROF	3		
	1 OFICIAL DE ACT.TEC.PROF.	4		
<b>Riegos de Aranjuez-Even</b>				
<b>Riegos del Jarama</b>	2 TEC.SUP.ACT.TEC.PROF	3	<b>Riegos del Jarama</b>	1 AUXILIAR OFICINA
	10 OFICIAL DE ACT.TEC.PROF.	4		C2 14
<b>Riegos del Jarama-Even</b>				
<b>B.C. Jarama</b>	1 TEC.SUP.ACT.TEC.PROF	3		
	2 OFICIAL DE ACT.TEC.PROF.	4		
<b>Regulación de Cabecera del Tajo</b>	2 TEC.SUP.ACT.TEC.PROF	3	<b>Regulación de Cabecera del Tajo</b>	
	7 OFICIAL DE ACT.TEC.PROF.	4		
	1 AYUDANTE DE ACT.TEC.PROF.	5		
<b>B.C.</b>	1 TEC.SUP.ACT.TEC.PROF	3		
	1 OFICIAL DE ACT.TEC.PROF.	4		
<b>Regulación del Henares - Pálmaces</b>	1 TEC.SUP.ACT.TEC.PROF	3		
	1 OFICIAL DE ACT.TEC.PROF.	4		
<b>Regulación del Henares - Alcorlo</b>	3 OFICIAL DE ACT.TEC.PROF.	4		
	1 AYUDANTE DE ACT.TEC.PROF.	5		
<b>Regulación del Henares - Atance</b>	1 TEC.SUP.ACT.TEC.PROF	3		
	1 AYUDANTE DE ACT.TEC.PROF.	5		

## **CENTROS DE COSTE DIRECTOS**

<b>Regulación del Tietar</b>	1 TEC.SUP.ACT.TEC.PROF	3
	3 OFICIAL DE ACT.TEC.PROF.	4
	2 AYUDANTE DE ACT.TEC.PROF.	5
<b>Riegos del Alberche</b>	1 TEC.SUP.ACT.TEC.PROF	3
	5 OFICIAL DE ACT.TEC.PROF.	4
<b>Regulación Alberche</b>	4 OFICIAL DE ACT.TEC.PROF.	4
<b>Riegos de Valdecañas</b>	1 TEC.SUP.ACT.TEC.PROF	3
<b>Regulación de Navalcán</b>	1 OFICIAL DE ACT.TEC.PROF.	4
<b>Regulación del Jerte</b>	2 TEC.SUP.ACT.TEC.PROF	3
	2 OFICIAL DE ACT.TEC.PROF.	4
<b>Regulación del Sorbe</b>	4 TEC.SUP.ACT.TEC.PROF	3
	4 OFICIAL DE ACT.TEC.PROF.	4
	1 AYUDANTE DE ACT.TEC.PROF.	5
<b>Regulación de Navamuño</b>	2 OFICIAL DE ACT.TEC.PROF.	4
	2 AYUDANTE DE ACT.TEC.PROF.	5
<b>Riegos de la Sagra-Torrijos</b>	1 TEC.SUP.ACT.TEC.PROF	3

## CENTROS DE COSTE AUXILIARES

### PERSONAL LABORAL

### PERSONAL FUNCIONARIO

#### GRUPO

PERSONAL LABORAL		GRUPO	PERSONAL FUNCIONARIO	
<b>Guardería Fluvial</b>	35 TEC.SUP.ACT.TEC.PROF.	3	<b>Guardería Fluvial</b>	1 JEFE SERVICIO VIGILANCIA D.P.H A2 26 24 AGENTE MEDIOAMBIENTAL C1 16 1 JEFE SECCION GUARD. FLUVIAL C1 22
<b>Dirección Técnica</b>	3 TEC.SUP.ACT.TEC.PROF. 1 OFICIAL GEST.SERV.COMUNES	3 4	<b>Dirección Técnica</b>	1 DIRECTOR TECNICO A1 30 1 CONSEJERO TECNICO A1 28 1 JEFE NEGOCIADO NIVEL 16 C1 16 1 SECRETARIA P. DE TRABAJO N30 C1 15
<b>Aplicaciones Industriales</b>	2 TEC.SUP.ACT.TEC.PROF. 1 OFICIAL GEST.SERV.COMUNES	3 4	<b>Aplicaciones Industriales</b>	1 JEFE SERVICIO APLIC. INDUSTRIA A1 26 1 JEFE SECCION TECNICA INDUSTRIA A2 22 1 TECNICO NIVEL 22 A2 22 1 JEFE NEGOCIADO NIVEL 16 C1 16
<b>Area de Explotación</b>	1 TEC.SUP.GEST.SERV.COMUNES	3	<b>Area de Explotación</b>	1 DIREC. ADJUNTO JEFE EXPLOTACION A1 29 1 JEFE NEGOCIADO NIVEL 16 C2 16
<b>Oficina Zona 3ª - Plasencia</b>	3 TEC.SUP.ACT.TEC.PROF. 1 OFICIAL GEST.SERV.COMUNES	3 4	<b>Oficina Zona 3ª - Plasencia</b>	1 TECNICO SUPERIOR N 26 A1 26 2 TECNICO NIVEL 22 A2 22 1 JEFE SECCION TECNICA A2 22 1 JEFE NEGOCIADO NIVEL 16 C1 16 1 JEFE NEGOCIADO NIVEL 17 C2 16
<b>Oficina zona 4ª Guadalajara</b>	1 TIT.MED.GEST.SERV.COMUNES 1 TEC.SUP.ACT.TEC.PROF.	2 3	<b>Oficina zona 4ª Guadalajara</b>	1 JEFE SERVICIO EXPLO. ZONA 4 A1 26 1 JEFE SECCION TECNICA A2 24 1 JEFE NEGOCIADO NIVEL 15 C1 15
<b>Oficina Zona 1ª - Madrid</b>	4 TEC.SUP.ACT.TEC.PROF.	3	<b>Oficina Zona 1ª - Madrid</b>	1 JEFE SERVICIO EXPLO. ZONA 1 A1 26 2 TECNICO NIVEL 22 C2 22 1 JEFE SECCION AGRONOMICA A2 24  1 JEFE SECCION TEC. EXPLO.ZONA 1 A2 22 1 JEFE NEGOCIADO NIVEL 16 C1 16 1 JEFE NEGOCIADO NIVEL 14 C2 14
<b>Oficina Zona 2ª - Madrid</b>	1 TEC.SUP.ACT.TEC.PROF.	3	<b>Oficina Zona 2ª - Madrid</b>	1 JEFE SERVICIO EXPLO. ZONA 2 A1 26 1 JEFE SECCION TEC. EXPLO.ZONA 2 A2 26
<b>Oficina Zona 2ª - Talavera</b>	2 TEC.SUP.ACT.TEC.PROF. 2 AYUDANTE DE ACT.TEC.PROF.	3 5	<b>Oficina Zona 2ª - Talavera</b>	1 JEFE SECCION TEC. EXPLO.ZONA 2 A2 24 1 TECNICO NIVEL 20 A2 20 1 DELINEANTE C1 16 1 AUXILIAR INFORMATICA NIVEL 16 C2 16

**PRESUPUESTO DEL AÑO 2.010**  
**Presupuesto de funcionamiento de las obras realizadas**





id	Centro de coste	100	120	121	127	130	131	137	150	151	160 00	162 04	162 09	TOTAL CAPITULO I
47	ABT° CASRAMA DESDE LA ACEÑA													0,00
48	RAMAL SUR MEJORA ABT° SISTEMA TORRELAGUNA													0,00
49	FUNDACION SUR ABT° MADRID													0,00
50	ARTERIA EJE NACIONAL III													0,00
51	REFUERZO DEL SIFON DEL PARDO													0,00
52	DEPOSITO DE REGULACION ETAP COLMENAR VIEJO													0,00
53	REGULACION DE LAS NAVAS DEL MARQUES													0,00
54	RIEGOS DE LA SAGRA-TORRIJOS		10000	7000							4000			21.000,00



ID	Centro de Coste	222-00	222-01	222-02	222-03	222-04	224	225-02	225-04	225-05	226-01	226-02	226-03	226-06	226-99	227-00	227-01	227-06
1	RIEGOS DEL ARRAGO											3.000,00						
2	REGULACION DEL ARRAGO											10,00						
3	RIEGOS DEL ALAGON											20.000,00						
4	REGULACION DEL ALAGON							4.000,00		1.500,00		2.000,00						
5	RIEGOS DE ESTREMERIA									300,00		600,00						
6	RIEGOS DE ARANJUEZ							200,00		1.000,00		1.000,00						
7	RIEGOS DEL JARAMA									1.700,00		1.000,00						
8	REGULACION DE CABECERA DEL TAJO									2.200,00		200,00				16.000,00		
9	RIEGOS DEL HENARES											10,00						
10	REGULACION DEL HENARES	300,00										10,00				7.000,00		
11	RIEGOS DEL TIETAR											3.000,00						
12	REGULACION DEL TIETAR									1.400,00		2.500,00						
13	RIEGOS DEL ALBERCHE. I AL X									100,00		3.500,00						
14	RIEGOS DEL ALBERCHE.XI									10,00		200,00						
15	RIEGOS DEL ALBERCHE. CORRALEJO									10,00		100,00						
16	RIEGOS DEL ALBERCHE. ABTº TALAVERA									50,00		1.600,00						
17	REGULACION DEL ALBERCHE									300,00		500,00						
18	RIEGOS DE AZUTAN											50,00						
19	RIEGOS DE CASTREJON M.D.											250,00						
20	RIEGOS DE CASTREJON M.I.											400,00						
21	RIEGOS DE VALDECAÑAS											400,00						
22	REGULACION DE NAVALCAN									70,00		100,00						
23	REGULACION DE GUAJARAZ											10,00						
24	REGULACION DEL JERTE											10,00						
25	REGULACION DE LA ACEÑA											10,00						
26	REGULACION DEL SORBE											10,00				9.500,00		
27	RIEGOS DEL BORNOVA									600,00		10,00						
28	REGULACION DE NAVAMUÑO											10,00						
29	REGULACION DE FINISTERRE											200,00						
30	REGULACION DEL AMBROZ	400,00										10,00						
31	AMPLIACION RAJ											10,00						
32	REGULACION DE LA TAJERA											25,00						
33	REGULACION PRESA DE LOS MORALES											10,00						
34	ABTº. A LA MANCOMUNIDAD DEL SORBE											10,00						
35	ABTº. DE EMERGENCIA A TOLEDO											10,00						
36	ABTº. EMERGENCIA MALPARTIDA PLASENCIA											10,00						
37	CONDUCCION PICADAS-VALMAYOR. ABTº. DE MADRID											10,00						
38	ABTº. DE EMERGENCIA A CACERES											10,00						
39	ABTº. AGUA MANCOMUNIDAD DEL ALGODOR											10,00						
40	ABTº. TOLEDO DESDE EMBALSE PICADAS											10,00						
41	ABTº. CASRAMA RECURSOS MANZANARES											10,00						
42	RIEGOS DE ALCOLEA DE TAJO											300,00						
43	ABT. ALMOGUERA-ALGODOR											10,00						
44	ABTº. ALMOGUERA-MONDEJAR											10,00						
45	ART. REF. SUM. S. FERNANDO-COSLADA-TORREJON											10,00						
46	ABTº. A GUADAMUR Y POLAN											10,00						

ID	Centro de Coste	227-99	230	231	233	240	TOTAL CAPITULO II
1	RIEGOS DEL ARRAGO	8.000,00					11.000,00
2	REGULACION DEL ARRAGO						10,00
3	RIEGOS DEL ALAGON						20.000,00
4	REGULACION DEL ALAGON						15.500,00
5	RIEGOS DE ESTREMER						900,00
6	RIEGOS DE ARANJUEZ	28.000,00					30.200,00
7	RIEGOS DEL JARAMA	64.000,00					66.700,00
8	REGULACION DE CABECERA DEL TAJO						18.400,00
9	RIEGOS DEL HENARES						10,00
10	REGULACION DEL HENARES						9.850,00
11	RIEGOS DEL TIETAR						3.000,00
12	REGULACION DEL TIETAR						3.900,00
13	RIEGOS DEL ALBERCHE. I AL X						3.600,00
14	RIEGOS DEL ALBERCHE.XI						210,00
15	RIEGOS DEL ALBERCHE. CORRALEJO						110,00
16	RIEGOS DEL ALBERCHE. ABTº TALAVERA						1.650,00
17	REGULACION DEL ALBERCHE						800,00
18	RIEGOS DE AZUTAN						50,00
19	RIEGOS DE CASTREJON M.D.						250,00
20	RIEGOS DE CASTREJON M.I.						400,00
21	RIEGOS DE VALDECAÑAS						400,00
22	REGULACION DE NAVALCAN						170,00
23	REGULACION DE GUAJARAZ						10,00
24	REGULACION DEL JERTE						10,00
25	REGULACION DE LA ACEÑA						10,00
26	REGULACION DEL SORBE						9.510,00
27	RIEGOS DEL BORNOVA						610,00
28	REGULACION DE NAVAMUÑO						10,00
29	REGULACION DE FINISTERRE						200,00
30	REGULACION DEL AMBROZ						5.610,00
31	AMPLIACION RAJ						10,00
32	REGULACION DE LA TAJERA						25,00
33	REGULACION PRESA DE LOS MORALES						10,00
34	ABTº. A LA MANCOMUNIDAD DEL SORBE						10,00
35	ABTº. DE EMERGENCIA A TOLEDO						10,00
36	ABTº. EMERGENCIA MALPARTIDA PLASENCIA						10,00
37	CONDUCCION PICADAS-VALMAYOR. ABTº. DE MADRID						10,00
38	ABTº. DE EMERGENCIA A CACERES						10,00
39	ABTº. AGUA MANCOMUNIDAD DEL ALGODOR						10,00
40	ABTº. TOLEDO DESDE EMBALSE PICADAS						10,00
41	ABTº. CASRAMA RECURSOS MANZANARES						10,00
42	RIEGOS DE ALCOLEA DE TAJO						300,00
43	ABT. ALMOGUERA-ALGODOR						10,00
44	ABTº. ALMOGUERA-MONDEJAR						10,00
45	ART. REF. SUM. S. FERNANDO-COSLADA-TORREJON						10,00
46	ABTº. A GUADAMUR Y POLAN						10,00





ID	Centro de Coste	227-99	230	231	233	240	TOTAL CAPITULO II
47	ABTº CASRAMA DESDE LA ACEÑA						10,00
48	RAMAL SUR MEJORA ABTº SISTEMA TORRELAGUNA						10,00
49	FUNDACION SUR ABTº MADRID						10,00
50	ARTERIA EJE NACIONAL III						10,00
51	REFUERZO DEL SIFON DEL PARDO						10,00
52	DEPOSITO DE REGULACION ETAP COLMENAR VIEJO						10,00
53	REGULACION DE LAS NAVAS DEL MARQUES						0,00
54	RIEGOS DE LA SAGRA-TORRIJOS	200000					200.000,00

ID	Centro de coste	601	611	620	630	640	TOTAL CAPITULO VI	O.Comer.(E.Eléc., anuncios)
1	RIEGOS DEL ARRAGO					6.000,00	6.000,00	20.000,00
2	REGULACION DEL ARRAGO					100,00	100,00	75.000,00
3	RIEGOS DEL ALAGON					28.000,00	28.000,00	600.000,00
4	REGULACION DEL ALAGON					100,00	100,00	45.000,00
5	RIEGOS DE ESTREMER					12.000,00	12.000,00	35.000,00
6	RIEGOS DE ARANJUEZ			60.000,00		25.000,00	85.000,00	50.000,00
7	RIEGOS DEL JARAMA			90.000,00		26.000,00	116.000,00	900.000,00
8	REGULACION DE CABECERA DEL TAJO					16.000,00	16.000,00	70.000,00
9	RIEGOS DEL HENARES		5.000,00			7.000,00	12.000,00	5.000,00
10	REGULACION DEL HENARES					15.000,00	15.000,00	60.000,00
11	RIEGOS DEL TIETAR					14.000,00	14.000,00	25.000,00
12	REGULACION DEL TIETAR			1.500,00	15.000,00	2.000,00	18.500,00	22.000,00
13	RIEGOS DEL ALBERCHE. I AL X					12.000,00	12.000,00	34.000,00
14	RIEGOS DEL ALBERCHE.XI					1.000,00	1.000,00	3.000,00
15	RIEGOS DEL ALBERCHE. CORRALEJO					1.000,00	1.000,00	1.000,00
16	RIEGOS DEL ALBERCHE. ABTº TALAVERA					5.000,00	5.000,00	18.000,00
17	REGULACION DEL ALBERCHE					4.000,00	4.000,00	5.000,00
18	RIEGOS DE AZUTAN					1.000,00	1.000,00	10.000,00
19	RIEGOS DE CASTREJON M.D.					3.000,00	3.000,00	0,00
20	RIEGOS DE CASTREJON M.I.					7.000,00	7.000,00	30.000,00
21	RIEGOS DE VALDECAÑAS					7.000,00	7.000,00	32.000,00
22	REGULACION DE NAVALCAN					3.000,00	3.000,00	1.000,00
23	REGULACION DE GUAJARAZ					100,00	100,00	100,00
24	REGULACION DEL JERTE					200,00	200,00	40.000,00
25	REGULACION DE LA ACEÑA					100,00	100,00	300,00
26	REGULACION DEL SORBE					7.000,00	7.000,00	44.000,00
27	RIEGOS DEL BORNOVA					7.000,00	7.000,00	3.000,00
28	REGULACION DE NAVAMUÑO			10.000,00		100,00	10.100,00	7.000,00
29	REGULACION DE FINISTERRE					3.000,00	3.000,00	25.000,00
30	REGULACION DEL AMBROZ					100,00	100,00	10.000,00
31	AMPLIACION RAJ					100,00	100,00	500,00
32	REGULACION DE LA TAJERA			10.000,00		200,00	10.200,00	5.000,00
33	REGULACION PRESA DE LOS MORALES					100,00	100,00	300,00
34	ABTº. A LA MANCOMUNIDAD DEL SORBE					100,00	100,00	300,00
35	ABTº. DE EMERGENCIA A TOLEDO					100,00	100,00	0,00
36	ABTº. EMERGENCIA MALPARTIDA PLASENCIA					100,00	100,00	0,00
37	CONDUCCION PICADAS-VALMAYOR. ABTº. DE MADRID					100,00	100,00	300,00
38	ABTº. DE EMERGENCIA A CACERES					100,00	100,00	0,00
39	ABTº. AGUA MANCOMUNIDAD DEL ALGODOR					100,00	100,00	0,00
40	ABTº. TOLEDO DESDE EMBALSE PICADAS					100,00	100,00	100,00
41	ABTº. CASRAMA RECURSOS MANZANARES					100,00	100,00	200,00
42	RIEGOS DE ALCOLEA DE TAJO					4.000,00	4.000,00	10.000,00
43	ABT. ALMOGUERA-ALGODOR					100,00	100,00	100,00
44	ABTº. ALMOGUERA-MONDEJAR		2000			100,00	2.100,00	400,00
45	ART. REF. SUM. S. FERNANDO-COSLADA-TORREJON					100,00	100,00	300,00
46	ABTº. A GUADAMUR Y POLAN					100,00	100,00	100,00



ID	Centro de coste	601	611	620	630	640	TOTAL CAPITULO VI	O.Comer.(E.Eléc., anuncios)
47	ABTº CASRAMA DESDE LA ACEÑA					100,00	100,00	400,00
48	RAMAL SUR MEJORA ABTº SISTEMA TORRELAGUNA					100,00	100,00	300,00
49	FUNDACION SUR ABTº MADRID					100,00	100,00	400,00
50	ARTERIA EJE NACIONAL III					100,00	100,00	300,00
51	REFUERZO DEL SIFON DEL PARDO					100,00	100,00	300,00
52	DEPOSITO DE REGULACION ETAP COLMENAR VIEJO					100,00	100,00	300,00
53	REGULACION DE LAS NAVAS DEL MARQUES					100,00	100,00	300,00
54	RIEGOS DE LA SAGRA-TORRIJOS			20000		100,00	20.100,00	300,00

ID	Centro de coste	TOTAL CAPITULO I	TOTAL CAPITULO II	TOTAL CAPITULO VI	O.Comer.(E.Eléc., anuncios)	GASTOS TOTALES	GASTOS REPERCUTIBLES APTDO A)
1	RIEGOS DEL ARRAGO	57.503,66	11.000,00	6.000,00	20.000,00	94.503,66	94.503,66
2	REGULACION DEL ARRAGO	173.469,59	10,00	100,00	75.000,00	248.579,59	248.579,59
3	RIEGOS DEL ALAGON	345.180,65	20.000,00	28.000,00	600.000,00	993.180,65	993.180,65
4	REGULACION DEL ALAGON	325.223,72	15.500,00	100,00	45.000,00	385.823,72	385.823,72
5	RIEGOS DE ESTREMEIRA	0,00	900,00	12.000,00	35.000,00	47.900,00	47.900,00
6	RIEGOS DE ARANJUEZ	197.915,98	30.200,00	85.000,00	50.000,00	363.115,98	363.115,98
7	RIEGOS DEL JARAMA	448.742,80	66.700,00	116.000,00	900.000,00	1.531.442,80	1.531.442,80
8	REGULACION DE CABECERA DEL TAJO	413.472,91	18.400,00	16.000,00	70.000,00	517.872,91	517.872,91
9	RIEGOS DEL HENARES	0,00	10,00	12.000,00	5.000,00	17.010,00	17.010,00
10	REGULACION DEL HENARES	187.946,98	9.850,00	15.000,00	60.000,00	272.796,98	272.796,98
11	RIEGOS DEL TIETAR	0,00	3.000,00	14.000,00	25.000,00	42.000,00	42.000,00
12	REGULACION DEL TIETAR	130.225,49	3.900,00	18.500,00	22.000,00	174.625,49	174.625,49
13	RIEGOS DEL ALBERCHE. I AL X	82.977,98	3.600,00	12.000,00	34.000,00	132.577,98	132.577,98
14	RIEGOS DEL ALBERCHE.XI	4.842,43	210,00	1.000,00	3.000,00	9.052,43	9.052,43
15	RIEGOS DEL ALBERCHE. CORRALEJO	1.867,05	110,00	1.000,00	1.000,00	3.977,05	3.977,05
16	RIEGOS DEL ALBERCHE. ABTº TALAVERA	36.350,17	1.650,00	5.000,00	18.000,00	61.000,17	61.000,17
17	REGULACION DEL ALBERCHE	93.150,72	800,00	4.000,00	5.000,00	102.950,72	102.950,72
18	RIEGOS DE AZUTAN	0,00	50,00	1.000,00	10.000,00	11.050,00	11.050,00
19	RIEGOS DE CASTREJON M.D.	0,00	250,00	3.000,00	0,00	3.250,00	3.250,00
20	RIEGOS DE CASTREJON M.I.	0,00	400,00	7.000,00	30.000,00	37.400,00	37.400,00
21	RIEGOS DE VALDECAÑAS	33.961,98	400,00	7.000,00	32.000,00	73.361,98	73.361,98
22	REGULACION DE NAVALCAN	29.977,44	170,00	3.000,00	1.000,00	34.147,44	34.147,44
23	REGULACION DE GUAJARAZ	0,00	10,00	100,00	100,00	210,00	210,00
24	REGULACION DEL JERTE	140.730,58	10,00	200,00	40.000,00	180.940,58	180.940,58
25	REGULACION DE LA ACEÑA	0,00	10,00	100,00	300,00	410,00	410,00
26	REGULACION DEL SORBE	302.190,58	9.510,00	7.000,00	44.000,00	362.700,58	362.700,58
27	RIEGOS DEL BORNOVA	0,00	610,00	7.000,00	3.000,00	10.610,00	10.610,00
28	REGULACION DE NAVAMUÑO	90.580,89	10,00	10.100,00	7.000,00	107.690,89	107.690,89
29	REGULACION DE FINISTERRE	47.028,46	200,00	3.000,00	25.000,00	75.228,46	75.228,46
30	REGULACION DEL AMBROZ	43.854,07	5.610,00	100,00	10.000,00	59.564,07	59.564,07
31	AMPLIACION RAJ	0,00	10,00	100,00	500,00	610,00	610,00
32	REGULACION DE LA TAJERA	101.960,17	25,00	10.200,00	5.000,00	117.185,17	117.185,17
33	REGULACION PRESA DE LOS MORALES	0,00	10,00	100,00	300,00	410,00	410,00
34	ABTº. A LA MANCOMUNIDAD DEL SORBE	0,00	10,00	100,00	300,00	410,00	410,00
35	ABTº. DE EMERGENCIA A TOLEDO	0,00	10,00	100,00	0,00	110,00	110,00
36	ABTº. EMERGENCIA MALPARTIDA PLASENCIA	0,00	10,00	100,00	0,00	110,00	110,00
37	CONDUCCION PICADAS-VALMAYOR. ABTº. DE MADRID	0,00	10,00	100,00	300,00	410,00	410,00
38	ABTº. DE EMERGENCIA A CACERES	0,00	10,00	100,00	0,00	110,00	110,00
39	ABTº. AGUA MANCOMUNIDAD DEL ALGODOR	0,00	10,00	100,00	0,00	110,00	110,00
40	ABTº. TOLEDO DESDE EMBALSE PICADAS	0,00	10,00	100,00	100,00	210,00	210,00
41	ABTº. CASRAMA RECURSOS MANZANARES	0,00	10,00	100,00	200,00	310,00	310,00
42	RIEGOS DE ALCOLEA DE TAJO	0,00	300,00	4.000,00	10.000,00	14.300,00	14.300,00
43	ABT. ALMOGUERA-ALGODOR	0,00	10,00	100,00	100,00	210,00	210,00
44	ABTº. ALMOGUERA-MONDEJAR	0,00	10,00	2.100,00	400,00	2.510,00	2.510,00
45	ART. REF. SUM. S. FERNANDO-COSLADA-TORREJON	0,00	10,00	100,00	300,00	410,00	410,00
46	ABTº. A GUADAMUR Y POLAN	0,00	10,00	100,00	100,00	210,00	210,00

ID	Centro de coste	TOTAL CAPITULO I	TOTAL CAPITULO II	TOTAL CAPITULO VI	O.Comer.(E.Eléc., anuncios)	GASTOS TOTALES	GASTOS REPERCUTIBLES APTDO A)
47	ABT° CASRAMA DESDE LA ACEÑA	0,00	10,00	100,00	400,00	510,00	510,00
48	RAMAL SUR MEJORA ABT° SISTEMA TORRELAGUNA	0,00	10,00	100,00	300,00	410,00	410,00
49	FUNDACION SUR ABT° MADRID	0,00	10,00	100,00	400,00	510,00	510,00
50	ARTERIA EJE NACIONAL III	0,00	10,00	100,00	300,00	410,00	410,00
51	REFUERZO DEL SIFON DEL PARDO	0,00	10,00	100,00	300,00	410,00	410,00
52	DEPOSITO DE REGULACION ETAP COLMENAR VIEJO	0,00	10,00	100,00	300,00	410,00	410,00
53	REGULACION DE LAS NAVAS DEL MARQUES	0,00	0,00	100,00	300,00	400,00	400,00
54	RIEGOS DE LA SAGRA-TORRIJOS	21.000,00	200.000,00	20.100,00	300,00	241.400,00	241.400,00

**GASTOS DEL AÑO 2.010**  
**Gastos de funcionamiento de las obras realizadas**



id	Centro de coste	100	120	121	127	130	131	137	150	151	160 00	162 04	162 09	TOTAL CAPITULO I
47	ABT° CASRAMA DESDE LA ACEÑA													0,00
48	RAMAL SUR MEJORA ABT° SISTEMA TORRELAGUNA													0,00
49	FUNDACION SUR ABT° MADRID													0,00
50	ARTERIA EJE NACIONAL III													0,00
51	REFUERZO DEL SIFON DEL PARDO													0,00
52	DEPOSITO DE REGULACION ETAP COLMENAR VIEJO													0,00
53	REGULACION DE LAS NAVAS DEL MARQUES													0,00
54	RIEGOS DE LA SAGRA-TORRIJOS					21.463,42					7.855,61			29.319,03







ID	Centro de Coste	227-99	230	231	233	240	TOTAL CAPITULO II
1	RIEGOS DEL ARRAGO						0,00
2	REGULACION DEL ARRAGO						407,94
3	RIEGOS DEL ALAGON						7.961,27
4	REGULACION DEL ALAGON						8.521,10
5	RIEGOS DE ESTREMER						666,89
6	RIEGOS DE ARANJUEZ						3.304,84
7	RIEGOS DEL JARAMA						3.202,11
8	REGULACION DE CABECERA DEL TAJO						19.906,15
9	RIEGOS DEL HENARES						0,00
10	REGULACION DEL HENARES						24.612,11
11	RIEGOS DEL TIETAR						8.962,99
12	REGULACION DEL TIETAR						3.094,67
13	RIEGOS DEL ALBERCHE. I AL X						197,08
14	RIEGOS DEL ALBERCHE.XI						11,59
15	RIEGOS DEL ALBERCHE. CORRALEJO						4,34
16	RIEGOS DEL ALBERCHE. ABTº TALAVERA						40,50
17	REGULACION DEL ALBERCHE						315,77
18	RIEGOS DE AZUTAN						0,00
19	RIEGOS DE CASTREJON M.D.						0,00
20	RIEGOS DE CASTREJON M.I.						0,00
21	RIEGOS DE VALDECAÑAS						2.265,62
22	REGULACION DE NAVALCAN						2.298,77
23	REGULACION DE GUAJARAZ						0,00
24	REGULACION DEL JERTE						203,98
25	REGULACION DE LA ACEÑA						0,00
26	REGULACION DEL SORBE						8.896,39
27	RIEGOS DEL BORNOVA						0,00
28	REGULACION DE NAVAMUÑO						2.412,00
30	REGULACION DEL AMBROZ						9.407,83
31	AMPLIACION RAJ						23,18
32	REGULACION DE LA TAJERA		37,40				19.669,60
33	REGULACION PRESA DE LOS MORALES						0,00
34	ABTº. A LA MANCOMUNIDAD DEL SORBE						0,00
35	ABTº. DE EMERGENCIA A TOLEDO						0,00
36	ABTº. EMERGENCIA MALPARTIDA PLASENCIA						0,00
37	CONDUCCION PICADAS-VALMAYOR. ABTº. DE MADRID						0,00
38	ABTº. DE EMERGENCIA A CACERES						0,00
39	ABTº. AGUA MANCOMUNIDAD DEL ALGODOR						0,00
40	ABTº. TOLEDO DESDE EMBALSE PICADAS						0,00
41	ABTº. CASRAMA RECURSOS MANZANARES						0,00
42	RIEGOS DE ALCOLEA DE TAJO						0,00
43	ABT. ALMOGUERA-ALGODOR						0,00
44	ABTº. ALMOGUERA-MONDEJAR						0,00
45	ART. REF. SUM. S. FERNANDO-COSLADA-TORREJON						0,00
46	ABTº. A GUADAMUR Y POLAN						0,00



ID	Centro de Coste	222-00	222-01	222-02	222-03	222-04	224	225-02	225-04	225-05	226-01	226-02	226-03	226-06	226-99	227-00	227-01	227-06
47	ABT° CASRAMA DESDE LA ACEÑA																	
48	RAMAL SUR MEJORA ABT° SISTEMA TORRELAGUNA																	
49	FUNDACION SUR ABT° MADRID																	
50	ARTERIA EJE NACIONAL III																	
51	REFUERZO DEL SIFON DEL PARDO																	
52	DEPOSITO DE REGULACION ETAP COLMENAR VIEJO																	
53	REGULACION DE LAS NAVAS DEL MARQUES																	
54	RIEGOS DE LA SAGRA-TORRIJOS							240,4				4753,94						

ID	Centro de Coste	227-99	230	231	233	240	TOTAL CAPITULO II
47	ABT° CASRAMA DESDE LA ACEÑA						0,00
48	RAMAL SUR MEJORA ABT° SISTEMA TORRELAGUNA						0,00
49	FUNDACION SUR ABT° MADRID						0,00
50	ARTERIA EJE NACIONAL III						0,00
51	REFUERZO DEL SIFON DEL PARDO						0,00
52	DEPOSITO DE REGULACION ETAP COLMENAR VIEJO						0,00
53	REGULACION DE LAS NAVAS DEL MARQUES						
54	RIEGOS DE LA SAGRA-TORRIJOS						











ID	Centro de coste	601	611	620	630	640	TOTAL CAPITULO VI
1	RIEGOS DEL ARRAGO					14.831,79	14.831,79
2	REGULACION DEL ARRAGO					224,70	224,70
3	RIEGOS DEL ALAGON			514,53		60.675,44	61.189,97
4	REGULACION DEL ALAGON			549,00		224,70	773,70
5	RIEGOS DE ESTREMER					21.369,70	21.369,70
6	RIEGOS DE ARANJUEZ					39.624,79	39.624,79
7	RIEGOS DEL JARAMA					42.770,95	42.770,95
8	REGULACION DE CABECERA DEL TAJO					17.051,83	17.051,83
9	RIEGOS DEL HENARES					6.166,33	6.166,33
10	REGULACION DEL HENARES					18.049,59	18.049,59
11	RIEGOS DEL TIETAR					19.002,49	19.002,49
12	REGULACION DEL TIETAR					2.534,81	2.534,81
13	RIEGOS DEL ALBERCHE. I AL X					24.207,39	24.207,39
14	RIEGOS DEL ALBERCHE.XI					1.423,02	1.423,02
15	RIEGOS DEL ALBERCHE. CORRALEJO					533,30	533,30
16	RIEGOS DEL ALBERCHE. ABTº TALAVERA					4.973,86	4.973,86
17	REGULACION DEL ALBERCHE			10.423,53		8.341,43	18.764,96
18	RIEGOS DE AZUTAN					1.123,60	1.123,60
19	RIEGOS DE CASTREJON M.D.					5.231,48	5.231,48
20	RIEGOS DE CASTREJON M.I.					9.725,97	9.725,97
21	RIEGOS DE VALDECAÑAS					9.051,79	9.051,79
22	REGULACION DE NAVALCAN					2.085,34	2.085,34
23	REGULACION DE GUAJARAZ					224,70	224,70
24	REGULACION DEL JERTE			7.824,64		449,43	8.274,07
25	REGULACION DE LA ACEÑA					224,70	224,70
26	REGULACION DEL SORBE					6.166,33	6.166,33
27	RIEGOS DEL BORNOVA					6.166,33	6.166,33
28	REGULACION DE NAVAMUÑO					224,70	224,70
30	REGULACION DEL AMBROZ					224,72	224,72
31	AMPLIACION RAJ					224,70	224,70
32	REGULACION DE LA TAJERA					449,44	449,44
33	REGULACION PRESA DE LOS MORALES					224,72	224,72
34	ABTº. A LA MANCOMUNIDAD DEL SORBE					224,71	224,71
35	ABTº. DE EMERGENCIA A TOLEDO					224,73	224,73
36	ABTº. EMERGENCIA MALPARTIDA PLASENCIA					224,73	224,73
37	CONDUCCION PICADAS-VALMAYOR. ABTº. DE MADRID					224,72	224,72
38	ABTº. DE EMERGENCIA A CACERES					224,75	224,75
39	ABTº. AGUA MANCOMUNIDAD DEL ALGODOR					224,75	224,75
40	ABTº. TOLEDO DESDE EMBALSE PICADAS					224,75	224,75
41	ABTº. CASRAMA RECURSOS MANZANARES					224,76	224,76
42	RIEGOS DE ALCOLEA DE TAJO			2.218,40		6.355,13	8.573,53
43	ABT. ALMOGUERA-ALGODOR					224,76	224,76
44	ABTº. ALMOGUERA-MONDEJAR					224,75	224,75
45	ART. REF. SUM. S. FERNANDO-COSLADA-TORREJON					224,75	224,75
46	ABTº. A GUADAMUR Y POLAN					224,75	224,75

ID	Centro de coste	601	611	620	630	640	TOTAL CAPITULO VI
47	ABT° CASRAMA DESDE LA ACEÑA					224,75	224,75
48	RAMAL SUR MEJORA ABT° SISTEMA TORRELAGUNA					224,75	224,75
49	FUNDACION SUR ABT° MADRID					224,75	224,75
50	ARTERIA EJE NACIONAL III					224,76	224,76
51	REFUERZO DEL SIFON DEL PARDO					224,76	224,76
52	DEPOSITO DE REGULACION ETAP COLMENAR VIEJO					224,76	224,76
53	REGULACION DE LAS NAVAS DEL MARQUES						0,00
54	RIEGOS DE LA SAGRA-TORRIJOS		20.206,00				20.206,00

ID	Centro de coste	TOTAL CAPITULO I	TOTAL CAPITULO II	TOTAL CAPITULO VI	TOTAL OPE. COMERCIALES	GASTOS TOTALES	GASTOS REPERCUTIBLES APTDO A)
1	RIEGOS DEL ARRAGO	78.647,57	0,00	14.831,79	82.897,57	176.376,93	176.376,93
2	REGULACION DEL ARRAGO	279.814,17	407,94	224,70	76.292,37	356.739,18	356.739,18
3	RIEGOS DEL ALAGON	438.032,60	7.961,27	61.189,97	871.947,88	1.379.131,72	1.379.131,72
4	REGULACION DEL ALAGON	380.096,24	8.521,10	773,70	43.131,16	432.522,20	432.522,20
5	RIEGOS DE ESTREMEIRA	0,00	666,89	21.369,70	31.848,55	53.885,14	53.885,14
6	RIEGOS DE ARANJUEZ	203.218,38	3.304,84	39.624,79	64.287,49	310.435,50	310.435,50
7	RIEGOS DEL JARAMA	463.198,99	3.202,11	42.770,95	476.343,09	985.515,14	985.515,14
8	REGULACION DE CABECERA DEL TAJO	408.906,58	19.906,15	17.051,83	23.374,96	469.239,52	469.239,52
9	RIEGOS DEL HENARES	0,00	0,00	6.166,33	2.908,56	9.074,89	9.074,89
10	REGULACION DEL HENARES	261.121,51	24.612,11	18.049,59	48.234,86	352.018,07	352.018,07
11	RIEGOS DEL TIETAR	0,00	8.962,99	19.002,49	30.088,35	58.053,83	58.053,83
12	REGULACION DEL TIETAR	177.804,07	3.094,67	2.534,81	42.433,91	225.867,46	225.867,46
13	RIEGOS DEL ALBERCHE. I AL X	143.770,20	197,08	24.207,39	57.901,70	226.076,37	226.076,37
14	RIEGOS DEL ALBERCHE.XI	8.451,45	11,59	1.423,02	3.403,72	13.289,78	13.289,78
15	RIEGOS DEL ALBERCHE. CORRALEJO	3.167,31	4,34	533,30	1.275,59	4.980,54	4.980,54
16	RIEGOS DEL ALBERCHE. ABT° TALAVERA	29.540,29	40,50	4.973,86	11.896,99	46.451,64	46.451,64
17	REGULACION DEL ALBERCHE	91.469,41	315,77	18.764,96	3.391,33	113.941,47	113.941,47
18	RIEGOS DE AZUTAN	0,00	0,00	1.123,60	14.420,83	15.544,43	15.544,43
19	RIEGOS DE CASTREJON M.D.	0,00	0,00	5.231,48	32,76	5.264,24	5.264,24
20	RIEGOS DE CASTREJON M.I.	0,00	0,00	9.725,97	14.502,03	24.228,00	24.228,00
21	RIEGOS DE VALDECAÑAS	34.583,91	2.265,62	9.051,79	31.795,49	77.696,81	77.696,81
22	REGULACION DE NAVALCAN	28.262,17	2.298,77	2.085,34	8.546,15	41.192,43	41.192,43
23	REGULACION DE GUAJARAZ	0,00	0,00	224,70	26,52	251,22	251,22
24	REGULACION DEL JERTE	138.508,82	203,98	8.274,07	21.322,18	168.309,05	168.309,05
25	REGULACION DE LA ACEÑA	0,00	0,00	224,70	508,30	733,00	733,00
26	REGULACION DEL SORBE	314.680,88	8.896,39	6.166,33	34.737,69	364.481,29	364.481,29
27	RIEGOS DEL BORNOVA	0,00	0,00	6.166,33	2.956,03	9.122,36	9.122,36
28	REGULACION DE NAVAMUÑO	99.925,24	2.412,00	224,70	52.364,34	154.926,28	154.926,28
30	REGULACION DEL AMBROZ	54.993,54	9.407,83	224,72	0,00	64.626,09	64.626,09
31	AMPLIACION RAJ	0,00	23,18	224,70	77,98	325,86	325,86
32	REGULACION DE LA TAJERA	59.628,75	19.669,60	449,44	6.217,04	85.964,83	85.964,83
33	REGULACION PRESA DE LOS MORALES	0,00	0,00	224,72	487,82	712,54	712,54
34	ABT°. A LA MANCOMUNIDAD DEL SORBE	0,00	0,00	224,71	487,82	712,53	712,53
35	ABT°. DE EMERGENCIA A TOLEDO	0,00	0,00	224,73	23,40	248,13	248,13
36	ABT°. EMERGENCIA MALPARTIDA PLASENCIA	0,00	0,00	224,73	0,00	224,73	224,73
37	CONDUCCION PICADAS-VALMAYOR. ABT°. DE MADRID	0,00	0,00	224,72	508,30	733,02	733,02
38	ABT°. DE EMERGENCIA A CACERES	0,00	0,00	224,75	0,00	224,75	224,75
39	ABT°. AGUA MANCOMUNIDAD DEL ALGODOR	0,00	0,00	224,75	24,96	249,71	249,71
40	ABT°. TOLEDO DESDE EMBALSE PICADAS	0,00	0,00	224,75	28,08	252,83	252,83
41	ABT°. CASRAMA RECURSOS MANZANARES	0,00	0,00	224,76	487,82	712,58	712,58
42	RIEGOS DE ALCOLEA DE TAJO	0,00	0,00	8.573,53	1.469,62	10.043,15	10.043,15
43	ABT. ALMOGUERA-ALGODOR	0,00	0,00	224,76	29,64	254,40	254,40
44	ABT°. ALMOGUERA-MONDEJAR	0,00	0,00	224,75	245,67	470,42	470,42
45	ART. REF. SUM. S. FERNANDO-COSLADA-TORREJON	0,00	0,00	224,75	549,28	774,03	774,03
46	ABT°. A GUADAMUR Y POLAN	0,00	0,00	224,75	23,40	248,15	248,15

ID	Centro de coste	TOTAL CAPITULO I	TOTAL CAPITULO II	TOTAL CAPITULO VI	TOTAL OPE. COMERCIALES	GASTOS TOTALES	GASTOS REPERCUTIBLES APTDO A)
47	ABT° CASRAMA DESDE LA ACEÑA	0,00	0,00	224,75	487,82	712,57	712,57
48	RAMAL SUR MEJORA ABT° SISTEMA TORRELAGUNA	0,00	0,00	224,75	487,82	712,57	712,57
49	FUNDACION SUR ABT° MADRID	0,00	0,00	224,75	267,93	492,68	492,68
50	ARTERIA EJE NACIONAL III	0,00	0,00	224,76	243,91	468,67	468,67
51	REFUERZO DEL SIFON DEL PARDO	0,00	0,00	224,76	238,62	463,38	463,38
52	DEPOSITO DE REGULACION ETAP COLMENAR VIEJO	0,00	0,00	224,76	243,91	468,67	468,67
53	REGULACION DE LAS NAVAS DEL MARQUES	0,00	0,00	0,00	0,00	0,00	0,00
54	RIEGOS DE LA SAGRA-TORRIJOS	29.319,03	0,00	20.206,00	0,00	49.525,03	49.525,03

**PRESUPUESTO DEL AÑO 2.011**  
**Presupuesto de funcionamiento de las obras realizadas**



id	Centro de coste	100	120	121	127	130	131	137	150	151	160 00	162 04	162 09	TOTAL CAPITULO I
47	ABT° CASRAMA DESDE LA ACEÑA	0,00	0,00	0,00	0,00	0,00	0,00	0,00	0,00	0,00	0,00	0,00	0,00	0,00
48	RAMAL SUR MEJORA ABT° SISTEMA TORRELAGUNA	0,00	0,00	0,00	0,00	0,00	0,00	0,00	0,00	0,00	0,00	0,00	0,00	0,00
49	FUNDACION SUR ABT° MADRID	0	0	0	0	0	0	0	0	0	0	0	0	0,00
50	ARTERIA EJE NACIONAL III	0	0	0	0	0	0	0	0	0	0	0	0	0,00
51	REFUERZO DEL SIFON DEL PARDO	0	0	0	0	0	0	0	0	0	0	0	0	0,00
52	DEPOSITO DE REGULACION ETAP COLMENAR VIEJO	0	0	0	0	0	0	0	0	0	0	0	0	0,00
53	REGULACION DE LAS NAVAS DEL MARQUES	0	0	0	0	0	0	0	0	0	0	0	0	0,00
54	RIEGOS DE LA SAGRA-TORRIJOS	0	0	0	0	20.913,08	0,00	0,00	0,00	0,00	7.654,18	0	0	28.567,26







ID	Centro de Coste	227-99	230	231	233	240	TOTAL CAPITULO II
1	RIEGOS DEL ARRAGO						0,00
2	REGULACION DEL ARRAGO						400,00
3	RIEGOS DEL ALAGON						8.000,00
4	REGULACION DEL ALAGON						8.500,00
5	RIEGOS DE ESTREMER						650,00
6	RIEGOS DE ARANJUEZ						3.300,00
7	RIEGOS DEL JARAMA						35.000,00
8	REGULACION DE CABECERA DEL TAJO						20.020,00
9	RIEGOS DEL HENARES						0,00
10	REGULACION DEL HENARES						24.500,00
11	RIEGOS DEL TIETAR						8.900,00
12	REGULACION DEL TIETAR						3.100,00
13	RIEGOS DEL ALBERCHE. I AL X						185,00
14	RIEGOS DEL ALBERCHE.XI						15,00
15	RIEGOS DEL ALBERCHE. CORRALEJO						10,00
16	RIEGOS DEL ALBERCHE. ABTº TALAVERA						45,00
17	REGULACION DEL ALBERCHE						300,00
18	RIEGOS DE AZUTAN						0,00
19	RIEGOS DE CASTREJON M.D.						0,00
20	RIEGOS DE CASTREJON M.I.						0,00
21	RIEGOS DE VALDECAÑAS						2.300,00
22	REGULACION DE NAVALCAN						2.290,00
23	REGULACION DE GUAJARAZ						0,00
24	REGULACION DEL JERTE						200,00
25	REGULACION DE LA ACEÑA						0,00
26	REGULACION DEL SORBE						8.900,00
27	RIEGOS DEL BORNOVA						0,00
28	REGULACION DE NAVAMUÑO						2.400,00
30	REGULACION DEL AMBROZ						9.335,00
31	AMPLIACION RAJ						30,00
32	REGULACION DE LA TAJERA		40,00				19.640,00
33	REGULACION PRESA DE LOS MORALES						0,00
34	ABTº. A LA MANCOMUNIDAD DEL SORBE						0,00
35	ABTº. DE EMERGENCIA A TOLEDO						0,00
36	ABTº. EMERGENCIA MALPARTIDA PLASENCIA						0,00
37	CONDUCCION PICADAS-VALMAYOR. ABTº. DE MADRID						0,00
38	ABTº. DE EMERGENCIA A CACERES						0,00
39	ABTº. AGUA MANCOMUNIDAD DEL ALGODOR						0,00
40	ABTº. TOLEDO DESDE EMBALSE PICADAS						0,00
41	ABTº. CASRAMA RECURSOS MANZANARES						0,00
42	RIEGOS DE ALCOLEA DE TAJO						0,00
43	ABT. ALMOGUERA-ALGODOR						0,00
44	ABTº. ALMOGUERA-MONDEJAR						0,00
45	ART. REF. SUM. S. FERNANDO-COSLADA-TORREJON						0,00
46	ABTº. A GUADAMUR Y POLAN						0,00



ID	Centro de Coste	222-00	222-01	222-02	222-03	222-04	224	225-02	225-04	225-05	226-01	226-02	226-03	226-06	226-99	227-00	227-01	227-06
47	ABT° CASRAMA DESDE LA ACEÑA																	
48	RAMAL SUR MEJORA ABT° SISTEMA TORRELAGUNA																	
49	FUNDACION SUR ABT° MADRID																	
50	ARTERIA EJE NACIONAL III																	
51	REFUERZO DEL SIFON DEL PARDO																	
52	DEPOSITO DE REGULACION ETAP COLMENAR VIEJO																	
53	REGULACION DE LAS NAVAS DEL MARQUES																	
54	RIEGOS DE LA SAGRA-TORRIJOS							250				4800						

ID	Centro de Coste	227-99	230	231	233	240	TOTAL CAPITULO II
47	ABTº CASRAMA DESDE LA ACEÑA						0,00
48	RAMAL SUR MEJORA ABTº SISTEMA TORRELAGUNA						0,00
49	FUNDACION SUR ABTº MADRID						0,00
50	ARTERIA EJE NACIONAL III						0,00
51	REFUERZO DEL SIFON DEL PARDO						0,00
52	DEPOSITO DE REGULACION ETAP COLMENAR VIEJO						0,00
53	REGULACION DE LAS NAVAS DEL MARQUES						0,00
54	RIEGOS DE LA SAGRA-TORRIJOS						5.050,00

ID	Centro de coste	601	611	620	630	640	TOTAL CAPITULO VI
1	RIEGOS DEL ARRAGO					14.800,00	14.800,00
2	REGULACION DEL ARRAGO					225,00	225,00
3	RIEGOS DEL ALAGON			500,00		60.700,00	61.200,00
4	REGULACION DEL ALAGON			550,00		225,00	775,00
5	RIEGOS DE ESTREMER					21.400,00	21.400,00
6	RIEGOS DE ARANJUEZ					40.000,00	40.000,00
7	RIEGOS DEL JARAMA					75.000,00	75.000,00
8	REGULACION DE CABECERA DEL TAJO					17.000,00	17.000,00
9	RIEGOS DEL HENARES					6.000,00	6.000,00
10	REGULACION DEL HENARES					18.000,00	18.000,00
11	RIEGOS DEL TIETAR					19.000,00	19.000,00
12	REGULACION DEL TIETAR					2.500,00	2.500,00
13	RIEGOS DEL ALBERCHE. I AL X					24.000,00	24.000,00
14	RIEGOS DEL ALBERCHE.XI					1.400,00	1.400,00
15	RIEGOS DEL ALBERCHE. CORRALEJO					500,00	500,00
16	RIEGOS DEL ALBERCHE. ABTº TALAVERA					5.000,00	5.000,00
17	REGULACION DEL ALBERCHE			10.400,00		8.000,00	18.400,00
18	RIEGOS DE AZUTAN					1.000,00	1.000,00
19	RIEGOS DE CASTREJON M.D.					5.000,00	5.000,00
20	RIEGOS DE CASTREJON M.I.					9.700,00	9.700,00
21	RIEGOS DE VALDECAÑAS					9.000,00	9.000,00
22	REGULACION DE NAVALCAN					2.000,00	2.000,00
23	REGULACION DE GUAJARAZ					225,00	225,00
24	REGULACION DEL JERTE			7.800,00		450,00	8.250,00
25	REGULACION DE LA ACEÑA					225,00	225,00
26	REGULACION DEL SORBE					6.000,00	6.000,00
27	RIEGOS DEL BORNOVA					6.000,00	6.000,00
28	REGULACION DE NAVAMUÑO					225,00	225,00
30	REGULACION DEL AMBROZ					225,00	225,00
31	AMPLIACION RAJ					225,00	225,00
32	REGULACION DE LA TAJERA					450,00	450,00
33	REGULACION PRESA DE LOS MORALES					225,00	225,00
34	ABTº. A LA MANCOMUNIDAD DEL SORBE					225,00	225,00
35	ABTº. DE EMERGENCIA A TOLEDO					225,00	225,00
36	ABTº. EMERGENCIA MALPARTIDA PLASENCIA					225,00	225,00
37	CONDUCCION PICADAS-VALMAYOR. ABTº. DE MADRID					225,00	225,00
38	ABTº. DE EMERGENCIA A CACERES					225,00	225,00
39	ABTº. AGUA MANCOMUNIDAD DEL ALGODOR					225,00	225,00
40	ABTº. TOLEDO DESDE EMBALSE PICADAS					225,00	225,00
41	ABTº. CASRAMA RECURSOS MANZANARES					225,00	225,00
42	RIEGOS DE ALCOLEA DE TAJO			2.200,00		6.300,00	8.500,00
43	ABT. ALMOGUERA-ALGODOR					225,00	225,00
44	ABTº. ALMOGUERA-MONDEJAR					224,75	224,75
45	ART. REF. SUM. S. FERNANDO-COSLADA-TORREJON					224,75	224,75
46	ABTº. A GUADAMUR Y POLAN					224,75	224,75

ID	Centro de coste	601	611	620	630	640	TOTAL CAPITULO VI
47	ABT° CASRAMA DESDE LA ACEÑA					224,75	224,75
48	RAMAL SUR MEJORA ABT° SISTEMA TORRELAGUNA					224,75	224,75
49	FUNDACION SUR ABT° MADRID					224,75	224,75
50	ARTERIA EJE NACIONAL III					224,75	224,75
51	REFUERZO DEL SIFON DEL PARDO					224,75	224,75
52	DEPOSITO DE REGULACION ETAP COLMENAR VIEJO					224,75	224,75
53	REGULACION DE LAS NAVAS DEL MARQUES					224,75	224,75
54	RIEGOS DE LA SAGRA-TORRIJOS		20.000,00			224,75	20.224,75











ID	Centro de coste	TOTAL CAPITULO I	TOTAL CAPITULO II	TOTAL CAPITULO VI	TOTAL OPE. COMERCIALES	GASTOS TOTALES	GASTOS REPERCUTIBLES APTDO A)
1	RIEGOS DEL ARRAGO	76.630,97	0,00	14.800,00	83.000,00	174.430,97	174.430,97
2	REGULACION DEL ARRAGO	272.639,45	400,00	225,00	75.800,00	349.064,45	349.064,45
3	RIEGOS DEL ALAGON	426.801,01	8.000,00	61.200,00	871.200,00	1.367.201,01	1.367.201,01
4	REGULACION DEL ALAGON	404.018,36	8.500,00	775,00	43.080,00	456.373,36	456.373,36
5	RIEGOS DE ESTREMEIRA	0,00	650,00	21.400,00	31.600,00	53.650,00	53.650,00
6	RIEGOS DE ARANJUEZ	225.728,73	3.300,00	40.000,00	91.210,00	360.238,73	360.238,73
7	RIEGOS DEL JARAMA	451.322,10	35.000,00	75.000,00	934.000,00	1.495.322,10	1.495.322,10
8	REGULACION DE CABECERA DEL TAJO	367.773,85	20.020,00	17.000,00	23.090,00	427.883,85	427.883,85
9	RIEGOS DEL HENARES	0,00	0,00	6.000,00	2.900,00	8.900,00	8.900,00
10	REGULACION DEL HENARES	229.594,05	24.500,00	18.000,00	48.110,00	320.204,05	320.204,05
11	RIEGOS DEL TIETAR	0,00	8.900,00	19.000,00	30.000,00	57.900,00	57.900,00
12	REGULACION DEL TIETAR	173.245,00	3.100,00	2.500,00	42.130,00	220.975,00	220.975,00
13	RIEGOS DEL ALBERCHE. I AL X	105.062,84	185,00	24.000,00	26.725,00	155.972,84	155.972,84
14	RIEGOS DEL ALBERCHE.XI	5.014,96	15,00	1.400,00	3.365,00	9.794,96	9.794,96
15	RIEGOS DEL ALBERCHE. CORRALEJO	0,00	10,00	500,00	3.525,00	4.035,00	4.035,00
16	RIEGOS DEL ALBERCHE. ABTº TALAVERA	35.978,56	45,00	5.000,00	15.060,00	56.083,56	56.083,56
17	REGULACION DEL ALBERCHE	89.124,04	300,00	18.400,00	3.350,00	111.174,04	111.174,04
18	RIEGOS DE AZUTAN	0,00	0,00	1.000,00	14.330,00	15.330,00	15.330,00
19	RIEGOS DE CASTREJON M.D.	0,00	0,00	5.000,00	20,00	5.020,00	5.020,00
20	RIEGOS DE CASTREJON M.I.	0,00	0,00	9.700,00	14.420,00	24.120,00	24.120,00
21	RIEGOS DE VALDECAÑAS	33.697,14	2.300,00	9.000,00	31.500,00	76.497,14	76.497,14
22	REGULACION DE NAVALCAN	27.537,50	2.290,00	2.000,00	8.580,00	40.407,50	40.407,50
23	REGULACION DE GUAJARAZ	0,00	0,00	225,00	30,00	255,00	255,00
24	REGULACION DEL JERTE	107.965,82	200,00	8.250,00	21.250,00	137.665,82	137.665,82
25	REGULACION DE LA ACEÑA	0,00	0,00	225,00	500,00	725,00	725,00
26	REGULACION DEL SORBE	275.950,90	8.900,00	6.000,00	34.630,00	325.480,90	325.480,90
27	RIEGOS DEL BORNOVA	0,00	0,00	6.000,00	2.900,00	8.900,00	8.900,00
28	REGULACION DE NAVAMUÑO	97.363,06	2.400,00	225,00	52.020,00	152.008,06	152.008,06
30	REGULACION DEL AMBROZ	53.583,45	9.335,00	225,00	0,00	63.143,45	63.143,45
31	AMPLIACION RAJ	0,00	30,00	225,00	80,00	335,00	335,00
32	REGULACION DE LA TAJERA	58.099,81	19.640,00	450,00	6.115,00	84.304,81	84.304,81
33	REGULACION PRESA DE LOS MORALES	0,00	0,00	225,00	500,00	725,00	725,00
34	ABTº. A LA MANCOMUNIDAD DEL SORBE	0,00	0,00	225,00	500,00	725,00	725,00
35	ABTº. DE EMERGENCIA A TOLEDO	0,00	0,00	225,00	30,00	255,00	255,00
36	ABTº. EMERGENCIA MALPARTIDA PLASENCIA	0,00	0,00	225,00	0,00	225,00	225,00
37	CONDUCCION PICADAS-VALMAYOR. ABTº. DE MADRID	0,00	0,00	225,00	500,00	725,00	725,00
38	ABTº. DE EMERGENCIA A CACERES	0,00	0,00	225,00	0,00	225,00	225,00
39	ABTº. AGUA MANCOMUNIDAD DEL ALGODOR	0,00	0,00	225,00	30,00	255,00	255,00
40	ABTº. TOLEDO DESDE EMBALSE PICADAS	0,00	0,00	225,00	30,00	255,00	255,00
41	ABTº. CASRAMA RECURSOS MANZANARES	0,00	0,00	225,00	500,00	725,00	725,00
42	RIEGOS DE ALCOLEA DE TAJO	0,00	0,00	8.500,00	1.460,00	9.960,00	9.960,00
43	ABT. ALMOGUERA-ALGODOR	0,00	0,00	225,00	30,00	255,00	255,00
44	ABTº. ALMOGUERA-MONDEJAR	0,00	0,00	224,75	250,00	474,75	474,75
45	ART. REF. SUM. S. FERNANDO-COSLADA-TORREJON	0,00	0,00	224,75	500,00	724,75	724,75
46	ABTº. A GUADAMUR Y POLAN	0,00	0,00	224,75	30,00	254,75	254,75

ID	Centro de coste	TOTAL CAPITULO I	TOTAL CAPITULO II	TOTAL CAPITULO VI	TOTAL OPE. COMERCIALES	GASTOS TOTALES	GASTOS REPERCUTIBLES APTDO A)
47	ABT° CASRAMA DESDE LA ACEÑA	0,00	0,00	224,75	500,00	724,75	724,75
48	RAMAL SUR MEJORA ABT° SISTEMA TORRELAGUNA	0,00	0,00	224,75	500,00	724,75	724,75
49	FUNDACION SUR ABT° MADRID	0,00	0,00	224,75	300,00	524,75	524,75
50	ARTERIA EJE NACIONAL III	0,00	0,00	224,75	350,00	574,75	574,75
51	REFUERZO DEL SIFON DEL PARDO	0,00	0,00	224,75	250,00	474,75	474,75
52	DEPOSITO DE REGULACION ETAP COLMENAR VIEJO	0,00	0,00	224,75	250,00	474,75	474,75
53	REGULACION DE LAS NAVAS DEL MARQUES	0,00	0,00	224,75	0,00	224,75	224,75
54	RIEGOS DE LA SAGRA-TORRIJOS	28.567,26	5.050,00	20.224,75	11.450,00	65.292,01	65.292,01

### **1.1.1. RESUMEN DE COSTES DIRECTOS**

**RESUMEN DE IMPUTACION DE COSTES DIRECTOS. AÑO 2.011**

<u>C. COSTE</u>	<u>PRESUPUESTO 10</u>	<u>GASTOS 10</u>	<u>LIQUIDACION 10</u>	<u>PRESUPUESTO 11</u>	<u>IMPUTACION</u>
RIEGOS DEL ARRAGO	94.503,66	176.376,93	81.873,27	174.430,97	256.304,24
REGULACION DEL ARRAGO	248.579,59	356.739,18	108.159,59	349.064,45	457.224,04
RIEGOS DEL ALAGON	993.180,65	1.379.131,72	385.951,07	1.367.201,01	1.753.152,08
REGULACION DEL ALAGON	385.823,72	432.522,20	46.698,48	456.373,36	503.071,84
RIEGOS DE ESTREMEIRA	47.900,00	53.885,14	5.985,14	53.650,00	59.635,14
RIEGOS DE ARANJUEZ	363.115,98	310.435,50	-52.680,48	360.238,73	307.558,25
RIEGOS DEL JARAMA	1.531.442,80	985.515,14	-545.927,66	1.495.322,10	949.394,44
REG.CABECERA DEL TAJO	517.872,91	469.239,52	-48.633,39	427.883,85	379.250,46
RIEGOS DEL HENARES	17.010,00	9.074,89	-7.935,11	8.900,00	964,89
REGULACION DEL HENARES	272.796,98	352.018,07	79.221,09	320.204,05	399.425,14
RIEGOS DEL TIETAR	42.000,00	58.053,83	16.053,83	57.900,00	73.953,83
REGULACION DEL TIETAR	174.625,49	225.867,46	51.241,97	220.975,00	272.216,97
R. ALBERCHE. SECTOR I a X	132.577,98	226.076,37	93.498,39	155.972,84	249.471,23
R. ALBERCHE. SECTOR XI	9.052,43	13.289,78	4.237,35	9.794,96	14.032,31
R.ALBERCHE. CORRALEJO	3.977,05	4.980,54	1.003,49	4.035,00	5.038,49
R.ALBERCHE. ABTº TALAVERA	61.000,17	46.451,64	-14.548,53	56.083,56	41.535,03
REGULACION DEL ALBERCHE	102.950,72	113.941,47	10.990,75	111.174,04	122.164,79
RIEGOS DE AZUTAN	11.050,00	15.544,43	4.494,43	15.330,00	19.824,43
RIEGOS DE CASTREJON M. D.	3.250,00	5.264,24	2.014,24	5.020,00	7.034,24
RIEGOS DE CASTREJON M.I.	37.400,00	24.228,00	-13.172,00	24.120,00	10.948,00
RIEGOS DE VALDECAÑAS	73.361,98	77.696,81	4.334,83	76.497,14	80.831,97
REGULACION DE NAVALCAN	34.147,44	41.192,43	7.044,99	40.407,50	47.452,49
REGULACION DE GUAJARAZ	210,00	251,22	41,22	255,00	296,22
REGULACION DEL JERTE	180.940,58	168.309,05	-12.631,53	137.665,82	125.034,29
REGULACION DE LA ACEÑA	410,00	733,00	323,00	725,00	1.048,00
REGULACION DEL SORBE	362.700,58	364.481,29	1.780,71	325.480,90	327.261,61
RIEGOS DEL BORNOVA	10.610,00	9.122,36	-1.487,64	8.900,00	7.412,36
REGULACION DE NAVAMUÑO	107.690,89	154.926,28	47.235,39	152.008,06	199.243,45
REGULACION DEL AMBROZ	59.564,07	64.626,09	5.062,02	63.143,45	68.205,47
AMPLIACION RAJ	610,00	325,86	-284,14	335,00	50,86
REGULACION DE LA TAJERA	117.185,17	85.964,83	-31.220,34	84.304,81	53.084,47
REGULACION PRESA DE LOS MORALES	410,00	712,54	302,54	725,00	1.027,54
ABTº. A LA MANCOMUNIDAD DEL SORBE	410,00	712,53	302,53	725,00	1.027,53
ABTº. DE EMERGENCIA A TOLEDO	110,00	248,13	138,13	255,00	393,13
ABTº. EMERGENCIA MALPARTIDA PLASENCIA	110,00	224,73	114,73	225,00	339,73
CONDUCCION PICADAS-VALMAYOR. ABTº. DE MADRID	410,00	733,02	323,02	725,00	1.048,02
ABTº. DE EMERGENCIA A CACERES	110,00	224,75	114,75	225,00	339,75
ABTº. AGUA MANCOMUNIDAD DEL ALGODOR	110,00	249,71	139,71	255,00	394,71
ABTº. TOLEDO DESDE EMBALSE PICADAS	210,00	252,83	42,83	255,00	297,83
ABTº. CASRAMA RECURSOS MANZANARES	310,00	712,58	402,58	725,00	1.127,58
RIEGOS DE ALCOLEA DE TAJO	14.300,00	10.043,15	-4.256,85	9.960,00	5.703,15
ABTº. ALMOGUERA-ALGODOR	210,00	254,40	44,40	255,00	299,40
ABTº. ALMOGUERA-MONDEJAR	2.510,00	470,42	-2.039,58	474,75	-1.564,83
ART. REF. SUM. S. FERNANDO-COSLADA-TORREJON	410,00	774,03	364,03	724,75	1.088,78
ABTº. A GUADAMUR Y POLAN	210,00	248,15	38,15	254,75	292,90
ABTº. A CASRAMA DESDE LA ACEÑA	510,00	712,57	202,57	724,75	927,32
RAMAL SUR MEJORA ABTº SISTEMA TORRELAGUNA	410,00	712,57	302,57	724,75	1.027,32
FUNDACION SU ABTº MADRID	510,00	492,68	-17,32	524,75	507,43
ARTERIA EJE NACIONAL III	410,00	468,67	58,67	574,75	633,42
REFUERZO DEL SIFON DEL PARDO	410,00	463,38	53,38	474,75	528,13
DEPOSITO DE REGULACION ETAP COLMENAR VIEJO	410,00	468,67	58,67	474,75	533,42
REGULACION DE LAS NAVAS DEL MARQUES	400,00	0,00	-400,00	224,75	-175,25
RIEGOS DE LA SAGRA-TORRIJOS	241.400,00	49.525,03	-191.874,97	65.292,01	-126.582,96

**1.2. PREVISIÓN DE GASTOS AUXILIARES DE  
FUNCIONAMIENTO Y CONSERVACIÓN.**



**PRESUPUESTO DEL AÑO 2.010**  
**Presupuestos auxiliares de funcionamiento de**  
**las obras realizadas.**

## CAPITULO\_I presupuestosauxiliares2010.xls

id	Centro de coste	100	120	121	127	130	131	137	150	151	160 00	162 04	162 05	162 09	TOTAL CAPITULO I
1	GUARDERIA FLUVIAL	0,00	146.735,01	138.747,67	1.651,06	911.443,72	59.903,86	5.432,96	3.604,48	758,69	474.734,09	34.360,71	0,00	17.090,53	1.794.462,78
2	DIRECCION TECNICA	0,00	94.892,55	98.964,22	852,46	109.412,89	0,00	853,86	15.142,20	4.591,08	75.543,08	2.297,81	0,00	7.371,45	409.921,60
3	APLICACIONES INDUSTRIALES	0,00	69.926,10	57.003,60	661,79	41.783,78	0	0,00	0,00	0,00	49.054,89	2.380,43	0,00	2.600,39	223.410,98
4	AREA DE EXPLOTACION	0,00	32.941,51	38.385,52	297,19	23.112,60	0,00	146,96	7.762,43	2.029,97	12.527,52	571,54	0,00	1.439,43	119.214,67
5	OFICINA ZONA 3ª PLASENCIA	0,00	89.759,10	53.368,36	715,03	82.049,82	0,00	521,23	8.308,69	2.196,85	51.189,19	4.378,67	0,00	933,12	293.420,06
6	OFICINA ZONA 4ª GUADALAJARA	0,00	16.435,50	15.557,29	118,74	17.901,62	0,00	121,53	2.345,60	613,33	5.516,80	226,80	0,00	324,00	59.161,21
7	OFICINA ZONA 1ª MADRID	0,00	90.557,56	88.638,62	882,39	61.189,96	20.029,01	591,61	13.171,23	3.485,19	57.810,73	2.866,32	0,00	5.012,06	344.234,68
8	OFICINA ZONA 2ª MADRID	0,00	31.646,30	28.444,72	291,91	27.585,19	0	146,60	5.225,03	1.379,98	24.404,70	1.541,11	0,00	1.621,59	122.287,13
9	OFICINA ZONA 2ª TALAVERA	0,00	48.676,83	37.427,47	675,32	76.476,16	0,00	458,41	2.660,21	767,04	46.514,77	2.005,24	0,00	1.458,00	217.119,45
10	BRIGADA DE CONSERVACION DEL TIETAR	0,00	0,00	0,00	0,00	129.389,48	10.195,16	679,20	0,00	0,00	49.565,38	4.782,24	0,00	1.360,80	195.972,26
11	BRIGADA DE CONSERVACION DE TALAVERA	0,00	0,00	0,00	0,00	64.403,77	0,00	385,50	0,00	0,00	24.516,93	2.556,36	0,00	388,80	92.251,36







## CAPITULO\_VI presupuestosauxiliares2010.xls

ID	Centro de coste	601	611	620	630	640	TOTAL CAPITULO VI	O.Comer.(E.Eléc., anuncios)
1	GUARDERIA FLUVIAL			500.000,00			500.000,00	0,00
2	DIRECCION TECNICA				1.100,00	250.000,00	251.100,00	0,00
3	APLICACIONES INDUSTRIALES		600.000,00				600.000,00	0,00
4	AREA DE EXPLOTACION						0,00	25.000,00
5	OFICINA ZONA 3ª PLASENCIA			20.000,00	11.000,00	25.000,00	56.000,00	60.000,00
6	OFICINA ZONA 4ª GUADALAJARA			10.000,00			10.000,00	20.000,00
7	OFICINA ZONA 1ª MADRID						0,00	15.000,00
8	OFICINA ZONA 2ª MADRID					1.000,00	1.000,00	6.000,00
9	OFICINA ZONA 2ª TALAVERA			10.000,00		1.000,00	11.000,00	40.000,00
10	BRIGADA DE CONSERVACION DEL TIETAR					2.500,00	2.500,00	50.000,00
11	BRIGADA DE CONSERVACION DE TALAVERA						0,00	20.000,00

TOTALES presupuestosauxiliares2010.xls

id	Centro de coste	TOTAL CAPITULO I	TOTAL CAPITULO II	TOTAL CAPITULO VI	O.Comer.(E.Eléc., anuncios)	PRES. TOTALES	PRES. REPERCUTIBLES APARTADO A)
1	GUARDERIA FLUVIAL	1.794.462,78	556.825,00	500.000,00	0,00	2.851.287,78	2.851.287,78
2	DIRECCION TECNICA	409.921,60	17.850,00	251.100,00	0,00	678.871,60	678.871,60
3	APLICACIONES INDUSTRIALES	223.410,98	168.950,00	600.000,00	0,00	992.360,98	992.360,98
4	AREA DE EXPLOTACION	119.214,67	4.400,00	0,00	25.000,00	148.614,67	148.614,67
5	OFICINA ZONA 3ª PLASENCIA	293.420,06	12.500,00	56.000,00	60.000,00	421.920,06	421.920,06
6	OFICINA ZONA 4ª GUADALAJARA	59.161,21	36.000,00	10.000,00	20.000,00	125.161,21	125.161,21
7	OFICINA ZONA 1ª MADRID	344.234,68	0,00	0,00	15.000,00	359.234,68	359.234,68
8	OFICINA ZONA 2ª MADRID	122.287,13	0,00	1.000,00	6.000,00	129.287,13	129.287,13
9	OFICINA ZONA 2ª TALAVERA	217.119,45	375,00	11.000,00	40.000,00	268.494,45	268.494,45
10	BRIGADA DE CONSERVACION DEL TIETAR	195.972,26	400,00	2.500,00	50.000,00	248.872,26	248.872,26
11	BRIGADA DE CONSERVACION DE TALAVERA	92.251,36	0,00	0,00	20.000,00	112.251,36	112.251,36

**GASTOS DEL AÑO 2.010**

**Gastos auxiliares de funcionamiento de obras realizadas**



## CAPITULO\_I gastosauxiliares2010.xls

id	Centro de coste	100	120	121	127	130	131	137	150	151	160 00	162 00	162 04	162 05	162 09	TOTAL CAPITULO I
1	GUARDERIA FLUVIAL		216.247,29	192.830,39	1.170,93	839.649,96	47.204,40	4.195,85	3.708,00	754,00	491.862,39		41.318,29		1.184,73	1.840.126,23
2	DIRECCION TECNICA		96.387,56	101.681,88	777,42	116.310,70		632,60	18.052,00	4.082,00	54.155,56	1.150,00	7.625,46		3.982,60	404.837,78
3	APLICACIONES INDUSTRIALES		71.939,90	57.126,19	485,24	42.138,84	7.461	193,88			51.197,57	175,00	2.852,80		1.058,00	234.628,42
4	AREA DE EXPLOTACION		32.851,96	38.469,23	213,90	23.351,89		105,82	7.570,00	2.274,00	13.348,86		2.313,25		1.104,00	121.602,91
5	OFICINA ZONA 3ª PLASENCIA		84.311,85	68.087,98	549,87	82.067,48	4.943,40	407,64	11.066,00	2.250,00	52.823,53		5.616,45			312.124,20
6	OFICINA ZONA 4ª GUADALAJARA		46.745,25	39.214,59	268,27	34.823,35		131,23	6.477,00	1.280,00	22.650,25	300,00	995,67			152.885,61
7	OFICINA ZONA 1ª MADRID		93.638,98	89.948,03	581,30	54.274,47	18.027,73	383,32	14.245,00	3.274,00	52.995,65	630,00	5.702,01		3.891,30	337.591,79
8	OFICINA ZONA 2ª MADRID		39.983,40	39.023,93	272,71	18.191,97		70,30	7.019,00	1.508,00	25.763,92	1.100,00	3.165,35		506,00	136.604,58
9	OFICINA ZONA 2ª TALAVERA		57.578,11	43.738,19	405,18	78.177,25		334,42	2.776,00	942,00	39.933,52		2.959,35			226.844,02
10	BRIGADA DE CONSERVACION DEL TIETAR					121.468,59	5.200,57	506,84			44.538,58		6.153,50			177.868,08
11	BRIGADA DE CONSERVACION DE TALAVERA					65.180,50		281,94			25.008,10		1.636,33			92.106,87







## CAPITULO\_VI gastosauxiliares2010.xls

ID	Centro de coste	601	611	620	630	640	TOTAL CAPITULO VI
1	GUARDERIA FLUVIAL			196.411,20	44.967,18		241.378,38
2	DIRECCION TECNICA				1.113,83	147.378,63	148.492,46
3	APLICACIONES INDUSTRIALES		753.547,06				753.547,06
4	AREA DE EXPLOTACION						0,00
5	OFICINA ZONA 3ª PLASENCIA					7.785,37	7.785,37
6	OFICINA ZONA 4ª GUADALAJARA				127,60		127,60
7	OFICINA ZONA 1ª MADRID						0,00
8	OFICINA ZONA 2ª MADRID						0,00
9	OFICINA ZONA 2ª TALAVERA		23.349,76	9.157,59	382,80		32.890,15
10	BRIGADA DE CONSERVACION DEL TIETAR					7.442,53	7.442,53
11	BRIGADA DE CONSERVACION DE TALAVERA						0,00

OPE.COMERCIALES gastosauxiliares2010.xls

ID	Centro de coste	833001	860001	860002	860003	860004	860005	860006	860007	860008	860009	860010	860011
1	GUARDERIA FLUVIAL												
2	DIRECCION TECNICA												
3	APLICACIONES INDUSTRIALES												
4	AREA DE EXPLOTACION					254,15	1.031,94						
5	OFICINA ZONA 3ª PLASENCIA	7265,40	7.060,00	16.393,05			16.900,14	8.519,61					
6	OFICINA ZONA 4ª GUADALAJARA		2.460,00	20.682,24			4.156,98						
7	OFICINA ZONA 1ª MADRID						10.500,06						
8	OFICINA ZONA 2ª MADRID						5.756,40						
9	OFICINA ZONA 2ª TALAVERA	10805,70	1.080,00	15.383,22			9.350,13		394,00				
10	BRIGADA DE CONSERVACION DEL TIETAR		13.500,00				6.039,08						
11	BRIGADA DE CONSERVACION DE TALAVERA		5.200,00				4.247,11						

## OPE.COMERCIALES gastosauxiliares2010.xls

ID	Centro de coste	860012	860013	860014	860015	860016	860017	860019	860020	860021	860022	860023	860024
1	GUARDERIA FLUVIAL												
2	DIRECCION TECNICA												
3	APLICACIONES INDUSTRIALES												
4	AREA DE EXPLOTACION							171,44		112,84			
5	OFICINA ZONA 3ª PLASENCIA		893,42	3.701,65	705,22	13.885,06		1.121,57	1.130,73	3.302,93	680,42	6.563,33	
6	OFICINA ZONA 4ª GUADALAJARA					1.484,31		1.216,47		1.474,98	599,48		
7	OFICINA ZONA 1ª MADRID							240,72	747,99	794,00			
8	OFICINA ZONA 2ª MADRID							80,03		676,30			
9	OFICINA ZONA 2ª TALAVERA			5.033,20	4.183,17	410,56	432,74	795,36		2.083,89			
10	BRIGADA DE CONSERVACION DEL TIETAR				2.415,12	6.052,35					456,36		
11	BRIGADA DE CONSERVACION DE TALAVERA				1.187,64	2.980,58							

## OPE.COMERCIALES gastosauxiliares2010.xls

ID	Centro de coste	860025	860026	860027	860029	860030	860031,00	TOTAL OPE. COMERCIALES
1	GUARDERIA FLUVIAL							0,00
2	DIRECCION TECNICA							0,00
3	APLICACIONES INDUSTRIALES							0,00
4	AREA DE EXPLOTACION				7.263,78			8.834,15
5	OFICINA ZONA 3ª PLASENCIA	2.333,94					691,70	91.148,17
6	OFICINA ZONA 4ª GUADALAJARA				878,31			32.952,77
7	OFICINA ZONA 1ª MADRID							12.282,77
8	OFICINA ZONA 2ª MADRID							6.512,73
9	OFICINA ZONA 2ª TALAVERA	3.113,89						53.065,86
10	BRIGADA DE CONSERVACION DEL TIETAR	35.465,80						63.928,71
11	BRIGADA DE CONSERVACION DE TALAVERA	3.002,08						16.617,41



TOTALES gastosauxiliares2010.xls

id	Centro de coste	TOTAL CAPITULO I	TOTAL CAPITULO II	TOTAL CAPITULO VI	TOTAL OPE. COMERCIALES	PRES. TOTALES	PRES. REPERCUTIBLES APARTADO A)
1	GUARDERIA FLUVIAL	1.840.126,23	208.432,68	241.378,38	0,00	2.289.937,29	2.289.937,29
2	DIRECCION TECNICA	404.837,78	23.166,20	148.492,46	0,00	576.496,44	576.496,44
3	APLICACIONES INDUSTRIALES	234.628,42	279.496,05	753.547,06	0,00	1.267.671,53	1.267.671,53
4	AREA DE EXPLOTACION	121.602,91	0,00	0,00	8.834,15	130.437,06	130.437,06
5	OFICINA ZONA 3ª PLASENCIA	312.124,20	16.199,80	7.785,37	91.148,17	427.257,54	427.257,54
6	OFICINA ZONA 4ª GUADALAJARA	152.885,61	34.869,05	127,60	32.952,77	220.835,03	220.835,03
7	OFICINA ZONA 1ª MADRID	337.591,79	0,00	0,00	12.282,77	349.874,56	349.874,56
8	OFICINA ZONA 2ª MADRID	136.604,58	0,00	0,00	6.512,73	143.117,31	143.117,31
9	OFICINA ZONA 2ª TALAVERA	226.844,02	9.556,33	32.890,15	53.065,86	322.356,36	322.356,36
10	BRIGADA DE CONSERVACION DEL TIETAR	177.868,08	0,00	7.442,53	63.928,71	249.239,32	249.239,32
11	BRIGADA DE CONSERVACION DE TALAVERA	92.106,87	0,00	0,00	16.617,41	108.724,28	108.724,28

**PRESUPUESTO DEL AÑO 2.011**  
**Presupuestos auxiliares de funcionamiento de**  
**las obras realizadas.**

## CAPITULO\_I\_presupuestosauxiliares2011.xls

id	Centro de coste	100	120	121	127	130	131	137	150	151	160 00	162 00	162 04	162 05	162 09	TOTAL CAPITULO I
1	GUARDERIA FLUVIAL	0,00	221.600,92	197.604,29	1.199,92	860.437,17	48.373,04	4.299,73	3.799,80	772,67	504.039,43	0,00	42.341,21	0,00	1.214,06	1.885.682,24
2	DIRECCION TECNICA	0,00	62.610,76	66.049,80	504,99	75.552,29	0,00	410,92	11.726,09	2.651,56	35.177,99	747,01	4.953,29	0,00	2.586,99	262.971,69
3	APLICACIONES INDUSTRIALES	0,00	81.777,83	64.938,31	551,60	47.901,41	8.481	220,39	0	0,00	58.198,94	198,93	3.242,93	0,00	1.202,68	266.714,02
4	AREA DE EXPLOTACION	0,00	32.009,60	37.482,84	208,42	22.753,12	0,00	103,11	7.375,90	2.215,69	13.006,58	0,00	2.253,94	0,00	1.075,69	118.484,89
5	OFICINA ZONA 3ª PLASENCIA	0,00	102.687,53	82.927,69	669,71	99.954,01	6.020,81	496,48	13.477,82	2.740,39	64.336,37	0,00	6.840,55	0,00	0,00	380.151,36
6	OFICINA ZONA 4ª GUADALAJARA	0,00	56.933,33	47.761,37	326,74	42.413,06	0,00	159,83	7.888,66	1.558,97	27.586,85	365,38	1.212,68	0,00	0,00	186.206,87
7	OFICINA ZONA 1ª MADRID	0,00	100.361,79	96.405,85	623,03	58.171,11	19.322,03	410,84	15.267,72	3.509,06	56.800,47	675,23	6.111,39	0,00	4.170,68	361.829,20
8	OFICINA ZONA 2ª MADRID	0,00	38.958,19	38.023,32	265,72	17.725,51	0	68,50	6.839,03	1.469,33	25.103,31	1.071,79	3.084,19	0,00	493,03	133.101,92
9	OFICINA ZONA 2ª TALAVERA	0,00	56.101,75	42.616,70	394,79	76.172,71	0,00	325,85	2.704,82	917,85	38.909,58	0,00	2.883,47	0,00	0,00	221.027,52
10	BRIGADA DE CONSERVACION DEL TIETAR	0,00	0,00	0,00	0,00	98.628,24	4.222,68	411,54	0,00	0,00	36.163,77	0,00	4.996,43	0,00	0,00	144.422,66
11	BRIGADA DE CONSERVACION DE TALAVERA	0,00	0,00	0,00	0,00	63.509,21	0,00	274,71	0,00	0,00	24.366,87	0,00	1.594,37	0,00	0,00	89.745,16







## CAPITULO\_VI presupuestosauxiliares2011.xls

ID	Centro de coste	601	611	620	630	640	TOTAL CAPITULO VI
1	GUARDERIA FLUVIAL			196.000,00	45.000,00		241.000,00
2	DIRECCION TECNICA				1.100,00	148.000,00	149.100,00
3	APLICACIONES INDUSTRIALES		750.000,00				750.000,00
4	AREA DE EXPLOTACION						0,00
5	OFICINA ZONA 3ª PLASENCIA					7.800,00	7.800,00
6	OFICINA ZONA 4ª GUADALAJARA				150,00		150,00
7	OFICINA ZONA 1ª MADRID						0,00
8	OFICINA ZONA 2ª MADRID						0,00
9	OFICINA ZONA 2ª TALAVERA		23.400,00	9.000,00	400,00		32.800,00
10	BRIGADA DE CONSERVACION DEL TIETAR					7.500,00	7.500,00
11	BRIGADA DE CONSERVACION DE TALAVERA						0,00

OPE.COMERCIALES presupuestosauxiliares2011.xls

ID	Centro de coste	833001	860001	860002	860003	860004	860005	860006	860007	860008	860009	860010	860011
1	GUARDERIA FLUVIAL												
2	DIRECCION TECNICA												
3	APLICACIONES INDUSTRIALES												
4	AREA DE EXPLOTACION					250,00	1.000,00						
5	OFICINA ZONA 3ª PLASENCIA	7.300,00	7.000,00	16.400,00			16.900,00	8.500,00					
6	OFICINA ZONA 4ª GUADALAJARA		2.500,00	20.600,00			4.100,00						
7	OFICINA ZONA 1ª MADRID						10.500,00						
8	OFICINA ZONA 2ª MADRID						5.700,00						
9	OFICINA ZONA 2ª TALAVERA	10.800,00	1.000,00	15.300,00			9.300,00		400,00				
10	BRIGADA DE CONSERVACION DEL TIETAR		13.500,00				6.000,00						
11	BRIGADA DE CONSERVACION DE TALAVERA		5.200,00				4.200,00						



OPE.COMERCIALES presupuestosauxiliares2011.xls

ID	Centro de coste	860012	860013	860014	860015	860016	860017	860019	860020	860021	860022	860023	860024
1	GUARDERIA FLUVIAL												
2	DIRECCION TECNICA												
3	APLICACIONES INDUSTRIALES												
4	AREA DE EXPLOTACION							180,00		100,00			
5	OFICINA ZONA 3ª PLASENCIA		900,00	3.700,00	700,00	13.900,00		1.100,00	1.100,00	3.300,00	700,00	6.600,00	
6	OFICINA ZONA 4ª GUADALAJARA					1.500,00		1.200,00		1.500,00	600,00		
7	OFICINA ZONA 1ª MADRID							250,00	750,00	800,00			
8	OFICINA ZONA 2ª MADRID							100,00		700,00			
9	OFICINA ZONA 2ª TALAVERA			5.000,00	4.100,00	400,00	400,00	800,00		2.000,00			
10	BRIGADA DE CONSERVACION DEL TIETAR				2.400,00	6.000,00					450,00		
11	BRIGADA DE CONSERVACION DE TALAVERA				1.200,00	3.000,00							

## OPE.COMERCIALES presupuestosauxiliares2011.xls

ID	Centro de coste	860025	860026	860027	860029	860030	860031,00	TOTAL OPE. COMERCIALES
1	GUARDERIA FLUVIAL							0,00
2	DIRECCION TECNICA							0,00
3	APLICACIONES INDUSTRIALES							0,00
4	AREA DE EXPLOTACION				7.200,00			8.730,00
5	OFICINA ZONA 3ª PLASENCIA	2.300,00					700,00	91.100,00
6	OFICINA ZONA 4ª GUADALAJARA				800,00			32.800,00
7	OFICINA ZONA 1ª MADRID							12.300,00
8	OFICINA ZONA 2ª MADRID							6.500,00
9	OFICINA ZONA 2ª TALAVERA	3.100,00						52.600,00
10	BRIGADA DE CONSERVACION DEL TIETAR	35.000,00						63.350,00
11	BRIGADA DE CONSERVACION DE TALAVERA	3.000,00						16.600,00

TOTALES presupuestosauxiliares2011.xls

id	Centro de coste	TOTAL CAPITULO I	TOTAL CAPITULO II	TOTAL CAPITULO VI	TOTAL OPE. COMERCIALES	PRES. TOTALES	PRES. REPERCUTIBLES APARTADO A)
1	GUARDERIA FLUVIAL	1.885.682,24	207.510,00	241.000,00	0,00	2.334.192,24	2.334.192,24
2	DIRECCION TECNICA	262.971,69	23.200,00	149.100,00	0,00	435.271,69	435.271,69
3	APLICACIONES INDUSTRIALES	266.714,02	279.670,00	750.000,00	0,00	1.296.384,02	1.296.384,02
4	AREA DE EXPLOTACION	118.484,89	0,00	0,00	8.730,00	127.214,89	127.214,89
5	OFICINA ZONA 3ª PLASENCIA	380.151,36	16.150,00	7.800,00	91.100,00	495.201,36	495.201,36
6	OFICINA ZONA 4ª GUADALAJARA	186.206,87	34.800,00	150,00	32.800,00	253.956,87	253.956,87
7	OFICINA ZONA 1ª MADRID	361.829,20	0,00	0,00	12.300,00	374.129,20	374.129,20
8	OFICINA ZONA 2ª MADRID	133.101,92	0,00	0,00	6.500,00	139.601,92	139.601,92
9	OFICINA ZONA 2ª TALAVERA	221.027,52	9.590,00	32.800,00	52.600,00	316.017,52	316.017,52
10	BRIGADA DE CONSERVACION DEL TIETAR	144.422,66	0,00	7.500,00	63.350,00	215.272,66	215.272,66
11	BRIGADA DE CONSERVACION DE TALAVERA	89.745,16	0,00	0,00	16.600,00	106.345,16	106.345,16

### **1.2.1. COEFICIENTES DE IMPUTACIÓN DE COSTES AUXILIARES**

## **COEFICIENTES DE IMPUTACION**

CENTRO AUXILIAR: Guardería Fluvial

<b><u>Centro de Coste</u></b>		<b><u>coeficiente 2010</u></b>		<b><u>coeficiente 2011</u></b>
ADMINISTRACION DE DOMINIO PUBLICO HIDRAULICO		0,00000		0,00000
REGULACION DEL ARRAGO	1019,57	0,01730	1019,57	0,01730
REGULACION DEL ALAGON	4145,32	0,07033	4145,32	0,07033
REGULACION DE CABECERA DEL TAJO	15359,26	0,26059	15359,26	0,26059
REGULACION DEL HENARES	3419,60	0,05802	3419,60	0,05802
REGULACION DEL TIETAR	4459,10	0,07565	4459,10	0,07565
REGULACION DEL ALBERCHE	4108,81	0,06971	4108,81	0,06971
REGULACION DE NAVALCAN	393,30	0,00667	393,30	0,00667
REGULACION DE GUAJARAZ	378,58	0,00642	378,58	0,00642
REGULACION DEL JERTE	673,47	0,01143	673,47	0,01143
REGULACION DE LA ACEÑA	682,93	0,01159	682,93	0,01159
REGULACION DEL SORBE	547,14	0,00928	547,14	0,00928
REGULACION DE NAVAMUÑO	243,88	0,00414	243,88	0,00414
REGULACION DE FINISTERRE	1259,07	0,02136	1259,07	0,02136
REGULACION DEL AMBROZ	390,49	0,00663	390,49	0,00663
REGULACION DE LA TAJERA	2607,82	0,04424	2607,82	0,04424
REGULACION DE LAS NAVAS DEL MARQUES	16,20	0,00027	16,20	0,00027
REGULACION DE LOS MORALES	7,41	0,00013	7,41	0,00013
ESTADISTICA HIDROLOGICA		0,00000		0,00000

**COEFICIENTES DE IMPUTACION**

CENTRO AUXILIAR: Dirección Técnica

<b><u>Centro de Coste</u></b>		<b><u>coeficiente 2010</u></b>		<b><u>coeficiente 2011</u></b>
S. DE INFRAESTRUCTURA HIDRAULICA	24	0,04598	23	0,04545
S. DE INFRAESTRUCTURA URBANA	2	0,00383	2	0,00395
TRABAJOS FORESTALES	13	0,02490	13	0,02569
INVESTIGACION AGRONOMICA	3	0,00575	2	0,00395
ACUEDUCTO TAJO-SEGURA	31	0,05939	29	0,05731
RIEGOS DEL ARRAGO	3	0,00575	2	0,00395
REGULACION DEL ARRAGO	15	0,02874	14	0,02767
RIEGOS DEL ALAGON	13	0,02490	13	0,02569
REGULACION DEL ALAGON	17	0,03257	18	0,03557
RIEGOS DE ESTREMERIA	4	0,00766	4	0,00791
RIEGOS DE ARANJUEZ	7	0,01341	7	0,01383
RIEGOS DEL JARAMA	16	0,03065	16	0,03162
REGULACION DE CABACERA DEL TAJO	20	0,03831	18	0,03557
REGULACION DEL HENARES	15	0,02874	12	0,02372
CANALIZACION DEL MANZANARES	9	0,01724	8	0,01581
REGULACION DEL TIETAR	9	0,01724	9	0,01779
RIEGOS DEL TIETAR	1	0,00192	1	0,00198
RIEGOS DEL ALBERCHE. Sector I al X	4,5	0,00862	4,5	0,00889
RIEGOS DEL ALBERCHE. Sector XI	0,5	0,00096	0,5	0,00099
RIEGOS DEL ALBERCHE. Sector Corralejo	0	0,00000	0	0,00000
RIEGOS DEL ALBERCHE. S. Abtº Talavera y zona	1	0,00192	1	0,00198
REGULACION DEL ALBERCHE	6	0,01149	6	0,01186
RIEGOS DE AZUTAN	1	0,00192	1	0,00198
RIEGOS DE CASTREJON M.D.	1	0,00192	1	0,00198
RIEGOS DE CASTREJON M.I.	1	0,00192	1	0,00198
RIEGOS DE VALDECAÑAS	1	0,00192	1	0,00198
REGULACION DE NAVALCAN	2	0,00383	2	0,00395
REGULACION DE GUAJARAZ	1	0,00192	1	0,00198
REGULACION DEL JERTE	8	0,01533	6	0,01186
REGULACION DE LA ACEÑA	1	0,00192	1	0,00198
REGULACION DEL SORBE	15	0,02874	14	0,02767
REGULACION DE NAVAMUÑO	6	0,01149	6	0,01186
REGULACION DE FINISTERRE	3	0,00575	3	0,00593
REGULACION DEL AMBROZ	2	0,00383	3	0,00593
ABT. ALMOGUERA-ALGODOR	1	0,00192	1	0,00198
RIEGOS DE ALCOLEA	1	0,00192	1	0,00198
REGULACION DE LA TAJERA	5	0,00958	5	0,00988
REGULACION DE LAS NAVAS DEL MARQUES	1	0,00192	1	0,00198
RIEGOS DE LA SAGRA-TORRIJOS	1	0,00192	1	0,00198
REGULACION DE LOS MORALES	1	0,00192	1	0,00198
OTROS TRABAJOS HIDRAULICOS		0,49040		0,50000

**COEFICIENTES DE IMPUTACION**

CENTRO AUXILIAR: Aplicaciones Industriales

<b><u>Centro de Coste</u></b>		<b><u>coeficiente 2010</u></b>		<b><u>coeficiente 2011</u></b>
S. DE INFRAESTRUCTURA HIDRAULICA	24	0,07356	23	0,07273
S. DE INFRAESTRUCTURA URBANA	2	0,00613	2	0,00632
TRABAJOS FORESTALES	13	0,03985	13	0,04111
INVESTIGACION AGRONOMICA	3	0,00920	2	0,00632
ACUEDUCTO TAJO-SEGURA	31	0,09502	29	0,09170
RIEGOS DEL ARRAGO	3	0,00920	2	0,00632
REGULACION DEL ARRAGO	15	0,04598	14	0,04427
RIEGOS DEL ALAGON	13	0,03985	13	0,04111
REGULACION DEL ALAGON	17	0,05211	18	0,05692
RIEGOS DE ESTREMERIA	4	0,01226	4	0,01265
RIEGOS DE ARANJUEZ	7	0,02146	7	0,02213
RIEGOS DEL JARAMA	16	0,04904	16	0,05059
REGULACION DE CABACERA DEL TAJO	20	0,06130	18	0,05692
REGULACION DEL HENARES	15	0,04598	12	0,03794
CANALIZACION DEL MANZANARES	9	0,02759	8	0,02530
REGULACION DEL TIETAR	9	0,02759	9	0,02846
RIEGOS DEL TIETAR	1	0,00307	1	0,00316
RIEGOS DEL ALBERCHE. Sector I al X	4,5	0,01379	4,5	0,01423
RIEGOS DEL ALBERCHE. Sector XI	0,5	0,00153	0,5	0,00158
RIEGOS DEL ALBERCHE. Sector Corralejo	0	0,00000	0	0,00000
RIEGOS DEL ALBERCHE. S. Abtº Talavera y zona	1	0,00307	1	0,00316
REGULACION DEL ALBERCHE	6	0,01839	6	0,01897
RIEGOS DE AZUTAN	1	0,00307	1	0,00316
RIEGOS DE CASTREJON M.D.	1	0,00307	1	0,00316
RIEGOS DE CASTREJON M.I.	1	0,00307	1	0,00316
RIEGOS DE VALDECAÑAS	1	0,00307	1	0,00316
REGULACION DE NAVALCAN	2	0,00613	2	0,00632
REGULACION DE GUAJARAZ	1	0,00307	1	0,00316
REGULACION DEL JERTE	8	0,02452	6	0,01897
REGULACION DE LA ACEÑA	1	0,00307	1	0,00316
REGULACION DEL SORBE	15	0,04598	14	0,04427
REGULACION DE NAVAMUÑO	6	0,01839	6	0,01897
REGULACION DE FINISTERRE	3	0,00920	3	0,00949
REGULACION DEL AMBROZ	2	0,00613	3	0,00949
ABT. ALMOGUERA-ALGODOR	1	0,00307	1	0,00316
RIEGOS DE ALCOLEA	1	0,00307	1	0,00316
REGULACION DE LA TAJERA	5	0,01533	5	0,01581
REGULACION DE LAS NAVAS DEL MARQUES	1	0,00307	1	0,00316
RIEGOS DE LA SAGRA-TORRIJOS	1	0,00307	1	0,00316
REGULACION DE LOS MORALES	1	0,00307	1	0,00316
OTROS TRABAJOS HIDRAULICOS		0,18465		0,20000

## COEFICIENTES DE IMPUTACION

CENTRO AUXILIAR: Area de Explotación

<u>Centro de Coste</u>		<u>coeficiente 2010</u>		<u>coeficiente 2011</u>
RIEGOS DEL ARRAGO	3	0,01129	2	0,00787
REGULACION DEL ARRAGO	15	0,05645	14	0,05506
RIEGOS DEL ALAGON	13	0,04892	13	0,05112
REGULACION DEL ALAGON	17	0,06398	18	0,07079
RIEGOS DE ESTREMEIRA	4	0,01505	4	0,01573
RIEGOS DE ARANJUEZ	7	0,02634	7	0,02753
RIEGOS DEL JARAMA	16	0,06022	16	0,06292
REGULACION DE CABACERA DEL TAJO	20	0,07527	18	0,07079
REGULACION DEL HENARES	15	0,05645	12	0,04719
CANALIZACION DEL MANZANARES	9	0,03387	8	0,03146
REGULACION DEL TIETAR	9	0,03387	9	0,03539
RIEGOS DEL TIETAR	1	0,00376	1	0,00393
RIEGOS DEL ALBERCHE. Sector I al X	4,5	0,01694	4,5	0,01770
RIEGOS DEL ALBERCHE. Sector XI	0,5	0,00188	0,5	0,00197
RIEGOS DEL ALBERCHE. Sector Corralejo	0	0,00000	0	0,00000
RIEGOS DEL ALBERCHE. S. Abt <sup>9</sup> Talavera y zona	1	0,00376	1	0,00393
REGULACION DEL ALBERCHE	6	0,02258	6	0,02360
RIEGOS DE AZUTAN	1	0,00376	1	0,00393
RIEGOS DE CASTREJON M.D.	1	0,00376	1	0,00393
RIEGOS DE CASTREJON M.I.	1	0,00376	1	0,00393
RIEGOS DE VALDECAÑAS	1	0,00376	1	0,00393
REGULACION DE NAVALCAN	2	0,00753	2	0,00787
REGULACION DE GUAJARAZ	0	0,00000	1	0,00393
REGULACION DEL JERTE	8	0,03011	6	0,02360
REGULACION DE LA ACEÑA	1	0,00376	1	0,00393
REGULACION DEL SORBE	15	0,05645	14	0,05506
REGULACION DE NAVAMUÑO	6	0,02258	6	0,02360
REGULACION DE FINISTERRE	3	0,01129	3	0,01180
ABT. ALMOGUERA-ALGODOR	0	0,00000	0	0,00000
RIEGOS DE ALCOLEA	1	0,00376	1	0,00393
REGULACION DE LA TAJERA	5	0,01882	5	0,01966
RIEGOS DE LA SAGRA-TORRIJOS			1	0,00393
OTROS TRABAJOS HIDRAULICOS		0,30000		0,30000



## **COEFICIENTES DE IMPUTACION**

CENTRO AUXILIAR: Oficina Zona 3ª Plasencia

<b><u>Centro de Coste</u></b>		<b><u>coeficiente 2010</u></b>		<b><u>coeficiente 2011</u></b>
RIEGOS DEL ARRAGO	3	0,01935	2	0,01356
REGULACION DEL ARRAGO	15	0,09677	14	0,09492
RIEGOS DEL ALAGON	13	0,08387	13	0,08814
REGULACION DEL ALAGON	17	0,10968	18	0,12203
REGULACION DEL JERTE	8	0,05161	6	0,04068
COMISARIA DE AGUAS		0,20000		0,2
REGULACION PRESA DE NAVAMUÑO	6	0,03871	6	0,04068
OTROS TRABAJOS HIDRAULICOS		0,40000		0,4

## **COEFICIENTES DE IMPUTACION**

CENTRO AUXILIAR: Oficina Zona 1ª Madrid

<b><u>Centro de Coste</u></b>		<b><u>coeficiente 2010</u></b>		<b><u>coeficiente 2011</u></b>
RIEGOS DE ESTREMERAS	4	0,10909	4	0,10000
RIEGOS DE ARANJUEZ	7	0,19091	7	0,17500
RIEGOS DEL JARAMA	16	0,43636	16	0,40000
REGULACION PRESA DE EL PARDO	6	0,16364	8	0,20000
ABT. ALMOGUERA-ALGODOR	0	0,00000	0	0,00000
RIEGOS DE LA SAGRA-TORRIJOS			1	0,02500
OTROS TRABAJOS HIDRAULICOS		0,10000		0,1

## **COEFICIENTES DE IMPUTACION**

CENTRO AUXILIAR: Oficina Zona 4ª Guadalajara

<b><u>Centro de Coste</u></b>		<b><u>coeficiente 2010</u></b>		<b><u>coeficiente 2011</u></b>
REGULACION DE CABACERA DEL TAJO	20	0,32727	18	0,33061
REGULACION DEL HENARES	15	0,24545	12	0,22041
REGULACION DEL SORBE	15	0,24545	14	0,25714
REGULACION DE LA TAJERA	5	0,08182	5	0,09184
OTROS TRABAJOS HIDRAULICOS		0,10000		0,10000

## **COEFICIENTES DE IMPUTACION**

CENTRO AUXILIAR: Oficina Zona 2ª Madrid

<b><u>Centro de Coste</u></b>		<b><u>coeficiente 2010</u></b>		<b><u>coeficiente 2011</u></b>
REGULACION DEL TIETAR	9	0,20000	9	0,28000
RIEGOS DEL TIETAR		0,33333		0,33333
REGULACION DE NAVALCAN	2	0,08889	2	0,06222
RIEGOS DE VALDECAÑAS	1	0,04444	1	0,03111
REGULACION DEL ALGODOR (PRESA FINISTERR	3	0,13333	3	0,09333
OTROS TRABAJOS HIDRAULICOS		0,20000		0,20000

## **COEFICIENTES DE IMPUTACION**

CENTRO AUXILIAR: Oficina Zona 2ª Talavera

<b><u>Centro de Coste</u></b>	<b><u>coeficiente 2010</u></b>	<b><u>coeficiente 2011</u></b>
RIEGOS DEL ALBERCHE. Sector I al X	0,08803	0,08643
RIEGOS DEL ALBERCHE. Sector XI	0,00517	0,00506
RIEGOS DEL ALBERCHE. Sector Corralejo	0,00194	0,00190
RIEGOS DEL ALBERCHE. Sector Abtº Talavera y zona	0,01809	0,01770
REGULACION DEL ALBERCHE	0,64417	0,64394
RIEGOS DE AZUTAN	0,00468	0,00458
RIEGOS DE CASTREJON M.D.	0,01721	0,01684
RIEGOS DE CASTREJON M.I.	0,04546	0,04448
RIEGOS DE ALCOLEA	0,03347	0,03282
COMISARIA Y OTROS TRABAJOS HIDRAULICOS	0,14178	0,14626

## **COEFICIENTES DE IMPUTACION**

CENTRO AUXILIAR: Brigada de conservación del Tietar

<b><u>Centro de Coste</u></b>		<b><u>coeficiente 2010</u></b>		<b><u>coeficiente 2011</u></b>
REGULACION DEL TIETAR	9	0,20000	9	0,28000
RIEGOS DEL TIETAR		0,33333		0,33333
REGULACION DE NAVALCAN	2	0,08889	2	0,06222
RIEGOS DE VALDECAÑAS	1	0,04444	1	0,03111
REGULACION DEL ALGODOR (PRESA FINISTERR	3	0,13333	3	0,09333
OTROS TRABAJOS HIDRAULICOS		0,20000		0,20000

## **COEFICIENTES DE IMPUTACION**

CENTRO AUXILIAR: Brigada de Conservación de Talavera

<b><u>Centro de Coste</u></b>	<b><u>coeficiente 2010</u></b>	<b><u>coeficiente 2011</u></b>
RIEGOS DEL ALBERCHE. Sector I al X	0,41125	0,41195
RIEGOS DEL ALBERCHE. Sector XI	0,02417	0,02413
RIEGOS DEL ALBERCHE. Sector Corralejo	0,00906	0,00904
RIEGOS DEL ALBERCHE. Sector Abtº Talavera y zona	0,08449	0,08435
RIEGOS DE AZUTAN	0,02185	0,02182
RIEGOS DE CASTREJON M.D.	0,08040	0,08026
RIEGOS DE CASTREJON M.I.	0,21238	0,21202
RIEGOS DE ALCOLEA	0,15639	0,15643

## operaciones

<b>RIEGOS DEL ARRAGO</b>										
	PRESUPUESTO 2010			GASTOS 2010			LIQUIDACION 2010	PRESUPUESTO 2011		
	importe	coef.2010	operación	importe	coef.2010	operación		importe	coef.2011	operación
Dirección	678.871,60	0,00575	3.903,51	576.496,44	0,00575	3.314,85	-588,66	435.271,69	0,00395	1.719,32
industriales	992.360,98	0,00920	9.129,72	1.267.671,53	0,00920	11.662,58	2.532,86	1.296.384,02	0,00632	8.193,15
area	148.614,67	0,01129	1.677,86	130.437,06	0,01129	1.472,63	-205,23	127.214,89	0,00787	1.001,18
z.3ªplasencia	421.920,06	0,01935	8.164,15	427.257,54	0,01935	8.267,43	103,28	495.201,36	0,01356	6.714,93
<b>RIEGOS DEL ARRAGO</b>			<b>22.875,24</b>			<b>24.717,49</b>	<b>1.842,25</b>			<b>17.628,58</b>
<b>REGULACION DEL ARRAGO</b>										
	PRESUPUESTO 2010			GASTOS 2010			LIQUIDACION 2010	PRESUPUESTO 2011		
	importe	coef.2010	operación	importe	coef.2010	operación		importe	coef.2011	operación
g fluvial	2.851.287,78	0,01730	49.327,28	2.289.937,29	0,01730	39.615,92	-9.711,36	2.334.192,24	0,01730	40.381,53
Dirección	678.871,60	0,02874	19.510,77	576.496,44	0,02874	16.568,51	-2.942,26	435.271,69	0,02767	12.043,97
industriales	992.360,98	0,04598	45.628,76	1.267.671,53	0,04598	58.287,54	12.658,78	1.296.384,02	0,04427	57.390,92
area	148.614,67	0,05645	8.389,30	130.437,06	0,05645	7.363,17	-1.026,13	127.214,89	0,05506	7.004,45
z.3ªplasencia	421.920,06	0,09677	40.829,20	427.257,54	0,09677	41.345,71	516,51	495.201,36	0,09492	47.004,51
<b>REGULACION DEL ARRAGO</b>			<b>163.685,31</b>			<b>163.180,85</b>	<b>-504,46</b>			<b>163.825,38</b>
<b>RIEGOS DEL ALAGON</b>										
	PRESUPUESTO 2010			GASTOS 2010			LIQUIDACION 2010	PRESUPUESTO 2011		
	importe	coef.2010	operación	importe	coef.2010	operación		importe	coef.2011	operación
Dirección	678.871,60	0,02490	16.903,90	576.496,44	0,02490	14.354,76	-2.549,14	435.271,69	0,02569	11.182,13
industriales	992.360,98	0,03985	39.545,59	1.267.671,53	0,03985	50.516,71	10.971,12	1.296.384,02	0,04111	53.294,35
area	148.614,67	0,04892	7.270,23	130.437,06	0,04892	6.380,98	-889,25	127.214,89	0,05112	6.503,23
z.3ªplasencia	421.920,06	0,08387	35.386,44	427.257,54	0,08387	35.834,09	447,65	495.201,36	0,08814	43.647,05
<b>RIEGOS DEL ALAGON</b>			<b>99.106,16</b>			<b>107.086,54</b>	<b>7.980,38</b>			<b>114.626,76</b>
<b>REGULACION DEL ALAGON</b>										
	PRESUPUESTO 2010			GASTOS 2010			LIQUIDACION 2010	PRESUPUESTO 2011		
	importe	coef.2010	operación	importe	coef.2010	operación		importe	coef.2011	operación
g fluvial	2.851.287,78	0,07033	200.531,07	2.289.937,29	0,07033	161.051,29	-39.479,78	2.334.192,24	0,07033	164.163,74
Dirección	678.871,60	0,03257	22.110,85	576.496,44	0,03257	18.776,49	-3.334,36	435.271,69	0,03557	15.482,61
industriales	992.360,98	0,05211	51.711,93	1.267.671,53	0,05211	66.058,36	14.346,43	1.296.384,02	0,05692	73.790,18
area	148.614,67	0,06398	9.508,37	130.437,06	0,06398	8.345,36	-1.163,01	127.214,89	0,07079	9.005,54
z.3ªplasencia	421.920,06	0,10968	46.276,19	427.257,54	0,10968	46.861,61	585,42	495.201,36	0,12203	60.429,42
<b>REGULACION DEL ALAGON</b>			<b>330.138,41</b>			<b>301.093,11</b>	<b>-29.045,30</b>			<b>322.871,49</b>
<b>RIEGOS DE ESTREMER A</b>										
	PRESUPUESTO 2010			GASTOS 2010			LIQUIDACION 2010	PRESUPUESTO 2011		
	importe	coef.2010	operación	importe	coef.2010	operación		importe	coef.2011	operación
Dirección	678.871,60	0,00766	5.200,16	576.496,44	0,00766	4.415,96	-784,20	435.271,69	0,00791	3.443,00
industriales	992.360,98	0,01226	12.166,35	1.267.671,53	0,01226	15.541,65	3.375,30	1.296.384,02	0,01265	16.399,26
area	148.614,67	0,01505	2.236,65	130.437,06	0,01505	1.963,08	-273,57	127.214,89	0,01573	2.001,09
zona 1ª madr.	359.234,68	0,10909	39.188,91	349.874,56	0,10909	38.167,82	-1.021,09	374.129,20	0,10000	37.412,92
<b>RIEGOS DE ESTREMER A</b>			<b>58.792,07</b>			<b>60.088,51</b>	<b>1.296,44</b>			<b>59.256,27</b>



## operaciones

<b>RIEGOS DE ARANJUEZ</b>										
	PRESUPUESTO 2010			GASTOS 2010			LIQUIDACION 2010	PRESUPUESTO 2011		
	importe	coef.2010	operación	importe	coef.2010	operación		importe	coef.2011	operación
Dirección	678.871,60	0,01341	9.103,67	576.496,44	0,01341	7.730,82	-1.372,85	435.271,69	0,01383	6.019,81
industriales	992.360,98	0,02146	21.296,07	1.267.671,53	0,02146	27.204,23	5.908,16	1.296.384,02	0,02213	28.688,98
area	148.614,67	0,02634	3.914,51	130.437,06	0,02634	3.435,71	-478,80	127.214,89	0,02753	3.502,23
zona 1ª madr.	359.234,68	0,19091	68.581,49	349.874,56	0,19091	66.794,55	-1.786,94	374.129,20	0,17500	65.472,61
<b>RIEGOS DE ARANJUEZ</b>			<b>102.895,74</b>			<b>105.165,31</b>	<b>2.269,57</b>			<b>103.683,63</b>
<b>RIEGOS DEL JARAMA</b>										
	PRESUPUESTO 2010			GASTOS 2010			LIQUIDACION 2010	PRESUPUESTO 2011		
	importe	coef.2010	operación	importe	coef.2010	operación		importe	coef.2011	operación
Dirección	678.871,60	0,03065	20.807,41	576.496,44	0,03065	17.669,62	-3.137,79	435.271,69	0,03162	13.763,29
industriales	992.360,98	0,04904000	48.665,38	1.267.671,53	0,04904000	62.166,61	13.501,23	1.296.384,02	0,05059	65.584,07
area	148.614,67	0,06022000	8.949,58	130.437,06	0,06022000	7.854,92	-1.094,66	127.214,89	0,06292	8.004,36
zona 1ª madr.	359.234,68	0,43636000	156.755,64	349.874,56	0,43636000	152.671,26	-4.084,38	374.129,20	0,40000	149.651,68
<b>RIEGOS DEL JARAMA</b>			<b>235.178,01</b>			<b>240.362,41</b>	<b>5.184,40</b>			<b>237.003,40</b>
<b>REGULACION DE CABECERA DEL TAJO</b>										
	PRESUPUESTO 2010			GASTOS 2010			LIQUIDACION 2010	PRESUPUESTO 2011		
	importe	coef.2010	operación	importe	coef.2010	operación		importe	coef.2011	operación
g fluvial	2.851.287,78	0,26059	743.017,08	2.289.937,29	0,26059	596.734,76	-146.282,32	2.334.192,24	0,26059	608.267,16
Dirección	678.871,60	0,03831	26.007,57	576.496,44	0,03831	22.085,58	-3.921,99	435.271,69	0,03557	15.482,61
industriales	992.360,98	0,06130	60.831,73	1.267.671,53	0,06130	77.708,26	16.876,53	1.296.384,02	0,05692	73.790,18
area	148.614,67	0,07527	11.186,23	130.437,06	0,07527	9.818,00	-1.368,23	127.214,89	0,07079	9.005,54
zona 4ª Guadalajara	125.161,21	0,32727	40.961,51	220.835,03	0,32727	72.272,68	31.311,17	253.956,87	0,33061	83.960,68
<b>REGULACION DE CABECERA DEL TAJO</b>			<b>882.004,12</b>			<b>778.619,28</b>	<b>-103.384,84</b>			<b>790.506,17</b>
<b>REGULACION DEL HENARES</b>										
	PRESUPUESTO 2010			GASTOS 2010			LIQUIDACION 2010	PRESUPUESTO 2011		
	importe	coef.2010	operación	importe	coef.2010	operación		importe	coef.2011	operación
g fluvial	2.851.287,78	0,05802	165.431,72	2.289.937,29	0,05802	132.862,16	-32.569,56	2.334.192,24	0,05802	135.429,83
Dirección	678.871,60	0,02874	19.510,77	576.496,44	0,02874	16.568,51	-2.942,26	435.271,69	0,02372	10.324,64
industriales	992.360,98	0,04598	45.628,76	1.267.671,53	0,04598	58.287,54	12.658,78	1.296.384,02	0,03794	49.184,81
area	148.614,67	0,05645	8.389,30	130.437,06	0,05645	7.363,17	-1.026,13	127.214,89	0,04719	6.003,27
zona 4ª Guadalajara	125.161,21	0,24545	30.720,82	220.835,03	0,24545	54.203,96	23.483,14	253.956,87	0,22041	55.974,63
<b>REGULACION DEL HENARES</b>			<b>269.681,37</b>			<b>269.285,34</b>	<b>-396,03</b>			<b>256.917,18</b>

## operaciones

<b>RIEGOS DEL TIETAR</b>										
	PRESUPUESTO 2010			GASTOS 2010			LIQUIDACION 2010	PRESUPUESTO 2011		
	importe	coef.2010	operación	importe	coef.2010	operación		importe	coef.2011	operación
Dirección	678.871,60	0,00192	1.303,43	576.496,44	0,00192	1.106,87	-196,56	435.271,69	0,00198	861,84
industriales	992.360,98	0,00307	3.046,55	1.267.671,53	0,00307	3.891,75	845,20	1.296.384,02	0,00316	4.096,57
area	148.614,67	0,00376	558,79	130.437,06	0,00376	490,44	-68,35	127.214,89	0,00393	499,95
zo.2ªmadrid	129.287,13	0,33333	43.095,28	143.117,31	0,33333	47.705,29	4.610,01	139.601,92	0,33333	46.533,51
bc tietar	248.872,26	0,33333	82.956,59	249.239,32	0,33333	83.078,94	122,35	215.272,66	0,33333	71.756,84
<b>RIEGOS DEL TIETAR</b>			<b>130.960,64</b>			<b>136.273,29</b>	<b>5.312,65</b>			<b>123.748,71</b>
				2.366.961,66						
<b>REGULACION DEL TIETAR</b>										
	PRESUPUESTO 2010			GASTOS 2010			LIQUIDACION 2010	PRESUPUESTO 2011		
	importe	coef.2010	operación	importe	coef.2010	operación		importe	coef.2011	operación
g fluvial	2.851.287,78	0,07565	215.699,92	2.289.937,29	0,07565	173.233,76	-42.466,16	2.334.192,24	0,07565	176.581,64
Dirección	678.871,60	0,01724	11.703,75	576.496,44	0,01724	9.938,80	-1.764,95	435.271,69	0,01779	7.743,48
industriales	992.360,98	0,02759	27.379,24	1.267.671,53	0,02759	34.975,06	7.595,82	1.296.384,02	0,02846	36.895,09
area	148.614,67	0,03387	5.033,58	130.437,06	0,03387	4.417,90	-615,68	127.214,89	0,03539	4.502,13
zo.2ªmadrid	129.287,13	0,20000	25.857,43	143.117,31	0,20000	28.623,46	2.766,03	139.601,92	0,28000	39.088,54
bc tietar	248.872,26	0,20000	49.774,45	249.239,32	0,20000	49.847,86	73,41	215.272,66	0,28000	60.276,34
<b>REGULACION DEL TIETAR</b>			<b>335.448,37</b>			<b>301.036,84</b>	<b>-34.411,53</b>			<b>325.087,22</b>
<b>RIEGOS DEL ALBERCHE. Sector I al X</b>										
	PRESUPUESTO 2010			GASTOS 2010			LIQUIDACION 2010	PRESUPUESTO 2011		
	importe	coef.2010	operación	importe	coef.2010	operación		importe	coef.2011	operación
Dirección	678.871,60	0,00862	5.851,87	576.496,44	0,00862	4.969,40	-882,47	435.271,69	0,00889	3.869,57
industriales	992.360,98	0,01379	13.684,66	1.267.671,53	0,01379	17.481,19	3.796,53	1.296.384,02	0,01423	18.447,54
area	148.614,67	0,01694	2.517,53	130.437,06	0,01694	2.209,60	-307,93	127.214,89	0,01770	2.251,70
zo.2ª talavera	268.494,45	0,08803	23.635,57	322.356,36	0,08803	28.377,03	4.741,46	316.017,52	0,08643	27.313,39
bc talavera	112.251,36	0,41125	46.163,37	108.724,28	0,41125	44.712,86	-1.450,51	106.345,16	0,41195	43.808,89
<b>RIEGOS DEL ALBERCHE. Sector I al X</b>			<b>91.853,00</b>			<b>97.750,08</b>	<b>5.897,08</b>			<b>95.691,09</b>
<b>RIEGOS DEL ALBERCHE. Sector XI</b>										
	PRESUPUESTO 2010			GASTOS 2010			LIQUIDACION 2010	PRESUPUESTO 2011		
	importe	coef.2010	operación	importe	coef.2010	operación		importe	coef.2011	operación
Dirección	678.871,60	0,00096	651,72	576.496,44	0,00096	553,44	-98,28	435.271,69	0,00099	430,92
industriales	992.360,98	0,00153	1.518,31	1.267.671,53	0,00153	1.939,54	421,23	1.296.384,02	0,00158	2.048,29
area	148.614,67	0,00188	279,40	130.437,06	0,00188	245,22	-34,18	127.214,89	0,00197	250,61
zo.2ª talavera	268.494,45	0,00517	1.388,12	322.356,36	0,00517	1.666,58	278,46	316.017,52	0,00506	1.599,05
bc talavera	112.251,36	0,02417	2.713,12	108.724,28	0,02417	2.627,87	-85,25	106.345,16	0,02413	2.566,11
<b>RIEGOS DEL ALBERCHE. Sector XI</b>			<b>6.550,67</b>			<b>7.032,65</b>	<b>481,98</b>			<b>6.894,98</b>
<b>RIEGOS DEL ALBERCHE. Sector Corralejo</b>										
	PRESUPUESTO 2010			GASTOS 2010			LIQUIDACION 2010	PRESUPUESTO 2011		
	importe	coef.2010	operación	importe	coef.2010	operación		importe	coef.2011	operación
Dirección	678.871,60	0,00000	0,00	576.496,44	0,00000	0,00	0,00	435.271,69	0,00000	0,00
industriales	992.360,98	0,00000	0,00	1.267.671,53	0,00000	0,00	0,00	1.296.384,02	0,00000	0,00
area	148.614,67	0,00000	0,00	130.437,06	0,00000	0,00	0,00	127.214,89	0,00000	0,00
zo.2ª talavera	268.494,45	0,00194	520,88	322.356,36	0,00194	625,37	104,49	316.017,52	0,00190	600,43
bc talavera	112.251,36	0,00906	1.017,00	108.724,28	0,00906	985,04	-31,96	106.345,16	0,00904	961,36
<b>RIEGOS DEL ALBERCHE. Sector Corralejo</b>			<b>1.537,88</b>			<b>1.610,41</b>	<b>72,53</b>			<b>1.561,79</b>

## operaciones

<b>RIEGOS DEL ALBERCHE. Sector Abastecimiento de Talavera y zona</b>										
	PRESUPUESTO 2010			GASTOS 2010			LIQUIDACION 2010	PRESUPUESTO 2011		
	importe	coef.2010	operación	importe	coef.2010	operación		importe	coef.2011	operación
Dirección	678.871,60	0,00192	1.303,43	576.496,44	0,00192	1.106,87	-196,56	435.271,69	0,00198	861,84
industriales	992.360,98	0,00307	3.046,55	1.267.671,53	0,00307	3.891,75	845,20	1.296.384,02	0,00316	4.096,57
area	148.614,67	0,00376	558,79	130.437,06	0,00376	490,44	-68,35	127.214,89	0,00393	499,95
zo.2ª talavera	268.494,45	0,01809	4.857,06	322.356,36	0,01809	5.831,43	974,37	316.017,52	0,01770	5.593,51
bc talavera	112.251,36	0,08449	9.484,12	108.724,28	0,08449	9.186,11	-298,01	106.345,16	0,08435	8.970,21
<b>RIEGOS DEL ALBERCHE. S. Abtº Talavera</b>			<b>19.249,95</b>			<b>20.506,60</b>	<b>1.256,65</b>			<b>20.022,08</b>
<b>REGULACION DEL ALBERCHE</b>										
	PRESUPUESTO 2010			GASTOS 2010			LIQUIDACION 2010	PRESUPUESTO 2011		
	importe	coef.2010	operación	importe	coef.2010	operación		importe	coef.2011	operación
g fluvial	2.851.287,78	0,06971	198.763,27	2.289.937,29	0,06971	159.631,53	-39.131,74	2.334.192,24	0,06971	162.716,54
Dirección	678.871,60	0,01149	7.800,23	576.496,44	0,01149	6.623,94	-1.176,29	435.271,69	0,01186	5.162,32
industriales	992.360,98	0,01839	18.249,52	1.267.671,53	0,01839	23.312,48	5.062,96	1.296.384,02	0,01897	24.592,40
area	148.614,67	0,02258	3.355,72	130.437,06	0,02258	2.945,27	-410,45	127.214,89	0,02360	3.002,27
zo.2ª talavera	268.494,45	0,64417	172.956,07	322.356,36	0,64417	207.652,30	34.696,23	316.017,52	0,64394	203.496,32
bc talavera	112.251,36	0,00000	0,00	108.724,28	0,00000	0,00	0,00	106.345,16	0,00000	0,00
<b>REGULACION DEL ALBERCHE</b>			<b>401.124,81</b>			<b>400.165,52</b>	<b>-959,29</b>			<b>398.969,85</b>
<b>RIEGOS DE AZUTAN</b>										
	PRESUPUESTO 2010			GASTOS 2010			LIQUIDACION 2010	PRESUPUESTO 2011		
	importe	coef.2010	operación	importe	coef.2010	operación		importe	coef.2011	operación
Dirección	678.871,60	0,00192	1.303,43	576.496,44	0,00192	1.106,87	-196,56	435.271,69	0,00198	861,84
industriales	992.360,98	0,00307	3.046,55	1.267.671,53	0,00307	3.891,75	845,20	1.296.384,02	0,00316	4.096,57
area	148.614,67	0,00376	558,79	130.437,06	0,00376	490,44	-68,35	127.214,89	0,00393	499,95
zo.2ª talavera	268.494,45	0,00468	1.256,55	322.356,36	0,00468	1.508,63	252,08	316.017,52	0,00458	1.447,36
bc talavera	112.251,36	0,02185	2.452,69	108.724,28	0,02185	2.375,63	-77,06	106.345,16	0,02182	2.320,45
<b>RIEGOS DE AZUTAN</b>			<b>8.618,01</b>			<b>9.373,32</b>	<b>755,31</b>			<b>9.226,17</b>
<b>RIEGOS DE CASTREJON M.D.</b>										
	PRESUPUESTO 2010			GASTOS 2010			LIQUIDACION 2010	PRESUPUESTO 2011		
	importe	coef.2010	operación	importe	coef.2010	operación		importe	coef.2011	operación
Dirección	678.871,60	0,00192	1.303,43	576.496,44	0,00192	1.106,87	-196,56	435.271,69	0,00198	861,84
industriales	992.360,98	0,00307	3.046,55	1.267.671,53	0,00307	3.891,75	845,20	1.296.384,02	0,00316	4.096,57
area	148.614,67	0,00376	558,79	130.437,06	0,00376	490,44	-68,35	127.214,89	0,00393	499,95
zo.2ª talavera	268.494,45	0,01721	4.620,79	322.356,36	0,01721	5.547,75	926,96	316.017,52	0,01684	5.321,74
bc talavera	112.251,36	0,08040	9.025,01	108.724,28	0,08040	8.741,43	-283,58	106.345,16	0,08026	8.535,26
<b>RIEGOS DE CASTREJON M.D.</b>			<b>18.554,57</b>			<b>19.778,24</b>	<b>1.223,67</b>			<b>19.315,36</b>
<b>RIEGOS DE CASTREJON M.I.</b>										
	PRESUPUESTO 2010			GASTOS 2010			LIQUIDACION 2010	PRESUPUESTO 2011		
	importe	coef.2010	operación	importe	coef.2010	operación		importe	coef.2011	operación
Dirección	678.871,60	0,00192	1.303,43	576.496,44	0,00192	1.106,87	-196,56	435.271,69	0,00198	861,84
industriales	992.360,98	0,00307	3.046,55	1.267.671,53	0,00307	3.891,75	845,20	1.296.384,02	0,00316	4.096,57
area	148.614,67	0,00376	558,79	130.437,06	0,00376	490,44	-68,35	127.214,89	0,00393	499,95
zo.2ª talavera	268.494,45	0,04546	12.205,76	322.356,36	0,04546	14.654,32	2.448,56	316.017,52	0,04448	14.056,46
bc talavera	112.251,36	0,21238	23.839,94	108.724,28	0,21238	23.090,86	-749,08	106.345,16	0,21202	22.547,30
<b>RIEGOS DE CASTREJON M.I.</b>			<b>40.954,47</b>			<b>43.234,24</b>	<b>2.279,77</b>			<b>42.062,12</b>

## operaciones

<b>RIEGOS DE VALDECAÑAS</b>										
	PRESUPUESTO 2010			GASTOS 2010			LIQUIDACION 2010	PRESUPUESTO 2011		
	importe	coef.2010	operación	importe	coef.2010	operación		importe	coef.2011	operación
Dirección	678.871,60	0,00192	1.303,43	576.496,44	0,00192	1.106,87	-196,56	435.271,69	0,00198	861,84
industriales	992.360,98	0,00307	3.046,55	1.267.671,53	0,00307	3.891,75	845,20	1.296.384,02	0,00316	4.096,57
area	148.614,67	0,00376	558,79	130.437,06	0,00376	490,44	-68,35	127.214,89	0,00393	499,95
zo.2ªmadrid	129.287,13	0,04444	5.745,52	143.117,31	0,04444	6.360,13	614,61	139.601,92	0,03111	4.343,02
bc tietar	248.872,26	0,04444	11.059,88	249.239,32	0,04444	11.076,20	16,32	215.272,66	0,03111	6.697,13
<b>RIEGOS DE VALDECAÑAS</b>			<b>21.714,17</b>			<b>22.925,39</b>	<b>1.211,22</b>			<b>16.498,51</b>
<b>REGULACION DE NAVALCAN</b>										
	PRESUPUESTO 2010			GASTOS 2010			LIQUIDACION 2010	PRESUPUESTO 2011		
	importe	coef.2010	operación	importe	coef.2010	operación		importe	coef.2011	operación
g fluvial	2.851.287,78	0,00667	19.018,09	2.289.937,29	0,00667	15.273,88	-3.744,21	2.334.192,24	0,00667	15.569,06
Dirección	678.871,60	0,00383	2.600,08	576.496,44	0,00383	2.207,98	-392,10	435.271,69	0,00395	1.719,32
industriales	992.360,98	0,00613	6.083,17	1.267.671,53	0,00613	7.770,83	1.687,66	1.296.384,02	0,00632	8.193,15
area	148.614,67	0,00753	1.119,07	130.437,06	0,00753	982,19	-136,88	127.214,89	0,00787	1.001,18
zo.2ªmadrid	129.287,13	0,08889	11.492,33	143.117,31	0,08889	12.721,70	1.229,37	139.601,92	0,06222	8.686,03
bc tietar	248.872,26	0,08889	22.122,26	249.239,32	0,08889	22.154,88	32,62	215.272,66	0,06222	13.394,26
<b>REGULACION DE NAVALCAN</b>			<b>62.435,00</b>			<b>61.111,46</b>	<b>-1.323,54</b>			<b>48.563,00</b>
<b>REGULACION DE GUAJARAZ</b>										
	PRESUPUESTO 2010			GASTOS 2010			LIQUIDACION 2010	PRESUPUESTO 2011		
	importe	coef.2010	operación	importe	coef.2010	operación		importe	coef.2011	operación
g fluvial	2.851.287,78	0,00642	18.305,27	2.289.937,29	0,00642	14.701,40	-3.603,87	2.334.192,24	0,00642	14.985,51
Dirección	678.871,60	0,00192	1.303,43	576.496,44	0,00192	1.106,87	-196,56	435.271,69	0,00198	861,84
industriales	992.360,98	0,00307	3.046,55	1.267.671,53	0,00307	3.891,75	845,20	1.296.384,02	0,00316	4.096,57
area	148.614,67	0,00000	0,00	130.437,06	0,00000	0,00	0,00	127.214,89	0,00393	499,95
zo.2ªmadrid	129.287,13	0,00000	0,00	143.117,31	0,00000	0,00	0,00	139.601,92	0,00000	0,00
bc tietar	248.872,26	0,00000	0,00	249.239,32	0,00000	0,00	0,00	215.272,66	0,00000	0,00
<b>REGULACION DE GUAJARAZ</b>			<b>22.655,25</b>			<b>19.700,02</b>	<b>-2.955,23</b>			<b>20.443,87</b>
<b>REGULACION DEL JERTE</b>										
	PRESUPUESTO 2010			GASTOS 2010			LIQUIDACION 2010	PRESUPUESTO 2011		
	importe	coef.2010	operación	importe	coef.2010	operación		importe	coef.2011	operación
g fluvial	2.851.287,78	0,01143	32.590,22	2.289.937,29	0,01143	26.173,98	-6.416,24	2.334.192,24	0,01143	26.679,82
Dirección	678.871,60	0,01533	10.407,10	576.496,44	0,01533	8.837,69	-1.569,41	435.271,69	0,01186	5.162,32
industriales	992.360,98	0,02452	24.332,69	1.267.671,53	0,02452	31.083,31	6.750,62	1.296.384,02	0,01897	24.592,40
area	148.614,67	0,03011	4.474,79	130.437,06	0,03011	3.927,46	-547,33	127.214,89	0,02360	3.002,27
z.3ªplasencia	421.920,06	0,05161	21.775,29	427.257,54	0,05161	22.050,76	275,47	495.201,36	0,04068	20.144,79
<b>REGULACION DEL JERTE</b>			<b>93.580,09</b>			<b>92.073,20</b>	<b>-1.506,89</b>			<b>79.581,60</b>
<b>REGULACION DE LA ACEÑA</b>										
	PRESUPUESTO 2010			GASTOS 2010			LIQUIDACION 2010	PRESUPUESTO 2011		
	importe	coef.2010	operación	importe	coef.2010	operación		importe	coef.2011	operación
g fluvial	2.851.287,78	0,01159	33.046,43	2.289.937,29	0,01159	26.540,37	-6.506,06	2.334.192,24	0,01159	27.053,29
Dirección	678.871,60	0,00192	1.303,43	576.496,44	0,00192	1.106,87	-196,56	435.271,69	0,00198	861,84
industriales	992.360,98	0,00307	3.046,55	1.267.671,53	0,00307	3.891,75	845,20	1.296.384,02	0,00316	4.096,57
area	148.614,67	0,00376	558,79	130.437,06	0,00376	490,44	-68,35	127.214,89	0,00393	499,95
<b>REGULACION DE LA ACEÑA</b>			<b>37.955,20</b>			<b>32.029,43</b>	<b>-5.925,77</b>			<b>32.511,65</b>

## operaciones

<b>REGULACION DEL SORBE</b>										
	PRESUPUESTO 2010			GASTOS 2010			LIQUIDACION 2010	PRESUPUESTO 2011		
	importe	coef.2010	operación	importe	coef.2010	operación		importe	coef.2011	operación
g fluvial	2.851.287,78	0,00928	26.459,95	2.289.937,29	0,00928	21.250,62	-5.209,33	2.334.192,24	0,00928	21.661,30
Dirección	678.871,60	0,02874	19.510,77	576.496,44	0,02874	16.568,51	-2.942,26	435.271,69	0,02767	12.043,97
industriales	992.360,98	0,04598	45.628,76	1.267.671,53	0,04598	58.287,54	12.658,78	1.296.384,02	0,04427	57.390,92
area	148.614,67	0,05645	8.389,30	130.437,06	0,05645	7.363,17	-1.026,13	127.214,89	0,05506	7.004,45
zona 4ª Guadalajara	125.161,21	0,24545	30.720,82	220.835,03	0,24545	54.203,96	23.483,14	253.956,87	0,25714	65.302,47
<b>REGULACION DEL SORBE</b>			<b>130.709,60</b>			<b>157.673,80</b>	<b>26.964,20</b>			<b>163.403,11</b>
<b>REGULACION DE NAVAMUÑO</b>										
	PRESUPUESTO 2010			GASTOS 2010			LIQUIDACION 2010	PRESUPUESTO 2011		
	importe	coef.2010	operación	importe	coef.2010	operación		importe	coef.2011	operación
g fluvial	2.851.287,78	0,00414	11.804,33	2.289.937,29	0,00414	9.480,34	-2.323,99	2.334.192,24	0,00414	9.663,56
Dirección	678.871,60	0,01149	7.800,23	576.496,44	0,01149	6.623,94	-1.176,29	435.271,69	0,01186	5.162,32
industriales	992.360,98	0,01839	18.249,52	1.267.671,53	0,01839	23.312,48	5.062,96	1.296.384,02	0,01897	24.592,40
area	148.614,67	0,02258	3.355,72	130.437,06	0,02258	2.945,27	-410,45	127.214,89	0,02360	3.002,27
z.3ªplasencia	421.920,06	0,03871	16.332,53	427.257,54	0,03871	16.539,14	206,61	495.201,36	0,04068	20.144,79
<b>REGULACION DE NAVAMUÑO</b>			<b>57.542,33</b>			<b>58.901,17</b>	<b>1.358,84</b>			<b>62.565,34</b>
<b>REGULACION DE FINISTERRE</b>										
	PRESUPUESTO 2010			GASTOS 2010			LIQUIDACION 2010	PRESUPUESTO 2011		
	importe	coef.2010	operación	importe	coef.2010	operación		importe	coef.2011	operación
g fluvial	2.851.287,78	0,02136	60.903,51	2.289.937,29	0,02136	48.913,06	-11.990,45	2.334.192,24	0,02136	49.858,35
Dirección	678.871,60	0,00575	3.903,51	576.496,44	0,00575	3.314,85	-588,66	435.271,69	0,00593	2.581,16
industriales	992.360,98	0,00920	9.129,72	1.267.671,53	0,00920	11.662,58	2.532,86	1.296.384,02	0,00949	12.302,68
area	148.614,67	0,01129	1.677,86	130.437,06	0,01129	1.472,63	-205,23	127.214,89	0,01180	1.501,14
zo.2ªmadrid	129.287,13	0,13333	17.237,85	143.117,31	0,13333	19.081,83	1.843,98	139.601,92	0,09333	13.029,05
bc tietar	248.872,26	0,13333	33.182,14	249.239,32	0,13333	33.231,08	48,94	215.272,66	0,09333	20.091,40
<b>REGULACION DE FINISTERRE</b>			<b>126.034,59</b>			<b>117.676,03</b>	<b>-8.358,56</b>			<b>99.363,78</b>
<b>REGULACION DEL AMBROZ</b>										
	PRESUPUESTO 2010			GASTOS 2010			LIQUIDACION 2010	PRESUPUESTO 2011		
	importe	coef.2010	operación	importe	coef.2010	operación		importe	coef.2011	operación
g fluvial	2.851.287,78	0,00663	18.904,04	2.289.937,29	0,00663	15.182,28	-3.721,76	2.334.192,24	0,00663	15.475,69
Dirección	678.871,60	0,00383	2.600,08	576.496,44	0,00383	2.207,98	-392,10	435.271,69	0,00593	2.581,16
industriales	992.360,98	0,00613	6.083,17	1.267.671,53	0,00613	7.770,83	1.687,66	1.296.384,02	0,00949	12.302,68
<b>REGULACION DEL AMBROZ</b>			<b>27.587,29</b>			<b>25.161,09</b>	<b>-2.426,20</b>			<b>30.359,53</b>
<b>RIEGOS AMPLIACION RAJ</b>										
	PRESUPUESTO 2010			GASTOS 2010			LIQUIDACION 2010	PRESUPUESTO 2011		
	importe	coef.2010	operación	importe	coef.2010	operación		importe	coef.2011	operación
Dirección	678.871,60	0,00000000	0,00	576.496,44	0,00000000	0,00	0,00	435.271,69	0,00000000	0,00
industriales	992.360,98	0,00000000	0,00	1.267.671,53	0,00000000	0,00	0,00	1.296.384,02	0,00000000	0,00
area	148.614,67	0,00000000	0,00	130.437,06	0,00000000	0,00	0,00	127.214,89	0,00000000	0,00
zona 1ª madr.	359.234,68		0,00	349.874,56		0,00	0,00	374.129,20	0,00000000	0,00
<b>RIEGOS AMPLIACION RAJ</b>			<b>0,00</b>			<b>0,00</b>	<b>0,00</b>			<b>0,00</b>

## operaciones

<b>RIEGOS DE ALCOLEA</b>										
	PRESUPUESTO 2010			GASTOS 2010			LIQUIDACION 2010	PRESUPUESTO 2011		
	importe	coef.2010	operación	importe	coef.2010	operación		importe	coef.2011	operación
Dirección	678.871,60	0,00192	1.303,43	576.496,44	0,00192	1.106,87	-196,56	435.271,69	0,00198	861,84
industriales	992.360,98	0,00307	3.046,55	1.267.671,53	0,00307	3.891,75	845,20	1.296.384,02	0,00316	4.096,57
area	148.614,67	0,00376	558,79	130.437,06	0,00376	490,44	-68,35	127.214,89	0,00393	499,95
zo.2ª talavera	268.494,45	0,03347	8.986,51	322.356,36	0,03347	10.789,27	1.802,76	316.017,52	0,03282	10.371,70
bc talavera	112.251,36	0,15639	17.554,99	108.724,28	0,15639	17.003,39	-551,60	106.345,16	0,15643	16.635,57
<b>RIEGOS DE ALCOLEA</b>			<b>31.450,27</b>			<b>33.281,72</b>	<b>1.831,45</b>			<b>32.465,63</b>
<b>REGULACION DE LA TAJERA</b>										
	PRESUPUESTO 2010			GASTOS 2010			LIQUIDACION 2010	PRESUPUESTO 2011		
	importe	coef.2010	operación	importe	coef.2010	operación		importe	coef.2011	operación
g fluvial	2.851.287,78	0,04424	126.140,97	2.289.937,29	0,04424	101.306,83	-24.834,14	2.334.192,24	0,04424	103.264,66
Dirección	678.871,60	0,00958	6.503,59	576.496,44	0,00958	5.522,84	-980,75	435.271,69	0,00988	4.300,48
industriales	992.360,98	0,01533	15.212,89	1.267.671,53	0,01533	19.433,40	4.220,51	1.296.384,02	0,01581	20.495,83
area	148.614,67	0,01882	2.796,93	130.437,06	0,01882	2.454,83	-342,10	127.214,89	0,01966	2.501,04
zona 4ª Guadalajara	125.161,21	0,08182	10.240,69	220.835,03	0,08182	18.068,72	7.828,03	253.956,87	0,09184	23.323,40
<b>REGULACION DE LA TAJERA</b>			<b>147.857,45</b>			<b>126.263,07</b>	<b>-21.594,38</b>			<b>128.060,97</b>
<b>RIEGOS DE LA SAGRA-TORRIJOS</b>										
	PRESUPUESTO 2010			GASTOS 2010			LIQUIDACION 2010	PRESUPUESTO 2011		
	importe	coef.2010	operación	importe	coef.2010	operación		importe	coef.2011	operación
Dirección	678.871,60	0,00192	1.303,43	576.496,44	0,00192	1.106,87	-196,56	435.271,69	0,00198	861,84
industriales	992.360,98	0,00307	3.046,55	1.267.671,53	0,00307	3.891,75	845,20	1.296.384,02	0,00316	4.096,57
area								127.214,89	0,00393	499,95
zona 1ª madr.								374.129,20	0,02500	9.353,23
<b>RIEGOS DE LA SAGRA-TORRIJOS</b>			<b>4.349,98</b>			<b>4.998,62</b>	<b>648,64</b>			<b>14.811,59</b>
<b>REGULACION DE LOS MORALES</b>										
	PRESUPUESTO 2010			GASTOS 2010			LIQUIDACION 2010	PRESUPUESTO 2011		
	importe	coef.2010	operación	importe	coef.2010	operación		importe	coef.2011	operación
g fluvial	2.851.287,78	0,00013	370,67	2.289.937,29	0,00013	297,69	-72,98	2.334.192,24	0,00013	303,44
Dirección	678.871,60	0,00192	1.303,43	576.496,44	0,00192	1.106,87	-196,56	435.271,69	0,00198	861,84
industriales	992.360,98	0,00307	3.046,55	1.267.671,53	0,00307	3.891,75	845,20	1.296.384,02	0,00316	4.096,57
<b>REGULACION DE LOS MORALES</b>			<b>4.720,65</b>			<b>5.296,31</b>	<b>575,66</b>			<b>5.261,85</b>
<b>REGULACION DE LAS NAVAS DEL MARQUES</b>										
	PRESUPUESTO 2010			GASTOS 2010			LIQUIDACION 2010	PRESUPUESTO 2011		
	importe	coef.2010	operación	importe	coef.2010	operación		importe	coef.2011	operación
g fluvial	2.851.287,78	0,00013	370,67	2.289.937,29	0,00013	297,69	-72,98	2.334.192,24	0,00027	630,23
Dirección	678.871,60	0,00192	1.303,43	576.496,44	0,00192	1.106,87	-196,56	435.271,69	0,00198	861,84
industriales	992.360,98	0,00307	3.046,55	1.267.671,53	0,00307	3.891,75	845,20	1.296.384,02	0,00316	4.096,57
<b>REGULACION DE LAS NAVAS DEL MARQUES</b>			<b>4.720,65</b>			<b>5.296,31</b>	<b>575,66</b>			<b>5.588,64</b>
<b>ABTº ALMOGUERA-ALGODOR</b>										
	PRESUPUESTO 2010			GASTOS 2010			LIQUIDACION 2010	PRESUPUESTO 2011		
	importe	coef.2010	operación	importe	coef.2010	operación		importe	coef.2011	operación
Dirección	678.871,60	0,00192	1.303,43	576.496,44	0,00192	1.106,87	-196,56	435.271,69	0,00198	861,84
industriales	992.360,98	0,00307	3.046,55	1.267.671,53	0,00307	3.891,75	845,20	1.296.384,02	0,00316	4.096,57
<b>ABTº ALMOGUERA-ALGODOR</b>			<b>4.349,98</b>			<b>4.998,62</b>	<b>648,64</b>			<b>4.958,41</b>

## **1.2.2. RESUMEN DE IMPUTACIÓN DE COSTES AUXILIARES**

**RESUMEN DE IMPUTACION DE COSTES AUXILIARES. AÑO 2.011**

<u>C. COSTE</u>	<u>PRESUPUESTO 10</u>	<u>GASTOS 10</u>	<u>LIQUIDACION 10</u>	<u>PRESUPUESTO 11</u>	<u>IMPUTACION</u>
RIEGOS DEL ARRAGO	22.875,24	24.717,49	1.842,25	17.628,58	19.470,83
REGULACION DEL ARRAGO	163.685,31	163.180,85	-504,46	163.825,38	163.320,92
RIEGOS DEL ALAGON	99.106,16	107.086,54	7.980,38	114.626,76	122.607,14
REGULACION DEL ALAGON	330.138,41	301.093,11	-29.045,30	322.871,49	293.826,19
RIEGOS DE ESTREMEIRA	58.792,07	60.088,51	1.296,44	59.256,27	60.552,71
RIEGOS DE ARANJUEZ	102.895,74	105.165,31	2.269,57	103.683,63	105.953,20
RIEGOS DEL JARAMA	235.178,01	240.362,41	5.184,40	237.003,40	242.187,80
REG.CABECERA DEL TAJO	882.004,12	778.619,28	-103.384,84	790.506,17	687.121,33
RIEGOS DEL HENARES			0,00		0,00
REGULACION DEL HENARES	269.681,37	269.285,34	-396,03	256.917,18	256.521,15
RIEGOS DEL TIETAR	130.960,64	136.273,29	5.312,65	123.748,71	129.061,36
REGULACION DEL TIETAR	335.448,37	301.036,84	-34.411,53	325.087,22	290.675,69
R. ALBERCHE. SECTOR I a X	91.853,00	97.750,08	5.897,08	95.691,09	101.588,17
R. ALBERCHE. SECTOR XI	6.550,67	7.032,65	481,98	6.894,98	7.376,96
R.ALBERCHE. CORRALEJO	1.537,88	1.610,41	72,53	1.561,79	1.634,32
R.ALBERCHE. ABTº TALAVERA Y ZONA	19.249,95	20.506,60	1.256,65	20.022,08	21.278,73
REGULACION DEL ALBERCHE	401.124,81	400.165,52	-959,29	398.969,85	398.010,56
RIEGOS DE AZUTAN	8.618,01	9.373,32	755,31	9.226,17	9.981,48
RIEGOS DE CASTREJON M. D.	18.554,57	19.778,24	1.223,67	19.315,36	20.539,03
RIEGOS DE CASTREJON M.I.	40.954,47	43.234,24	2.279,77	42.062,12	44.341,89
RIEGOS DE VALDECAÑAS	21.714,17	22.925,39	1.211,22	16.498,51	17.709,73
REGULACION DE NAVALCAN	62.435,00	61.111,46	-1.323,54	48.563,00	47.239,46
REGULACION DE GUAJARAZ	22.655,25	19.700,02	-2.955,23	20.443,87	17.488,64
REGULACION DEL JERTE	93.580,09	92.073,20	-1.506,89	79.581,60	78.074,71
REGULACION DE LA ACEÑA	37.955,20	32.029,43	-5.925,77	32.511,65	26.585,88
REGULACION DEL SORBE	130.709,60	157.673,80	26.964,20	163.403,11	190.367,31
RIEGOS DEL BORNOVA			0,00		0,00
REGULACION DE NAVAMUÑO	57.542,33	58.901,17	1.358,84	62.565,34	63.924,18
REGULACION DEL AMBROZ	27.587,29	25.161,09	-2.426,20	30.359,53	27.933,33
AMPLIACION RAJ	0,00	0,00	0,00	0,00	0,00
REGULACION DE LA TAJERA	147.857,45	126.263,07	-21.594,38	128.060,97	106.466,59
REGULACION PRESA DE LOS MORALES	5.200,65	5.296,31	95,66	5.261,85	5.357,51
ABTº. A LA MANCOMUNIDAD DEL SORBE			0,00		0,00
ABTº. DE EMERGENCIA A TOLEDO			0,00		0,00
ABTº. EMERGENCIA MALPARTIDA PLASENCIA			0,00		0,00
CONDUCCION PICADAS-VALMAYOR. ABTº. DE MADRID			0,00		0,00
ABTº. DE EMERGENCIA A CACERES			0,00		0,00
ABTº. AGUA MANCOMUNIDAD DEL ALGODOR			0,00		0,00
ABTº. TOLEDO DESDE EMBALSE PICADAS			0,00		0,00
ABTº. CASRAMA RECURSOS MANZANARES			0,00		0,00
RIEGOS DE ALCOLEA DE TAJO	31.450,27	33.281,72	1.831,45	5.588,64	7.420,09
ABTº. ALMOGUERA-ALGODOR	4.829,98	4.998,62	168,64	4.958,41	5.127,05
ABTº. ALMOGUERA-MONDEJAR			0,00		0,00
ART. REF. SUM. S. FERNANDO-COSLADA-TORREJON			0,00		0,00
ABTº. A GUADAMUR Y POLAN			0,00		0,00
ABTº. A CASRAMA DESDE LA ACEÑA			0,00		0,00
RAMAL SUR MEJORA ABTº SISTEMA TORRELAGUNA			0,00		0,00
FUNDACION SU ABTº MADRID			0,00		0,00
ARTERIA EJE NACIONAL III			0,00		0,00
REFUERZO DEL SIFON DEL PARDO			0,00		0,00
DEPOSITO DE REGULACION ETAP COLMENAR VIEJO			0,00		0,00
REGULACION DE LAS NAVAS DEL MARQUES	5.200,65	5.296,31	95,66	5.588,64	5.684,30
RIEGOS DE LA SAGRA-TORRIJOS	4.829,98	4.998,62	168,64	14.811,59	14.980,23



**1.3. RESUMEN DEL APARTADO A) GASTOS DE  
FUNCIONAMIENTO Y CONSERVACIÓN.**

**RESUMEN DEL APARTADO A). Gastos de Funcionamiento y Conservación. Año 2.011**

<u>CENTRO DE COSTE</u>	<u>IMPUTACION</u>
RIEGOS DEL ARRAGO	275.775,07
REGULACION DEL ARRAGO	620.544,96
RIEGOS DEL ALAGON	1.875.759,22
REGULACION DEL ALAGON	796.898,03
RIEGOS DE ESTREMER	120.187,85
RIEGOS DE ARANJUEZ	413.511,45
RIEGOS DEL JARAMA	1.191.582,24
REG.CABECERA DEL TAJO	1.066.371,79
RIEGOS DEL HENARES	964,89
REGULACION DEL HENARES	655.946,29
RIEGOS DEL TIETAR	203.015,19
REGULACION DEL TIETAR	562.892,66
R. ALBERCHE. SECTOR I a X	351.059,40
R. ALBERCHE. SECTOR XI	21.409,27
R.ALBERCHE. CORRALEJO	6.672,81
R.ALBERCHE. ABTº TALAVERA Y ZONA	62.813,76
REGULACION DEL ALBERCHE	520.175,35
RIEGOS DE AZUTAN	29.805,91
RIEGOS DE CASTREJON M. D.	27.573,27
RIEGOS DE CASTREJON M.I.	55.289,89
RIEGOS DE VALDECAÑAS	98.541,70
REGULACION DE NAVALCAN	94.691,95
REGULACION DE GUAJARAZ	17.784,86
REGULACION DEL JERTE	203.109,00
REGULACION DE LA ACEÑA	27.633,88
REGULACION DEL SORBE	517.628,92
RIEGOS DEL BORNOVA	7.412,36
REGULACION DE NAVAMUÑO	263.167,63
REGULACION DEL AMBROZ	96.138,80
AMPLIACION RAJ	50,86
REGULACION DE LA TAJERA	159.551,06
REGULACION PRESA DE LOS MORALES	6.385,05
ABTº. A LA MANCOMUNIDAD DEL SORBE	1.027,53
ABTº. DE EMERGENCIA A TOLEDO	393,13
ABTº. EMERGENCIA MALPARTIDA PLASENCIA	339,73
CONDUCCION PICADAS-VALMAYOR. ABTº. DE MADRID	1.048,02
ABTº. DE EMERGENCIA A CACERES	339,75
ABTº. AGUA MANCOMUNIDAD DEL ALGODOR	394,71
ABTº. TOLEDO DESDE EMBALSE PICADAS	297,83
ABTº. CASRAMA RECURSOS MANZANARES	1.127,58
RIEGOS DE ALCOLEA DE TAJO	13.123,24
ABTº. ALMOGUERA-ALGODOR	5.426,45
ABTº. ALMOGUERA-MONDEJAR	-1.564,83
ART. REF. SUM. S. FERNANDO-COSLADA-TORREJON	1.088,78
ABTº. A GUADAMUR Y POLAN	292,90
ABTº. A CASRAMA DESDE LA ACEÑA	927,32
RAMAL SUR MEJORA ABTº SISTEMA TORRELAGUNA	1.027,32
FUNDACION SU ABTº MADRID	507,43
ARTERIA EJE NACIONAL III	633,42
REFUERZO DEL SIFON DEL PARDO	528,13
DEPOSITO DE REGULACION ETAP COLMENAR VIEJO	533,42
REGULACION DE LAS NAVAS DEL MARQUES	5.509,05
RIEGOS DE LA SAGRA-TORRIJOS	-111.602,73

**Anejo nº 2**  
**CÁLCULO APARTADO B) GASTOS DE ADMÓN.**

## **2.1. PREVISIÓN DE GASTOS DE ADMINISTRACIÓN**

**PRESUPUESTO DEL AÑO 2.010**  
**Presupuesto de admón. y generales del Organismo**

**PRESUPUESTOS DEL AÑO 2010**

**GASTOS DE ADMINISTRACION Y GENERALES DEL ORGANISMO**

**CENTRO DE IMPUTACION DE COSTES:**

**SECRETARIA GENERAL**

	GASTADO	
	POR CONCEPTO	POR ARTICULO Y CAPITULO
<b>CAPITULO I.- Gastos de personal</b>		
Artículo 10.- Altos Cargos		
100.- Retribuciones básicas	0,00	0,00
Artículo 12.- Funcionarios		
120.- Retribuciones básicas	734.065,36	
121.- Retribuciones complementarias	638.012,08	
127.- Contribuciones a Planes de Pensiones	6.995,59	1.379.073,03
Artículo 13.- Laborales		
130.- Laboral fijo	1.517.443,87	
131.- Personal Laboral	17.383,88	
137.- Contribuciones a Planes de Pensiones	8.985,92	1.543.813,67
Artículo 15.- Incentivos al rendimiento		
150.- Productividad	84.534,39	
151.- Gratificaciones	18.900,48	103.434,87
Artículo 16.- Cuotas, prestaciones y gastos sociales		
160.00.- Seguridad Social	695.721,41	
162.- Gastos sociales	0,00	
162.00.- Formación y perfeccionamiento	19.994,82	
162.01.- Gastos sociales	75.014,72	
162.05.- Seguros	37.997,14	
162.04.- Acción social	54.090,68	
162.09.- Otros	37.906,58	920.725,35
<b>TOTAL CAPITULO I</b>		<b>3.947.046,92</b>
<b>CAPITULO II.- Gastos corrientes en bienes y servicios</b>		
Artículo 20.- Arrendamientos y cánones		
202.- Edificios y otras construcciones	700,00	
203.- Maquinaria, Instalaciones y Utillaje	500,00	1.200,00
Artículo 21.- Reparaciones, mantenimiento y conservación		
212.- Edificios y otras construcciones	70.000,00	
213.- Maquinaria, instalaciones y utillaje	35.000,00	
214.- Elementos de transporte	40.000,00	
215.- Mobiliario y enseres	500,00	
216.- Equipos para procesos de información	135.000,00	280.500,00
Artículo 22.- Material, suministros y otros		
220.- Material de oficina		
00. Ordinario no inventa.	100.000,00	
01. Prensa, revistas, libros, ...	7.000,00	
02. Informático no inventa.	25.000,00	
221.- Suministros		
00. Energía eléctrica	209.000,00	
01. Agua	13.000,00	
02. Gas	0,00	
03. Combustibles	39.000,00	
04. Vestuario	400,00	
06. Productos farmacéuticos	2.000,00	
99. Otros suministros	60.000,00	
222.- Comunicaciones		
00. Telefónicas	160.000,00	
01. Postales	6.000,00	
02. Telegáficas	1.000,00	
03. Telex y Telefax	0,00	
04. Informáticas	90.000,00	
224.- Primas de seguros	28.000,00	
225.02.- Tributos locales	16.000,00	
225.04.- IBI ejercicios anteriores	0,00	
225.05.- Tributos locales de bienes de titul. Estatal	0,00	
226.- Gastos diversos		
01. Atencio. protocol. y repres.	0,00	
02. Publicidad y propaganda	13.000,00	
03. Jurídicos contenciosos	0,00	

**PRESUPUESTOS DEL AÑO 2010**

**GASTOS DE ADMINISTRACION Y GENERALES DEL ORGANISMO**

**CENTRO DE IMPUTACION DE COSTES:**

**SECRETARIA GENERAL**

	GASTADO	
	POR CONCEPTO	POR ARTICULO Y CAPITULO
06. Reuniones y conferencias	500,00	
99. Otros gastos diversos	13.000,00	
227.- Trabajos realizados por otras empresas		
00. Limpieza y aseo	340.000,00	
01. Seguridad	380.000,00	
06. Estudios y trab. técnicos	745.045,08	
99. Otros trabajos por empr.	203.004,00	2.450.949,08
Artículo 23.- Indemnización por razón del servicio		
230.- Dietas	16.000,00	
231.- Locomoción	500,00	
233.- Otras indemnizaciones	0,00	16.500,00
Artículo 24.- Gastos de publicaciones		
<b>240.- Gastos de edición y distribución</b>	<b>0,00</b>	<b>0,00</b>
<b>TOTAL CAPITULO II</b>		<b>2.749.149,08</b>
<b>CAPITULO III.- Gastos financieros</b>		
Artículo 35.- Gastos financieros de depósitos, fianzas y otros		
352.- Intereses de demora	0,00	
359.- Otros gastos financieros	0,00	0,00
<b>TOTAL CAPITULO III</b>		<b>0,00</b>
<b>CAPITULO VI.- Inversiones reales</b>		
Artículo 60.- Inversión nueva en infra. y bienes uso general		
601.- Otras inversiones reales	0,00	0,00
Artículo 61.- Inversión de reposición en infra. y bienes uso gral.		
611.- Otras inversiones reales	0,00	0,00
Artículo 62.- Inversión nueva asociada al funcionamiento de los servicios		
620.- Inversión nueva	250.584,82	250.584,82
Artículo 63.- Inversión de reposición asociada al funcionamiento de los servicios		
630.- Inversión de reposición	515.444,08	515.444,08
Artículo 64.- Gastos de inversiones de carácter inmaterial		
640.- Gastos inversión caracter inmaterial	1.128.506,21	1.128.506,21
<b>TOTAL CAPITULO VI</b>		<b>1.894.535,11</b>
O. Comerciales (E. Eléctrica, anuncios,...)	280.000,00	280.000,00
<b>GASTO TOTAL</b>		<b>8.870.731,11</b>
<b>PRESUPUESTOS REPERCUTIBLES EN EL APARTADO B)</b>		<b>8.870.731,11</b>

**GASTOS DEL AÑO 2.010**  
**Gastos de admón. y generales del Organismo**



**GASTOS DEL AÑO 2010**

**GASTOS DE ADMINISTRACION Y GENERALES DEL ORGANISMO**

**CENTRO DE IMPUTACION DE COSTES:**

**SECRETARIA GENERAL**

	GASTADO	
	POR CONCEPTO	POR ARTICULO Y CAPITULO
<b>CAPITULO I. - Gastos de personal</b>		
Artículo 10.- Altos Cargos		
100.- Retribuciones básicas	0,00	0,00
Artículo 12.- Funcionarios		
120.- Retribuciones básicas	690.291,78	
121.- Retribuciones complementarias	616.554,51	
127.- Contribuciones a Planes de Pensiones	5.202,01	1.312.048,30
Artículo 13.- Laborales		
130.- Laboral fijo	1.441.711,39	
131.- Personal Laboral	51.807,18	
137.- Contribuciones a Planes de Pensiones	6.074,86	1.499.593,43
Artículo 15.- Incentivos al rendimiento		
150.- Productividad	82.568,00	
151.- Gratificaciones	18.131,00	100.699,00
Artículo 16.- Cuotas, prestaciones y gastos sociales		
160.00.- Seguridad Social	689.393,58	
162.- Gastos sociales		
162.00.- Formación y perfeccionamiento	9.308,20	
162.01.- Gastos sociales	21.616,09	
162.05.- Seguros	38.929,75	
162.04.- Acción social	74.936,43	
162.09.- Otros	18.512,20	852.696,25
<b>TOTAL CAPITULO I</b>		<b>3.765.036,98</b>
<b>CAPITULO II. - Gastos corrientes en bienes y servicios</b>		
Artículo 20.- Arrendamientos y cánones		
202.- Edificios y otras construcciones	8.120,00	
203.- Maquinaria, Instalaciones y Utillaje	0,00	8.120,00
Artículo 21.- Reperaciones, mantenimiento y conservación		
212.- Edificios y otras construcciones	135.218,25	
213.- Maquinaria, instalaciones y utillaje	33.930,38	
214.- Elementos de transporte	23.501,06	
215.- Mobiliario y enseres	16.813,11	
216.- Equipos para procesos de información	142.272,21	351.735,01
Artículo 22.- Material, suministros y otros		
220.- Material de oficina		
00. Ordinario no inventa.	63.482,12	
01. Prensa, revistas, libros, ...	6.874,26	
02. Informático no inventa.	33.752,33	
221.- Suministros		
00. Energía eléctrica	178.843,97	
01. Agua	7.079,31	
02. Gas	0,00	
03. Combustibles	45.800,00	
04. Vestuario	158.583,35	
06. Productos farmacéuticos	986,56	
99. Otros suministros	83.648,32	
222. Comunicaciones		
00. Telefónicas	68.081,52	
01. Postales	249.038,99	
02. Telegráficas	1.049,35	
03. Telex y Telefax	0,00	
04. Informáticas	116.491,91	
224.- Primas de seguros	59.876,89	
225.02.- Tributos locales	77.459,35	
225.04.- IBI ejercicios anteriores	0,00	
225.05.- Tributos locales de bienes de titul. Estatal	0,00	
226.- Gastos diversos		
01. Atencio. protocol. y repres.	0,00	
02. Publicidad y propaganda	75.631,19	
03. Jurídicos contenciosos	717.028,17	

**GASTOS DEL AÑO 2010**

**GASTOS DE ADMINISTRACION Y GENERALES DEL ORGANISMO**

**CENTRO DE IMPUTACION DE COSTES:**

**SECRETARIA GENERAL**

	GASTADO	
	POR CONCEPTO	POR ARTICULO Y CAPITULO
06. Reuniones y conferencias	0,00	
227.- Trabajos realizados por otras empresas	853,03	
00. Limpieza y aseo	329.386,42	
01. Seguridad	405.384,36	
06. Estudios y trab. técnicos	33.237,47	
99. Otros trabajos por empr.	172.551,45	2.885.120,32
Artículo 23.- Indemnización por razón del servicio		
230.- Dietas	8.366,92	
231.- Locomoción	0,00	
233.- Otras indemnizaciones	0,00	8.366,92
Artículo 24.- Gastos de publicaciones		
240.- Gastos de edición y distribución	0,00	0,00
<b>TOTAL CAPITULO II</b>		<b>3.253.342,25</b>
<b>CAPITULO III.- Gastos financieros</b>		
Artículo 35.- Gastos financieros de depósitos, fianzas y otros		
352.- Intereses de demora		
359.- Otros gastos financieros		0,00
<b>TOTAL CAPITULO III</b>		<b>0,00</b>
<b>CAPITULO VI.- Inversiones reales</b>		
Artículo 60.- Inversión nueva en infra. y bienes uso general		248.451,11
601.- Otras inversiones reales		0,00
Artículo 61.- Inversión de reposición en infra. y bienes uso gral.		
611.- Otras inversiones reales		0,00
Artículo 62.- Inversión nueva asociada al funcionamiento de los servicios		
620.- Inversión nueva		773.683,65
Artículo 63.- Inversión de reposición asociada al funcionamiento de los servicios		
630.- Inversión de reposición		366.574,44
Artículo 64.- Gastos de inversiones de carácter inmaterial		
640.- Gastos inversión caracter inmaterial		2.570.938,17
<b>TOTAL CAPITULO VI</b>		<b>3.959.647,37</b>
<b>OPERACIONES COMERCIALES</b>		
833001 Energía eléctrica		0,00
860001 Combustible		0,00
860002 Comunicaciones telefónicas		28.052,25
860003 Material de oficina y correos		0,00
860004 Anuncios TUA y CR		307,16
860005 Idem. Por servicio DIETAS		0,00
860006 Arrendamientos		0,00
860007 Trabajos realizados otras empresas		0,00
860008 Trabajos realizados otras empresas		0,00
860009 Gastos financieros		0,00
860010 Cuotas seguro obligatorio y voluntario		0,00
860011 Tr. Re ot. Emp Almoq-Mondejar		0,00
860012 Intereses de demora		0,00
860013 Arrendamiento maquinaria, instalaciones		0,00
860014 Reparación, mantenimiento y c		0,00
860015 Reparación, mantenimiento y c		0,00
860016 Reparación, mantenimiento y c		0,00
860017 Reparación, mantenimiento y c		0,00
860019 Suministro material oficina ordinario		0,00
860020 Suministro de prensa, revistas		0,00

---

---

**GASTOS DEL AÑO 2010**

---

---

**GASTOS DE ADMINISTRACION Y GENERALES DEL ORGANISMO**

**CENTRO DE IMPUTACION DE COSTES:**

**SECRETARIA GENERAL**

	GASTADO	
	POR CONCEPTO	POR ARTICULO Y CAPITULO
860021 Suministro material informático		0,00
860022 Suministro de agua		0,00
860023 Suministro de gas		0,00
860024 Suministros de productos farmacéuticos		0,00
860025 Otros suministros		0,00
860026 Comunicaciones telegráficas		0,00
860027 Gastos diversos jurídicos y contenciosos		0,00
860029 Gastos diversos otros		0,00
860030 Trabajos realizados por otras empresas		0,00
860031 Trabajos realizados por otras empresas		0,00
<b>TOTAL OPERACIONES COMERCIALES</b>		<b>28.359,41</b>
<b>GASTO TOTAL</b>		<b>11.006.386,01</b>
<b>GASTOS REPERCUTIBLES EN EL APARTADO B)</b>		<b>11.006.386,01</b>

---

---

**PRESUPUESTO DEL AÑO 2.011**  
**Presupuesto de admón. y generales del Organismo**

**PRESUPUESTOS DEL AÑO 2011**

**GASTOS DE ADMINISTRACION Y GENERALES DEL ORGANISMO**

**CENTRO DE IMPUTACION DE COSTES:**

**SECRETARIA GENERAL**

	GASTADO	
	POR CONCEPTO	POR ARTICULO Y CAPITULO
<b>CAPITULO I. - Gastos de personal</b>		
Artículo 10.- Altos Cargos		
100.- Retribuciones básicas	0,00	0,00
Artículo 12.- Funcionarios		
120.- Retribuciones básicas	672.591,99	
121.- Retribuciones complementarias	600.745,42	
127.- Contribuciones a Planes de Pensiones	5.068,63	1.278.406,04
Artículo 13.- Laborales		
130.- Laboral fijo	1.314.696,71	
131.- Personal Laboral	47.242,97	
137.- Contribuciones a Planes de Pensiones	5.539,67	1.367.479,35
Artículo 15.- Incentivos al rendimiento		
150.- Productividad	80.450,87	
151.- Gratificaciones	17.666,10	98.116,97
Artículo 16.- Cuotas, prestaciones y gastos sociales		
160.00.- Seguridad Social	650.187,44	
162.- Gastos sociales	0,00	
162.00.- Formación y perfeccionamiento	8.778,84	
162.01.- Gastos sociales	20.386,77	
162.05.- Seguros	36.715,80	
162.04.- Acción social	70.674,76	
162.09.- Otros	17.459,40	804.203,00
<b>TOTAL CAPITULO I</b>		<b>3.548.205,36</b>
<b>CAPITULO II. - Gastos corrientes en bienes y servicios</b>		
Artículo 20.- Arrendamientos y cánones		
202.- Edificios y otras construcciones	8.000,00	
203.- Maquinaria, Instalaciones y Utillaje	0,00	8.000,00
Artículo 21.- Reperaciones, mantenimiento y conservación		
212.- Edificios y otras construcciones	135.000,00	
213.- Maquinaria, instalaciones y utillaje	34.000,00	
214.- Elementos de transporte	23.500,00	
215.- Mobiliario y enseres	16.800,00	
216.- Equipos para procesos de información	142.000,00	351.300,00
Artículo 22.- Material, suministros y otros		
220.- Material de oficina		
00. Ordinario no inventa.	62.000,00	
01. Prensa, revistas, libros, ...	6.000,00	
02. Informático no inventa.	30.000,00	
221.- Suministros		
00. Energía eléctrica	170.000,00	
01. Agua	7.000,00	
02. Gas	0,00	
03. Combustibles	45.800,00	
04. Vestuario	158.000,00	
06. Productos farmacéuticos	1.000,00	
99. Otros suministros	83.000,00	
222. Comunicaciones		
00. Telefónicas	68.000,00	
01. Postales	250.000,00	
02. Telegráficas	1.000,00	
03. Telex y Telefax	0,00	
04. Informáticas	115.000,00	
224.- Primas de seguros	60.000,00	
225.02.- Tributos locales	78.000,00	
225.04.- IBI ejercicios anteriores	0,00	
225.05.- Tributos locales de bienes de titul. Estatal	0,00	
226.- Gastos diversos		
01. Atencio. protocol. y repres.	0,00	
02. Publicidad y propaganda	70.000,00	
03. Jurídicos contenciosos	700.000,00	

**PRESUPUESTOS DEL AÑO 2011**

**GASTOS DE ADMINISTRACION Y GENERALES DEL ORGANISMO**

**CENTRO DE IMPUTACION DE COSTES:**

**SECRETARIA GENERAL**

	GASTADO	
	POR CONCEPTO	POR ARTICULO Y CAPITULO
06. Reuniones y conferencias	0,00	
227.- Trabajos realizados por otras empresas	800,00	
99. Otros gastos diversos		
00. Limpieza y aseo	330.000,00	
01. Seguridad	405.000,00	
06. Estudios y trab. técnicos	33.000,00	
99. Otros trabajos por empr.	170.000,00	2.843.600,00
Artículo 23.- Indemnización por razón del servicio		
230.- Dietas	8.400,00	
231.- Locomoción	0,00	
233.- Otras indemnizaciones	0,00	8.400,00
Artículo 24.- Gastos de publicaciones		
240.- Gastos de edición y distribución	0,00	0,00
<b>TOTAL CAPITULO II</b>		<b>3.211.300,00</b>
<b>CAPITULO III.- Gastos financieros</b>		
Artículo 35.- Gastos financieros de depósitos, fianzas y otros		
352.- Intereses de demora		
359.- Otros gastos financieros		0,00
<b>TOTAL CAPITULO III</b>		<b>0,00</b>
<b>CAPITULO VI.- Inversiones reales</b>		
Artículo 60.- Inversión nueva en infra. y bienes uso general		0,00
601.- Otras inversiones reales		0,00
Artículo 61.- Inversión de reposición en infra. y bienes uso gral.		
611.- Otras inversiones reales		0,00
Artículo 62.- Inversión nueva asociada al funcionamiento de los servicios		
620.- Inversión nueva		770.000,00
Artículo 63.- Inversión de reposición asociada al funcionamiento de los servicios		
630.- Inversión de reposición		350.000,00
Artículo 64.- Gastos de inversiones de carácter inmaterial		
640.- Gastos inversión caracter inmaterial		2.500.000,00
<b>TOTAL CAPITULO VI</b>		<b>3.620.000,00</b>
<b>OPERACIONES COMERCIALES</b>		
833001 Energía eléctrica		0,00
860001 Combustible		0,00
860002 Comunicaciones telefónicas		28.000,00
860003 Material de oficina y correos		0,00
860004 Anuncios TUA y CR		300,00
860005 Idem. Por servicio DIETAS		0,00
860006 Arrendamientos		0,00
860007 Trabajos realizados otras empresas		0,00
860008 Trabajos realizados otras empresas		0,00
860009 Gastos financieros		0,00
860010 Cuotas seguro obligatorio y voluntario		0,00
860011 Tr. Re ot. Emp Almoq-Mondejar		0,00
860012 Intereses de demora		0,00
860013 Arrendamiento maquinaria, instalaciones		0,00
860014 Reparación, mantenimiento y c		0,00
860015 Reparación, mantenimiento y c		0,00
860016 Reparación, mantenimiento y c		0,00
860017 Reparación, mantenimiento y c		0,00
860019 Suministro material oficina ordinario		0,00
860020 Suministro de prensa, revistas		0,00

**PRESUPUESTOS DEL AÑO 2011**

**GASTOS DE ADMINISTRACION Y GENERALES DEL ORGANISMO**

**CENTRO DE IMPUTACION DE COSTES:**

**SECRETARIA GENERAL**

	GASTADO	
	POR CONCEPTO	POR ARTICULO Y CAPITULO
860021 Suministro material informático		0,00
860022 Suministro de agua		0,00
860023 Suministro de gas		0,00
860024 Suministros de productos farmacéuticos		0,00
860025 Otros suministros		0,00
860026 Comunicaciones telegráficas		0,00
860027 Gastos diversos jurídicos y contenciosos		0,00
860029 Gastos diversos otros		0,00
860030 Trabajos realizados por otras empresas		0,00
860031 Trabajos realizados por otras empresas		0,00
<b>TOTAL OPERACIONES COMERCIALES</b>		<b>28.300,00</b>
<b>PRESUPUESTO TOTAL</b>		<b>10.407.805,36</b>
<b>PRESUPUESTO REPERCUTIBLE EN EL APARTADO B)</b>		<b>10.407.805,36</b>

## **2.2. COEFICIENTES DE IMPUTACIÓN DE GASTOS DE ADMINISTRACIÓN**



**COEFICIENTES COSTES DE ADMINISTRACIÓN**

<u>CENTRO DE COSTE</u>	<u>coeficiente 2010</u>		<u>coeficiente 2011</u>	
	<u>PLANTILLA 2010</u>		<u>PLANTILLA 2011</u>	
PLAN HIDROLOGICO	12	0,02194	12	0,02239
ADMON. DOMINIO PUBLICO HIDRAULICO	123	0,22486	128	0,23881
ESTADISTICA HIDROLOGICA	14	0,02559	13	0,02425
S. DE INFRAESTRUCTURA HIDRAULICA	24	0,04388	23	0,04291
S. DE INFRAESTRUCTURA URBANA	2	0,00366	2	0,00373
TRABAJOS FORESTALES	13	0,02377	13	0,02425
INVESTIGACION AGRONOMICA	3	0,00548	2	0,00373
ACUEDUCTO TAJO-SEGURA	31	0,05667	29	0,05410
RIEGOS DEL ARRAGO	2	0,00366	2	0,00373
REGULACION DEL ARRAGO	9	0,01645	9	0,01679
RIEGOS DEL ALAGON	13	0,02377	13	0,02425
REGULACION DEL ALAGON	11	0,02011	12	0,02239
RIEGOS DE ESTREMERIA	2	0,00366	2	0,00373
RIEGOS DE ARANJUEZ	5	0,00914	5	0,00933
RIEGOS DEL JARAMA	13	0,02377	13	0,02425
RIEGOS DE AMPLIACION DE LA R. A. DEL JARAMA	0	0,00000	0	0,00000
REGULACION DE CABECERA DEL TAJO	11	0,02011	10	0,01866
RIEGOS DEL HENARES	0	0,00000	0	0,00000
REGULACION DEL HENARES	10	0,01828	8	0,01493
CANALIZACION DEL MANZANARES	6	0,01097	5	0,00933
REGULACION DEL TIETAR	6	0,01097	6	0,01119
RIEGOS DEL TIETAR	0	0,00000	0	0,00000
RIEGOS DEL ALBERCHE. Sector I al X	4,5	0,00823	4,5	0,00840
RIEGOS DEL ALBERCHE. Sector XI	0,5	0,00091	0,5	0,00093
RIEGOS DEL ALBERCHE. Sector Corralejo	0	0,00000	0	0,00000
RIEGOS DEL ALBERCHE. Sector Abt <sup>o</sup> Talavera y zona	1	0,00183	1	0,00187
REGULACION DEL ALBERCHE	4	0,00731	4	0,00746
RIEGOS DE AZUTAN	0	0,00000	0	0,00000
RIEGOS DE CASTREJON MARGEN DERECHA	0	0,00000	0	0,00000
RIEGOS DE CASTREJON MARGEN IZQUIERDA	0	0,00000	0	0,00000
RIEGOS DE VALDECAÑAS	1	0,00183	1	0,00187
REGULACION DE NAVALCAN	1	0,00183	1	0,00187
REGULACION DE GUAJARAZ	0	0,00000	0	0,00000
REGULACION DEL JERTE	5	0,00914	4	0,00746
REGULACION DE LA ACEÑA	0	0,00000	0	0,00000
REGULACION DEL SORBE	10	0,01828	9	0,01679
RIEGOS DEL BORNOVA	0	0,00000	0	0,00000
REGULACION DE NAVAMUÑO	4	0,00731	4	0,00746
REGULACION DE FINISTERRE	2	0,00366	2	0,00373
REGULACION DEL AMBROZ	1	0,00183	1	0,00187
ABT. ALMOGUERA-ALGODOR	1	0,00183	1	0,00187
RIEGOS DE ALCOLEA	0	0,00000	0	0,00000
REGULACION DE LA TAJERA	3	0,00548	3	0,00560
REGULACION DE LAS NAVAS DEL MARQUES	0	0,00000	0	0,00000
RIEGOS DE LA SAGRA-TORRIJOS	1	0,00183	1	0,00187
OTROS TRABAJOS HIDRAULICOS	199	0,36380	192	0,35821

### **2.3. RESUMEN DE IMPUTACIÓN DE GASTOS DE ADMINISTRACIÓN.**

## RESUMEN DE IMPUTACION DE GASTOS DE ADMINISTRACION. AÑO 2011

	PRESUPUESTO 2010			GASTOS 2010			LIQUIDACION		PRESUPUESTO 2011		
	importe	coef.2010	operación	importe	coef.2010	operación	importe	coef.2010	operación		
RIEGOS DEL ARRAGO	8.870.731,11	0,00366	32.466,88	11.006.386,01	0,00366	40.283,37	7.816,49	10.407.805,36	0,00373	38.821,11	
REGULACION DEL ARRAGO	8.870.731,11	0,01645	145.923,53	11.006.386,01	0,01645	181.055,05	35.131,52	10.407.805,36	0,01679	174.747,05	
RIEGOS DEL ALAGON	8.870.731,11	0,02377	210.857,28	11.006.386,01	0,02377	261.621,80	50.764,52	10.407.805,36	0,02425	252.389,28	
REGULACION DEL ALAGON	8.870.731,11	0,02011	178.390,40	11.006.386,01	0,02011	221.338,42	42.948,02	10.407.805,36	0,02239	233.030,76	
RIEGOS DE ESTREMERIA	8.870.731,11	0,00366	32.466,88	11.006.386,01	0,00366	40.283,37	7.816,49	10.407.805,36	0,00373	38.821,11	
RIEGOS DE ARANJUEZ	8.870.731,11	0,00914	81.078,48	11.006.386,01	0,00914	100.598,37	19.519,89	10.407.805,36	0,00933	97.104,82	
RIEGOS DEL JARAMA	8.870.731,11	0,02377	210.857,28	11.006.386,01	0,02377	261.621,80	50.764,52	10.407.805,36	0,02425	252.389,28	
REGULACION DE CABECERA DEL TAJO	8.870.731,11	0,02011	178.390,40	11.006.386,01	0,02011	221.338,42	42.948,02	10.407.805,36	0,01866	194.209,65	
REGULACION DEL HENARES	8.870.731,11	0,01828	162.156,96	11.006.386,01	0,01828	201.196,74	39.039,78	10.407.805,36	0,01493	155.388,53	
RIEGOS DEL TIETAR	8.870.731,11	0,00000	0,00	11.006.386,01	0,00000	0,00	0,00	10.407.805,36	0,00000	0,00	
REGULACION DEL TIETAR	8.870.731,11	0,01097	97.311,92	11.006.386,01	0,01097	120.740,05	23.428,13	10.407.805,36	0,01119	116.463,34	
RIEGOS DEL ALBERCHE. Sector I al X	8.870.731,11	0,00823	73.006,12	11.006.386,01	0,00823	90.582,56	17.576,44	10.407.805,36	0,00840	87.425,57	
RIEGOS DEL ALBERCHE. Sector XI	8.870.731,11	0,00091	8.072,37	11.006.386,01	0,00091	10.015,81	1.943,44	10.407.805,36	0,00093	9.679,26	
RIEGOS DEL ALBERCHE. Sector Corralejo	8.870.731,11	0,00000	0,00	11.006.386,01	0,00000	0,00	0,00	10.407.805,36	0,00000	0,00	
RIEGOS DEL ALBERCHE. S.Abtº Talavera	8.870.731,11	0,00183	16.233,44	11.006.386,01	0,00183	20.141,69	3.908,25	10.407.805,36	0,00187	19.462,60	
REGULACION DEL ALBERCHE	8.870.731,11	0,00731	64.845,04	11.006.386,01	0,00731	80.456,68	15.611,64	10.407.805,36	0,00746	77.642,23	
RIEGOS DE AZUTAN	8.870.731,11	0,00000	0,00	11.006.386,01	0,00000	0,00	0,00	10.407.805,36	0,00000	0,00	
RIEGOS DE CASTREJON M.D.	8.870.731,11	0,00000	0,00	11.006.386,01	0,00000	0,00	0,00	10.407.805,36	0,00000	0,00	
RIEGOS DE CASTREJON M.I.	8.870.731,11	0,00000	0,00	11.006.386,01	0,00000	0,00	0,00	10.407.805,36	0,00000	0,00	
RIEGOS DE VALDECAÑAS	8.870.731,11	0,00183	16.233,44	11.006.386,01	0,00183	20.141,69	3.908,25	10.407.805,36	0,00187	19.462,60	
REGULACION DE NAVALCAN	8.870.731,11	0,00183	16.233,44	11.006.386,01	0,00183	20.141,69	3.908,25	10.407.805,36	0,00187	19.462,60	
REGULACION DE GUAJARAZ	8.870.731,11	0,00000	0,00	11.006.386,01	0,00000	0,00	0,00	10.407.805,36	0,00000	0,00	
REGULACION DEL JERTE	8.870.731,11	0,00914	81.078,48	11.006.386,01	0,00914	100.598,37	19.519,89	10.407.805,36	0,00746	77.642,23	
REGULACION DE LA ACEÑA	8.870.731,11	0,00000	0,00	11.006.386,01	0,00000	0,00	0,00	10.407.805,36	0,00000	0,00	
REGULACION DEL SORBE	8.870.731,11	0,01828	162.156,96	11.006.386,01	0,01828	201.196,74	39.039,78	10.407.805,36	0,01679	174.747,05	
REGULACION DE NAVAMUÑO	8.870.731,11	0,00731	64.845,04	11.006.386,01	0,00731	80.456,68	15.611,64	10.407.805,36	0,00746	77.642,23	
REGULACION DEL AMBROZ	8.870.731,11	0,00183	16.233,44	11.006.386,01	0,00183	20.141,69	3.908,25	10.407.805,36	0,00187	19.462,60	
ABT. ALMOGUERA-ALGODOR	8.870.731,11	0,00183	16.233,44	11.006.386,01	0,00183	20.141,69	3.908,25	10.407.805,36	0,00187	19.462,60	
RIEGOS DE ALCOLEA	8.870.731,11	0,00000	0,00	11.006.386,01	0	0,00	0,00	10.407.805,36	0,00000	0,00	
REGULACION DE LA TAJERA	8.870.731,11	0,00548	48.611,61	11.006.386,01	0,00548	60.315,00	11.703,39	10.407.805,36	0,00560	58.283,71	
REGULACION DE LAS NAVAS DEL MARQUES	8.870.731,11	0	0,00	11.006.386,01	0	0,00	0,00	10.407.805,36	0,00000	0,00	
RIEGOS DE LA SAGRA- TORRIJOS	8.870.731,11	0	0,00	11.006.386,01	0,00183	20.141,69	20.141,69	10.407.805,36	0,00187	19.462,60	

**RESUMEN DE IMPUTACION DE GASTOS DE ADMINISTRACION. AÑO 2011**

CENTRO DE COSTE	LIQUIDACION 2010	PRESUPUESTO 2011	IMPUTACION
RIEGOS DEL ARRAGO	7.816,49	38.821,11	46.637,60
REGULACION DEL ARRAGO	35.131,52	174.747,05	209.878,57
RIEGOS DEL ALAGON	50.764,52	252.389,28	303.153,80
REGULACION DEL ALAGON	42.948,02	233.030,76	275.978,78
RIEGOS DE ESTREMERIA	7.816,49	38.821,11	46.637,60
RIEGOS DE ARANJUEZ	19.519,89	97.104,82	116.624,71
RIEGOS DEL JARAMA	50.764,52	252.389,28	303.152,80
REGULACION DE CABECERA DEL TAJO	42.948,02	194.209,65	237.157,67
REGULACION DEL HENARES	39.039,78	155.388,53	194.428,31
RIEGOS DEL TIETAR	0,00	0,00	0,00
REGULACION DEL TIETAR	23.428,13	116.463,34	139.891,47
RIEGOS DEL ALBERCHE. Sector I al X	17.576,44	87.425,57	105.002,01
RIEGOS DEL ALBERCHE. Sector XI	1.943,44	9.679,26	11.622,70
RIEGOS DEL ALBERCHE. Sector Corralejo	0,00	0,00	0,00
RIEGOS DEL ALBERCHE. S.Abte Talavera	3.908,25	19.462,60	23.370,85
REGULACION DEL ALBERCHE	15.611,64	77.642,23	93.253,87
RIEGOS DE AZUTAN	0,00	0,00	0,00
RIEGOS DE CASTREJON M.D.	0,00	0,00	0,00
RIEGOS DE CASTREJON M.I.	0,00	0,00	0,00
RIEGOS DE VALDECAÑAS	3.908,25	19.462,60	23.370,85
REGULACION DE NAVALCAN	3.908,25	19.462,60	23.370,85
REGULACION DE GUAJARAZ	0,00	0,00	0,00
REGULACION DEL JERTE	19.519,89	77.642,23	97.162,12
REGULACION DE LA ACEÑA	0,00	0,00	0,00
REGULACION DEL SORBE	39.039,78	174.747,05	213.786,83
REGULACION DE NAVAMUÑO	15.611,64	77.642,23	93.253,87
REGULACION DEL AMBROZ	3.908,25	19.462,60	23.370,85
ABT. ALMOGUERA-ALGODOR	3.908,25	19.462,60	23.370,85
RIEGOS DE ALCOLEA	0,00	0,00	0,00
REGULACION DE LA TAJERA	11.703,39	58.283,71	69.987,10
REGULACION DE LAS NAVAS DEL MARC	0,00	0,00	0,00
RIEGOS DE LA SAGRA- TORRIJOS	20.141,69	19.462,60	39.604,29

**RESUMEN DE IMPUTACION DE GASTOS DE ADMINISTRACION. AÑO 2011**

CENTRO DE COSTE	IMPUTACION	50% OFICINA DESTACADA	IMPUTACION TOTAL
RIEGOS DEL ARRAGO	46.637,60	0,5	23.318,80
REGULACION DEL ARRAGO	209.878,57	0,5	104.939,29
RIEGOS DEL ALAGON	303.153,80	0,5	151.576,90
REGULACION DEL ALAGON	275.978,78	0,5	137.989,39
RIEGOS DE ESTREMEIRA	46.637,60	1,0	46.637,60
RIEGOS DE ARANJUEZ	116.624,71	1,0	116.624,71
RIEGOS DEL JARAMA	303.152,80	1,0	303.152,80
REGULACION DE CABECERA DEL TAJO	237.157,67	1,0	237.157,67
REGULACION DEL HENARES	194.428,31	1,0	194.428,31
RIEGOS DEL TIETAR	0,00	1,0	0,00
REGULACION DEL TIETAR	139.891,47	1,0	139.891,47
RIEGOS DEL ALBERCHE. Sector I al X	105.002,01	0,5	52.501,01
RIEGOS DEL ALBERCHE. Sector XI	11.622,70	0,5	5.811,35
RIEGOS DEL ALBERCHE. Sector Corralejo	0,00	0,5	0,00
RIEGOS DEL ALBERCHE. S.Abte Talavera	23.370,85	0,5	11.685,43
REGULACION DEL ALBERCHE	93.253,87	0,5	46.626,94
RIEGOS DE AZUTAN	0,00	0,5	0,00
RIEGOS DE CASTREJON M.D.	0,00	0,5	0,00
RIEGOS DE CASTREJON M.I.	0,00	0,5	0,00
RIEGOS DE VALDECAÑAS	23.370,85	1,0	23.370,85
REGULACION DE NAVALCAN	23.370,85	1,0	23.370,85
REGULACION DE GUAJARAZ	0,00	1,0	0,00
REGULACION DEL JERTE	97.162,12	0,5	48.581,06
REGULACION DE LA ACEÑA	0,00	1,0	0,00
REGULACION DEL SORBE	213.786,83	1,0	213.786,83
REGULACION DE NAVAMUÑO	93.253,87	0,5	46.626,94
REGULACION DEL AMBROZ	23.370,85	1,0	23.370,85
ABT. ALMOGUERA-ALGODOR	23.370,85	1,0	23.370,85
RIEGOS DE ALCOLEA	0,00	0,5	0,00
REGULACION DE LA TAJERA	69.987,10	1,0	69.987,10
REGULACION DE LAS NAVAS DEL MARQUESE	0,00	1,0	0,00
RIEGOS DE LA SAGRA- TORRIJOS	39.604,29	1,0	39.604,29

**Anejo nº 3**  
**CÁLCULO DEL APARTADO C) APORTACIÓN AL**  
**COSTE DE LAS OBRAS.**

### **3.1. RIEGOS DEL ÁRRAGO**

**3.1.1. Obras anteriores a la Ley de Aguas**

**3.1.2. Obras posteriores a la Ley de Aguas**

**CALCULO DEL APARTADO C)**  
**INVERSIONES REALIZADAS ANTES DE LA ENTRADA EN VIGOR DE LA LEY DE AGUAS 1-1-86**  
**RIEGOS DEL ARRAGO. AÑO 2011**

Nº	TITULO DE LA OBRA	IMPORTE	AÑO COMIENZO APORTACION	50% DE APORTACION AL COSTE	ANUALIDAD	ANUALIDAD ACTUALIZADA
1	Reparacion Acequia n 3 Dehesa Boyal de Moraleja	1.812,20	1.965	906,10	0,00	0,00
2	Reparacion Acequias 1 y 2 Dehesa Boyal de Moraleja	2.966,57	1.968	1.483,29	0,00	0,00
3	Reparacion Canal I-B de los Riegos del Arrago	2.986,45	1.968	1.493,23	0,00	0,00
4	Reparacion Canal II-A de los Riegos del Arrago	2.971,90	1.968	1.485,95	0,00	0,00
5	Reparacion Acequias Subsector I-A Zona Regable Borbollon y bacheo caminos de servicio Canales I-A y I-B	2.752,24	1.968	1.376,12	0,00	0,00
6	Acondicionamiento Secciones en Canales y Acequias Sector II-A	8.983,43	1.969	4.491,72	0,00	0,00
7	Rehabilitacion desagüe II-A-16 y II-A-18	1.192,13	1.969	596,07	0,00	0,00
8	Acondicionamiento secciones canales I-A y I-B	8.988,94	1.969	4.494,47	0,00	0,00
9	Acondicionamiento toma Canal II-B	1.362,67	1.970	681,34	0,00	0,00
10	Defensa rectificacion y encauzamiento Rivera de Gata y sus arroyos	149.207,24	1.971	74.603,62	0,00	0,00
11	Recargo de piedra y doble tratamiento superficial camino Subsector I-A	17.420,80	1.971	8.710,40	0,00	0,00
12	Idem. Camino Huelaga-Moheda	26.440,60	1.971	13.220,30	0,00	0,00
13	Idem. Caminos Subsector II-A	44.622,72	1.971	22.311,36	0,00	0,00
14	Idem. Camino Huelaga-Borbollon	10.776,44	1.971	5.388,22	0,00	0,00
15	Idem. Camino Moraleja a Vegaviana y limite occidental de la zona	56.437,55	1.976	28.218,78	0,00	0,00
16	Acondicionamiento de secciones en canales II-A II-B y II-B	505.456,17	1.977	252.728,09	0,00	0,00
17	Liquidacion del proyecto anterior	59.858,31	1.986	29.929,16	0,00	0,00
18	Liquidacion definitiva del proyecto anterior	1.700,76	1.987	850,38	40,14	40,34
19	Modificados recargo de piedra y doble tratamiento superficial caminos de acequias II-B-2 III-B-19 y III-A-55	128.914,83	1.981	64.457,42	0,00	0,00
20	Liquidacion proyecto anterior	336,16	1.986	168,08	0,00	0,00
21	Modificados de precios del de paso superiores sobre Canales II-A II-B y III-B de los Riegos del Arrago	75.417,61	1.982	37.708,81	0,00	0,00
22	Modificados de precios del de recargo de piedra y doble tratamiento superficial del Camino de Servicio Canal III-A Riegos del Arrago	116.295,84	1.982	58.147,92	0,00	0,00
23	Liquidacion proyecto anterior	27.972,08	1.986	13.986,04	0,00	0,00
24	Rehabilitacion parcial del revestimiento de secciones resistentes Canal II-A en Ladera de Jarallana	58.815,00	1.983	29.407,50	0,00	0,00
25	Liquidacion del Proyecto anterior	194,13	1.986	97,07	0,00	0,00
26	Recargo de piedra en los caminos del subsector II-A. Plan Coordinado del Arrago	239,12	1.983	119,56	0,00	0,00
27	Rehabilitacion parcial del revestimiento y secciones resistentes al Canal Aductor Rivera de Gata y Acequia Sector I-B del Arrago	59.415,72	1.983	29.707,86	0,00	0,00
28	Liquidacion del proyecto anterior	194,43	1.986	97,22	0,00	0,00
29	Recargo de piedra y doble tratamiento superficial camino servicio Canal II-B Riegos del Arrago	11.230,07	1.983	5.615,04	0,00	0,00
30	Modificado 1 del recargo de piedra y doble tratamiento superficial camino Servicio del Canal III-A	95.624,34	1.983	47.812,17	0,00	0,00
31	Liquidacion del Proyecto anterior	836,19	1.987	418,10	19,73	19,83
32	Riego superficial acondicionamiento paseos y cunetas y señalizacion caminos generales	153.343,45	1.983	76.671,73	0,00	0,00
33	Liquidacion proyecto anterior	620,57	1.986	310,29	0,00	0,00
34	Reposicion compuertas metalicas y valvulas de toma en canales y acequias	6.742,11	1.984	3.371,06	0,00	0,00
35	Liquidacion obra anterior	19,77	1.986	9,89	0,00	0,00
36	Recargo de piedra y doble tratamiento superficial camino de servicio Canal I-A de los Riegos del Arrago	213.047,27	1.984	106.523,64	0,00	0,00
37	Idem. Canal II-B	129.653,47	1.985	64.826,74	0,00	0,00
38	Liquidacion de la obra anterior	11.230,07	1.987	5.615,04	265,03	266,36
39	Reparacion de las Acequias del Canal II-A de los Riegos del Arrago	229.332,85	1.985	114.666,43	0,00	0,00
40	Recargo de piedra y doble tratamiento superficial del camino de Servicio Canal III-B	250.372,03	1.986	125.186,02	0,00	0,00
41	Reparacion de las acequias del Canal I-A de los Riegos del Arrago	111.104,82	1.986	55.552,41	0,00	0,00
42	Idem. Canales III-A II-B y III-B	191.020,19	1.986	95.510,10	0,00	0,00
43	Enlucido con mallazo en diversos tramos de los II-B y III-B y las acequias I-A y III-A de la Dehesa Boyal de Moraleja	94.617,34	1.986	47.308,67	0,00	0,00
44	Encauzamiento del Arroyo del Corzo	98.629,19	1.986	49.314,60	0,00	0,00



**CALCULO DEL APARTADO C)**  
**INVERSIONES REALIZADAS ANTES DE LA ENTRADA EN VIGOR DE LA LEY DE AGUAS 1-1-86**  
**RIEGOS DEL ARRAGO. AÑO 2011**

Nº	TITULO DE LA OBRA	IMPORTE	AÑO COMIENZO APORTACION	50% DE APORTACION AL COSTE	ANUALIDAD	ANUALIDAD ACTUALIZADA
45	Rehabilitacion y acondicionamiento de Azarbes zona regable del Arrago					
		43.544,40	1986	21.772,20	0,00	0,00
46	Colocacion de barandillas en los caminos de la zona Regable del Arrago					
		36.141,05	1986	18.070,53	0,00	0,00
47	Rehabilitacion parcial del revestimiento del Canal III-A de los Riegos del Arrago P.K. 2,6					
		44.022,90	1986	22.011,45	0,00	0,00
48	Expropiaciones - 8/ Canales Riego (Dehesa Boyal)					
		364,38	1972	182,19	0,00	0,00
49	Expropiaciones - 188 Zona Regable (Huelaga)					
		3.858,99	1972	1.929,50	0,00	0,00
50	Expropiaciones - 189 Zona Regable (Calzadilla)					
		1.616,58	1972	808,29	0,00	0,00
51	Expropiaciones - 190 Zona Regable (Moraleja)					
		237,54	1972	118,77	0,00	0,00
52	Expropiaciones - 191 Zona Regable (Gata)					
		519,03	1972	259,52	0,00	0,00
53	Expropiaciones - 192 Zona Regable (Casas de Don Gomez)					
		226,35	1972	113,18	0,00	0,00
54	Expropiaciones - 193 Zona Regable (Santibañez Alto)					
		164,08	1972	82,04	0,00	0,00
55	Expropiaciones - 196 Zona Regable II (Moraleja)					
		7.377,12	1972	3.688,56	0,00	0,00
56	Expropiaciones - 197 Zona Regable II (Gata)					
		6.754,25	1972	3.377,13	0,00	0,00
57	Expropiaciones - 65/14 Zona Regable III (Cilleros)					
		3.692,13	1972	1.846,07	0,00	0,00
58	Expropiaciones - 65/16 Zona Regable III (Gata)					
		73,05	1972	36,53	0,00	0,00
59	Expropiaciones - 65/18 Zona Regable III (Moraleja)					
		21.627,23	1972	10.813,62	0,00	0,00
60	Expropiaciones - 65/19 Zona Regable III (Perales)					
		406,42	1972	203,21	0,00	0,00
61	Expropiaciones - 65/20 Zona Regable III (Villasbuenas)					
		288,18	1972	144,09	0,00	0,00
62	Expropiaciones - 65/25 bis Expediente Expropiacion Forzosa para defensa rectificacion y encauzamiento del Arrago					
		3.867,35	1984	1.933,68	0,00	0,00
Suma		3.145.936,80			324,90	326,53

**CALCULO DEL APARTADO C)**  
**INVERSIONES REALIZADAS DESPUES DE LA ENTRADA EN VIGOR DE LA LEY DE AGUAS 1-1-86**  
**RIEGOS DEL ARRAGO. AÑO 2011**

Nº	TITULO DE LA OBRA	IMPORTE	AÑO COMIENZO APORTACION	BASE IMPONIBLE	BASE IMPONIBLE ACTUALIZADA	ANUALIDAD ACTUALIZADA
1	Obras ejecutadas con fondos propios del Organismo durante 1986	25.663,22	1987	1.026,53	8.540,71	341,63
2	Liquidacion de las obras de reparacion del Canal I-A de los Riegos del Arrago	10.758,43	1988	860,67	3.774,04	150,96
3	Idem. Idem. Canales III-A, II-B y III-B	18.787,02	1988	1.502,96	6.590,48	263,62
4	Obras ejecutadas con fondos propios del Organismo durante 1987	21.197,81	1988	1.695,82	7.436,19	297,45
5	Liquidacion Riego superficial y acondicionamiento de paseos y cunetas y señalizacion de los caminos generales de la Zona Regable del Arrago	617,55	1989	74,11	230,11	9,20
6	Liquidacion Recargo de piedra y doble tratamiento superficial del camino de servicio del Canal I-B	5.436,80	1989	652,42	2.025,75	81,03
7	Liquidacion Idem. Idem. Canal III-B	16.591,77	1989	1.991,01	6.182,08	247,28
8	Liquidacion Reparacion Acequias Canal II-A	23.087,20	1989	2.770,46	8.602,29	344,09
9	Liquidacion Provisional reparacion Acequias Canal I-A	10.758,43	1989	1.291,01	4.008,58	160,34
10	Liquidacion Definitiva Idem. Idem. Idem.	338,18	1989	40,58	126,01	5,04
11	Liquidacion Provisional Reparacion Acequias Canal III-A, II-B y III-B	18.787,02	1989	2.254,44	7.000,03	280,00
12	Liquidacion definitiva idem.idem.	507,25	1989	60,87	189,01	7,56
13	Rehabilitacion parcial en el sifon y Hms. 226 al 228,5 del Canal III-A de los Riegos del Arrago; Fondos Propios	25.663,22	1989	3.079,59	9.562,13	382,49
14	Reparacion del Azud de la Rivera de Gata en Moraleja; Fondos Propios	3.166,55	1989	379,99	1.179,88	47,20
15	Parcheo del Canal II-A desde el P.K. 5,300 al final de su trazado (P.K. 7,300) en los Riegos del Arrago; Fondos Propios	18.035,36	1989	2.164,24	6.719,97	268,80
16	Recrecimiento del Acueducto del Canal III-A de los Riegos del Arrago . Tramo II	149.299,91	1990	23.887,99	58.704,75	2.348,19
17	Recrecimiento del Acueducto del Canal III-A de los Riegos del Arrago . Tramo I	148.388,95	1990	23.742,23	58.346,53	2.333,86
18	Reparacion de terraplenes y defensas, sustitucion de gaviones, reapertura de cauces y bacheo de caminos. Riegos del Arrago	30.050,61	1991	6.010,12	12.086,35	483,45
19	Consolidacion del Canal II-A de los Riegos del Arrago, desde el P.K. 5,00 al P.K. 6,44	53.173,06	1991	10.634,61	21.386,20	855,45
20	Idem. Idem., desde el P.K. 1,42 al P.K. 5,00	73.140,17	1991	14.628,03	29.416,97	1.176,68
21	Idem. Idem., desde el P.K. 6,44 al P.K. 7,49	25.410,01	1991	5.082,00	10.219,89	408,80
22	Modificado de precios del de pasos superiores sobre los canales II-A, II-B y III-B (Liquidacion)	8.244,13	1992	1.978,59	3.376,80	135,07
23	Indemnizacion por subida del precio de ligantes asfálticos de las obras de recargo de piedra y doble tratamiento superficial del camino de servicio del canal II-B (Libramiento en firme)	5.981,00	1992	1.435,44	2.449,82	97,99
24	Consolidacion del canal II-A de los Riegos del Arrago desde el P.K. 5 al 6,44	96.316,42	1992	23.115,94	39.451,20	1.578,05
25	Id. Id. Id. P.K. 1,420 al 5,000	157.462,99	1992	37.791,12	64.496,85	2.579,87
26	Id. Id. Id. P.K. 6,440 al 7,497	151.130,00	1992	36.271,20	61.902,85	2.476,11
27	Fondos Propios - Limpieza del arroyo Colmenas desde el canal III-A a la carretera de Cilleros	16.527,83	1992	3.966,68	6.769,79	270,79
28	Fondos Propios - Limpieza del azarbe III-18-4	12.020,24	1992	2.884,86	4.923,49	196,94
29	Rehabilitación del Canal I-B de los Riegos del Arrago desde el P.K. 3,569 al 12,041	211.634,77	1993	59.257,74	87.913,09	3.516,52
30	Fondos Propios - Limpieza del arroyo Colmenas desde el Canal III-A a la carr. de Cilleros	3.009,87	1993	842,76	1.250,28	50,01
31	Rehabilitación del canal I-A	212.521,34	1994	68.006,83	89.173,95	3.566,96
32	Rehabilitación del canal I-B, Riegos del Arrago desde el PK. 3,569 al 12,041	40.552,01	1994	12.976,64	17.015,63	680,63
33	Rehabilitación general de la acequia I-A-4-10	57.720,18	1994	18.470,46	24.219,40	968,78
34	Liq. única y def. de rehabilitación parcial de la acequia III-B-7 de los R. Arrago	1.574,25	1995	566,73	681,02	27,24
35	Liq. provisional del recrecimiento del acueducto del canal III-A de los R. Arrago	14.485,07	1995	5.214,63	6.266,24	250,65
36	Limpieza de los azarbes II-A16 y II-A-18 de los R. del Arrago	45.798,74	1995	16.487,55	19.812,53	792,50
37	Rehabilitación del canal I-B, R. Arrago desde el PK 12,041 al 17,370	207.120,99	1995	74.563,56	89.600,54	3.584,02
38	Consolidación del canal II-A, R. Arrago desde al PK 1,215 al 1,420	195.739,40	1995	70.466,18	84.676,85	3.387,07
39	Id.Id.Id., desde su origen al PK 1,215	132.633,14	1995	47.747,93	57.377,09	2.295,08
40	Limpieza y canalización del arroyo Tinajas en los R. del Arrago	222.488,74	1995	80.095,95	96.248,63	3.849,95

**CALCULO DEL APARTADO C)**  
**INVERSIONES REALIZADAS DESPUES DE LA ENTRADA EN VIGOR DE LA LEY DE AGUAS 1-1-86**  
**RIEGOS DEL ARRAGO. AÑO 2011**

Nº	TITULO DE LA OBRA	IMPORTE	AÑO COMIENZO APORTACION	BASE IMPONIBLE	BASE IMPONIBLE ACTUALIZADA	ANUALIDAD ACTUALIZADA
41	Señalización en los sistemas de riego del Alagón y Arrago(parte proporcional)	34.335,88	1995	12.360,92	14.853,71	594,15
42	Rehabilitación de revestimiento en canales y acequias y otras obras menores para evitar pérdidas por filtración en la Z.R. Arrago, limpieza de azarbes III-20,III-18-16-5	132.222,66	1995	47.600,16	57.199,52	2.287,98
43	Id.Id.Id. limpieza, recrecimiento y enlucido canal II-B	480.809,68	1995	173.091,48	207.998,26	8.319,93
44	Id.Id.Id. del arroyo Tinajas	60.101,21	1995	21.636,44	25.999,79	1.039,99
45	Id.Id.Id. del arroyo Campanillo	120.202,42	1995	43.272,87	51.999,56	2.079,98
46	FFPP.-Reparación de diversos canales III-A, III-B, I-B y II-B de los R. Arrago	35.988,93	1995	12.956,01	15.568,81	622,75
47	FFPP.-Reparaciones diversas en las acequias nº 1 y 3 de la Dehesa Boyal de Moraleja en los R. Arrago	28.886,70	1995	10.399,21	12.496,39	499,86
48	Recrecimiento acueducto Canal III-A de los R. del Arrago. L.P.	14.103,03	1996	5.641,21	6.267,38	250,70
49	FFPP.-Reparación de paños y tomas directas del canal III-A de los R. del Arrago	38.309,53	1996	15.323,81	17.024,76	680,99
50	FFPP.-Reparaciones diversas en la sección 1ª de la acequia II-A-15 de la Z.R. del Arrago	17.853,06	1996	7.141,22	7.933,89	317,36
51	Rehabilitación canal I-B Riegos del Arrago, desde el p.k. 12,041 al 17,130. Liquidación Provisional	17.153,89	1997	7.547,71	7.805,02	312,20
52	Consolidación del canal III-A de los Riegos del Arrago, desde el P.K. 6,440 al 7,497. Liquidación.	9.975,56	1997	4.389,25	4.538,88	181,56
53	FFPP.- Reparación del tramo final de la acequia nº 1 de la Dehesa Boyal de Moraleja ( sección trapecial ). Riegos del Arrago	15.325,81	1997	6.743,36	6.973,25	278,93
54	Rehabilitación del canal I-A de los riegos del Arrago (Liquidación provisional)	570.924,45	1998	274.043,74	274.043,74	10.961,75
55	FFPP.-Reparación de paños y tomas directas del canal III-B en diversos puntos de su trazado y reparación de paños en el canal de la Rivera de Gata	45.769,28	1998	21.969,25	21.969,25	878,77
56	FFPP.-Reparaciones diversas en la sección 1ª de la acequia II-A-15 de la zona regable del Arrago (Liquidación única y definitiva)	117,20	1998	56,26	56,26	2,25
57	FFPP.-Sustitución de barandilla del acueducto del canal III-A del Arrago	29.449,59	1998	14.135,80	14.135,80	565,43
58	Consolidación del canal II-A de los Riegos del Arrago desde el PK 1,215 al 1,420 ( liq. provisional )	881,45	1999	458,35	458,35	18,33
59	Consolidación del canal II-A de los Riegos del Arrago desde su origen al PK 1,215 ( liq. provisional )	5.912,98	1999	3.074,75	3.074,75	122,99
60	Consolidación del canal II-A de los Riegos del Arrago desde el PK 5,000 al 6,440 ( liq. única y definitiva)	2.405,52	1999	1.250,87	1.250,87	50,03
61	FFPP.- Reparación de diversos canales ( III-A, III-B, I-B y II-B ) de los Riegos del Arrago ( liq. única y def. )	72,42	1999	37,66	37,66	1,51
62	FFPP.- Reparaciones diversas en las acequias nº 1 y 3 de la Dehesa Boyal de Moraleja, en los Riegos del Arrago ( liq única y def. )	34,30	1999	17,84	17,84	0,71
63	FFPP.- Reparación de paños y tomas directas del canal III-A de los Riegos del Arrago ( liquidación )	98,15	1999	51,04	51,04	2,04
64	FFPP.- Reparación de paños y tomas directas del canal III-B en diversos puntos de su trazado y reparación de paños en el canal de Rivera de Gata ( liquidación )	28,03	1999	14,58	14,58	0,58
65	FFPP.- Reparación de paños y tomas en diversos puntos del trazado del canal III-A y acequia III-A-55 de los Riegos del Arrago	49.924,79	1999	25.960,89	25.960,89	1.038,44
66	FFPP.- Desbroce de márgenes de caminos de las ZZRR de Arrago y Rivera de Gata	28.427,87	2.000	15.919,61	15.919,61	636,78
67	FFPP.- Limpieza del azarbe II-A-16 de los Riegos del Arrago	29.509,69	2.000	16.525,43	16.525,43	661,02
68	Consolidación del canal II-A de los Riegos del Arrago desde el P.K. 0,000 al 1,215	798,43	2.000	447,12	447,12	17,88
69	Reparaciones urgentes de daños ocasionados en las ZZRR. De Rosarito, Valdecañas, Alagón y Arrago (P.P. Arrago)	468.789,44	2.000	262.522,09	262.522,09	10.500,88
70	FFPP.- Rehabilitación del canal III-B de los riegos del Arrago desde el PK 0,6 al PK 22,2	212.447,64	2.001	127.468,58	127.468,58	5.098,74

**CALCULO DEL APARTADO C)**  
**INVERSIONES REALIZADAS DESPUES DE LA ENTRADA EN VIGOR DE LA LEY DE AGUAS 1-1-86**  
**RIEGOS DEL ARRAGO. AÑO 2011**

Nº	TITULO DE LA OBRA	IMPORTE	AÑO COMIENZO APORTACION	BASE IMPONIBLE	BASE IMPONIBLE ACTUALIZADA	ANUALIDAD ACTUALIZADA
71	FFPP.- Reparaciones más urgentes en los riegos del Arrago por daños observados durante la campaña de 1998	191.524,76	2.001	114.914,86	114.914,86	4.596,59
72	FFPP.- Limpieza de los azarbes de la zona regable del Arrago	150.019,97	2.001	90.011,98	90.011,98	3.600,48
73	FFPP.- Reparaciones en diversos puntos de las acequias II-A-13, II-A-15 y II-A-17 de los Riegos del Arrago	110.701,48	2.001	66.420,89	66.420,89	2.656,84
74	FFPP.- Sustitución de las compuertas de toma del canal II-B en los riegos del Arrago	29.870,30	2.001	17.922,18	17.922,18	716,89
75	Reparación de los acueductos del canal III-A sobre la Rivera de Gata y el arroyo Peralejo de los riegos del Arrago	480.809,68	2.001	288.485,81	288.485,81	11.539,43
76	FFPP.- Rehabilitación parcial canal III-A riegos Arrago desde pk 1,900 al 25,900	207.690,93	2.002	132.922,20	132.922,20	5.316,89
77	FFPP.- Reparación camino servicio canal III-B desde pk 20,280 al 23,880 de la ZR Arrago	274.476,55	2.002	175.664,99	175.664,99	7.026,60
78	FFPP.- Diversas reparaciones en caminos de servicio de la ZR Arrago	273.697,00	2.002	175.166,08	175.166,08	7.006,64
79	FFPP.- Reparación en diversos puntos acequias II-A-13, II-A-15 y II-A-17 Riegos Arrago (liquidación)	9.276,53	2.002	5.936,98	5.936,98	237,48
80	FFPP.- Recuperación y adecuación medioambiental zona afectada por vertedera incontrolado de residuos en el talud del camino de acceso al canal III-A de los Riegos del Arrago a su paso por la finca Rozacorderos en Moraleja	43.876,21	2.003	29.835,82	29.835,82	1.193,43
81	Rehabilitación general del canal III-B de los Riegos del Arrago	1.380.734,44	2.003	938.899,42	938.899,42	37.555,98
82	FFPP.- Rehabilitación canal III-B riegos Arrago desde pk 0,6 al 22,2 (liquidación)	17.979,12	2.003	12.225,80	12.225,80	489,03
83	FFPP.- Diversas reparaciones en caminos de servicio de la ZR Arrago (c.final)	27.863,86	2.003	18.947,42	18.947,42	757,90
84	FFPP.- Reparación camino servicio canal III-B desde pk 20,280 al 23,880 de la ZR Arrago (c.final)	27.920,88	2.003	18.986,20	18.986,20	759,45
85	FFPP.- Rehabilitación parcial canal III-A riegos Arrago desde pk 1,900 al 25,900 (c.final)	20.548,19	2.003	13.972,77	13.972,77	558,91
86	FFPP.- Reparación del canal y acequias de la Dehesa Boyal de Moraleja y acequias II-A-13, II-A-15 y II-A-17 de los riegos del Arrago (c.final)	429.310,00	2.003	291.930,80	291.930,80	11.677,23
87	FFPP.- Rehabilitación acequias III-B-7, I-A-4-6, I-A-4-1 y su camino de servicio en los riegos del Arrago (c.final)	232.809,35	2.003	158.310,36	158.310,36	6.332,41
88	FFPP.- Colocación tapaderas metálicas en arquetas sifónicas ZR Arrago	19.685,00	2.003	13.385,80	13.385,80	535,43
89	FFPP.- Colocación barandillas en almenaras compuertas canales ZR Arrago	18.304,11	2.003	12.446,79	12.446,79	497,87
90	FFPP.- Impermeabilización acueducto canal III-A de los Riegos Arrago en su cruce con el arroyo Tinajas	25.550,00	2.003	17.374,00	17.374,00	694,96
91	FFPP.- Reparación de la segunda sección de la acequia II-A-9 de los riegos Arrago	25.726,32	2.003	17.493,90	17.493,90	699,76
92	FFPP.- Reparación tramo final acequia III-A-55 y diversas tomas directas en la ZR Arrago	28.150,00	2.003	19.142,00	19.142,00	765,68
93	FFPP.- Reposición paños de hormigón en cajero del canal III-A (hm 32, 33, 36 y 37) de los Riegos Arrago	28.848,58	2.003	19.617,03	19.617,03	784,68
94	FFPP.- Reparación de paños y tomas en diversos puntos del trazado del canal III-A y acequia III-A-55 de los Riegos del Arrago (liquidación)	147,19	2.004	105,98	105,98	4,24
95	FFPP.- Reparaciones de diversas averías en la ZR Arrago surgidas en campaña de riegos 2002	22.800,00	2.004	16.416,00	16.416,00	656,64
96	FFPP.- Reparaciones más urgentes en los riegos del Arrago por daños observados durante la campaña de 1998 (liquidación)	13.455,78	2.004	9.688,16	9.688,16	387,53
97	FFPP.- Reparación del canal III-A de los riegos del Arrago en el PK 7,2	21.950,00	2.004	15.804,00	15.804,00	632,16
98	FFPP.- Limpieza de los azarbes de la zona regable del Arrago ( liquidación)	459,38	2.004	330,75	330,75	13,23
99	FFPP.- Reparación de la acequia II-A-9 de los riegos del Arrago desde el PK 2,900 al 4,400	22.400,00	2.004	16.128,00	16.128,00	645,12
100	FFPP.- Sellado de junta longitudinal en el canal III-A de la ZR Arrago	7.700,00	2.004	5.544,00	5.544,00	221,76
101	FFPP.- Colocación barandillas en acueducto Arroyo Colmenas del Canal II-A. Z.R. Arrago	56.096,40	2.005	42.633,26	42.633,26	1.705,33

**CALCULO DEL APARTADO C)**  
**INVERSIONES REALIZADAS DESPUES DE LA ENTRADA EN VIGOR DE LA LEY DE AGUAS 1-1-86**  
**RIEGOS DEL ARRAGO. AÑO 2011**

Nº	TITULO DE LA OBRA	IMPORTE	AÑO COMIENZO APORTACION	BASE IMPONIBLE	BASE IMPONIBLE ACTUALIZADA	ANUALIDAD ACTUALIZADA
102	FFPP.- Reparación y acondicionamiento arquetas tomas directas y caños Z.R. Arrago	22.000,00	2.005	16.720,00	16.720,00	668,80
103	FFPP.- Desbroce, poda, tala y eliminación de vegetación seca en márgenes caminos acceso Borbollón y caminos servicio canales I-A, I-B, y II-A Z.R. Arrago	23.646,00	2.005	17.970,96	17.970,96	718,84
104	FFPP.- Realización obras diversas Z.R. Arrago (Canal II-B, II-A y III-A, y Dehesa Boyal Moraleja)	20.400,00	2.005	15.504,00	15.504,00	620,16
105	FFPP.- Impermeabilización acueductos hm. 232,3 y hm. 234,27 del canal III-A de los Riegos del Arrago	22.800,00	2.005	17.328,00	17.328,00	693,12
106	FFPP.- Certi. Final recuperación y adecuación medioambiental de la zona afectada por el vertido incontrolado de residuos en el talud del camino de acceso al canal III-A de los Riegos del Arrago a su paso por la finca Rozacorderos en Moraleja	4.219,50	2.005	3.206,82	3.206,82	128,27
107	FFPP.- Instalación de compuerta automática de nivel constante aguas arriba en el canal III-B de la Z.R. Arrago	19.230,00	2.005	14.614,80	14.614,80	584,59
108	Certi. Liquidacion Rehabilitación general Canal III-B. Riegos del Arrago	634,55	2.005	482,26	482,26	19,29
109	FFPP.- Demolición de viejos edificios ruinosos en la Z.R. Arrago	12.750,00	2.005	9.690,00	9.690,00	387,60
110	FFPP.- Reparación paso elevado por el canal III-A pk. 25,700. Z.R. Arrago	6.074,49	2.005	4.616,61	4.616,61	184,66
111	FFPP.- Reparación del canal III-A de los Riegos del Arrago desde el hm 152,80 al 170,05	29.787,76	2.006	23.830,21	23.830,21	953,21
112	FFPP.- Reparación de averías surgidas en la ZR del Arrago durante la campaña de riegos del 2004	27.900,00	2.006	22.320,00	22.320,00	892,80
113	FFPP.- Reparación, limpieza, desbroce y reposición en la ZR del Arrago	142.832,26	2.007	119.979,10	119.979,10	4.799,16
114	FFPP.- Adecuación y acondicionamiento de desperfectos diversos surgidos en las infraestructuras ZR Arrago campaña 2005	29.135,47	2.007	24.473,79	24.473,79	978,95
115	FFPP.- Instalación almenara modulable toma del canal I-A presa del Arrago	26.200,00	2.007	22.008,00	22.008,00	880,32
116	FFPP.- Reparación de averías observadas en la campaña de riego 2006. ZR Arrago	28.900,00	2.008	25.432,00	25.432,00	1.017,28
117	FFPP.- Reparación del Canal III-A (Hm 61) de los riegos del Arrago	23.950,00	2.008	21.076,00	21.076,00	843,04
118	FFPP.- Reparación de paños del revestimiento de los canales III-A y III-B en diversos puntos de sus trazados en los riegos del Arrago	92.007,01	2.008	80.966,17	80.966,17	3.238,65
119	FFPP.- Desbroce, limpieza, recalce e impermeabilización de acueductos de la ZR Arrago	65.052,52	2.008	57.246,22	57.246,22	2.289,85
120	FFPP.- Colocación de rejillas en las arquetas sifónicas de la infraestructura de los riegos del Arrago	8.000,00	2.008	7.040,00	7.040,00	281,60
121	FFPP.- Parcheo del canal III-A de los riegos del Arrago, previo a la campaña 2008	28.800,00	2.009	26.496,00	26.496,00	1.059,84
122	FFPP.- Reparación de compuertas de toma del canal de la Dehesa Boyal de Moraleja en los Riegos del Arrago	22.267,31	2.009	20.485,93	20.485,93	819,44
123	FFPP.- A.T. realización propuestas clasificación según riesgo potencial de varias presas y azudes de la zona 3ª (p.p. Arrago 2/5)	11.600,00	2.009	10.672,00	10.672,00	426,88
124	FFPP.- Proyecto para cubrir y acondicionar el tramo inicial de cabecera del canal de la Dehesa Boyal de Moraleja (i/cert.final)	65.169,79	2.010	62.563,00	62.563,00	2.502,52
125	FFPP.- Reposición de compuertas de regulación en los canales I-A, II-A, II-B y III-B de la ZR del Arrago (i/ cert. Final)	61.092,24	2.010	58.648,55	58.648,55	2.345,94
126	FFPP.- Reparación desperfectos y averías observadas durante la campaña de riego 2007 en la ZR del Arrago (canales I-B, II-A y acequias III-B-7 y III-A-55), (i/cert.final)	65.516,20	2.010	62.895,55	62.895,55	2.515,82
127	FFPP.- Reparaciones puntuales en las infraestructuras de la ZR Arrago, acequias II-A-9 y III-B-19, y canales II-A y II-B (i/cert.final)	64.197,76	2.010	61.629,85	61.629,85	2.465,19
128	FFPP.- Consolidación del azud de la Rivera de Gata en Moraleja (i/cert.final)	228.547,56	2.010	219.405,66	219.405,66	8.776,23
129	FFPP.- Instalación de almenara modulable en la toma del canal II-A de los riegos del Arrago	77.963,62	2.011	77.963,62	77.963,62	3.118,54
130	FFPP.- Adecuación del desagudador del final de la 2ª sección de la acequia II-A-17 de los riegos del Arrago	40.484,00	2.011	40.484,00	40.484,00	1.619,36

**CALCULO DEL APARTADO C)**  
**INVERSIONES REALIZADAS DESPUES DE LA ENTRADA EN VIGOR DE LA LEY DE AGUAS 1-1-86**  
**RIEGOS DEL ARRAGO. AÑO 2011**

Nº	TITULO DE LA OBRA	IMPORTE	AÑO COMIENZO APORTACION	BASE IMPONIBLE	BASE IMPONIBLE ACTUALIZADA	ANUALIDAD ACTUALIZADA
131	Rehabilitación general del canal III-A de los Riegos del Arrago	4.826.011,43	2.011	4.826.011,43	4.826.011,43	193.040,46
132	Limpieza y adecuación cauce azarbes ZR del Arrago	183.663,85	2.011	183.663,85	183.663,85	7.346,55
Suma		15.403.894,55			11.132.635,69	445.305,39

## **3.2. REGULACIÓN DEL ÁRRAGO**

**3.2.1. Obras anteriores a la Ley de Aguas**

**3.2.2. Obras posteriores a la Ley de Aguas**

**CALCULO DEL APARTADO C)**  
**INVERSIONES REALIZADAS ANTES DE LA ENTRADA EN VIGOR DE LA LEY DE AGUAS 1-1-86**  
**REGULACION DEL ARRAGO. AÑO 2011**

Nº	TITULO DE LA OBRA	IMPORTE	AÑO COMIENZO APORTACION	50 % DE APORTACION AL COSTE	ANUALIDAD	ANUALIDAD ACTUALIZADA
1	Cercas de fincas afectadas expropiacion obras Sistema Arrago	1.126,36	1.966	563,18	0,00	0,00
2	Pintura de elementos metalicos de la Presa	2.106,94	1.966	1.053,47	0,00	0,00
3	Defensa, rectificacion y encauzamiento del Arrago y sus arroyos	116.962,54	1.964	58.481,27	0,00	0,00
4	Restitucion de compuertas y mecanismos en cauces de los sistemas del Arrago	995,06	1.970	497,53	0,00	0,00
5	Instalaciones electricas en la Presa de derivacion de Borbollon (3ª Fase)	20.126,68	1.979	10.063,34	0,00	0,00
6	Estaciones de radio	8.942,22	1.979	4.471,11	0,00	0,00
7	Reposicion de impermeabilizaciones y pasarelas en la Presa de Borbollon	2.021,29	1.979	1.010,65	0,00	0,00
8	Centro de transformacion de Borbollon	2.987,20	1.979	1.493,60	0,00	0,00
9	Reparaciones en la Presa de derivacion del Arrago	2.330,04	1.979	1.165,02	0,00	0,00
10	Mejora de elementos metalicos en el contraembalse de Borbollon	4.817,33	1.979	2.408,67	0,00	0,00
11	Expropiaciones del embalse de Borbollon	91.570,06	1.960	45.785,03	0,00	0,00
12	Expropiacion forzosa para defensa, rectificacion y encauzamiento del Arrago	3.867,35	1.985	1.933,68	0,00	0,00
13	Adaptacion del desague de fondo como toma de riego en el embalse de Borbollon	217.347,87	1.987	108.673,94	5.129,41	5.155,06
Suma		475.200,94			5.129,41	5.155,06



**CALCULO DEL APARTADO C)**  
**INVERSIONES REALIZADAS DESPUES DE LA ENTRADA EN VIGOR DE LA LEY DE AGUAS 1-1-86**  
**REGULACION DEL ARRAGO. AÑO 2011**

Nº	TITULO DE LA OBRA	IMPORTE	AÑO COMIENZO APORTACION	BASE IMPONIBLE	BASE IMPONIBLE ACTUALIZADA	ANUALIDAD ACTUALIZADA
1	Acondicionamiento de impermeabilizaciones, revision y sustitucion de mecanismos de accionamiento y construccion de escaleras y barandillas de acceso a las compuertas del Embalse y Contraembalse de Borbollon	12.020,24	1.991	7.212,14	9.779,67	391,19
2	idem 2	215.818,13	1.992	133.807,24	172.071,79	6.882,87
3	Presa de Rivera de Gata y obras complementarias	9.414.165,39	1.992	5.836.782,54	7.505.914,05	300.236,56
4	Expropiaciones pagadas en 1992:exp.87/7,87/8/J-2,85/6,87/8-D	66.975,10	1.993	42.864,06	52.253,97	2.090,16
5	Liquidación provisional de obras de la presa de Rivera de Gata	1.053.414,33	1.994	695.253,46	803.017,74	32.120,71
6	Expropiaciones pagadas en 1993: expt.- 87/7,87/7-d-II, 87/7-d-2,87/8-i	66.596,37	1.994	43.953,60	50.766,41	2.030,66
7	Cuantificación y clasificación de cultivos en regadíos en el río Alagón (parte proporcional Arrago)	6.106,28	1.994	4.030,14	4.654,81	186,19
8	Liq. provisional de afirmado del camino de acceso (M.I.) a la presa de Rivera de Gata y camino acceso a caseta válvulas	14.295,96	1.995	9.721,25	10.776,29	431,05
9	Liq. provisional camino de acceso por la margen derecha a la presa de Rivera de Gata	13.948,05	1.996	9.763,64	10.387,12	415,48
10	Liq. única y definitiva de los trabajos de colaboración técnica para el estudio y redacción del proyecto de Presa de Regulación de la Rivera de Gata para aumento de los recursos de la Z.R. del Arrago	19.746,52	1.996	13.822,56	14.705,23	588,21
11	FFPP.- Abastecimiento de agua a los edificios de la presa de Rivera de Gata	3.297,98	1.996	2.308,59	2.456,01	98,24
12	FFPP.- Mejora del alumbrado público de la presa de Borbollón	28.390,97	1.997	20.441,50	20.867,36	834,69
13	Obras de toma para abastecimiento en la presa de Rivera de Gata. Modificación nº 1	158.616,84	1.997	114.204,12	116.583,37	4.663,33
14	FFPP.- Reparaciones diversas en edificios en el embalse de Borbollón. Campaña 1996	29.449,59	1.997	21.203,70	21.645,44	865,82
15	FFPP.- Alumbrado exterior en viviendas y centro de transformación de la Presa de Rivera de Gata. Campaña 1996	11.659,63	1.997	8.394,93	8.569,82	342,79
16	Asistencia técnica para la redacción de las normas de explotación, conservación y vigilancia de las presas de Borbollón y Rivera de Gata	222.479,43	1.998	164.634,78	164.634,78	6.585,39
17	FFPP.- Reparación de fachada de la casa administración de la presa de Rivera de Gata	6.010,12	1.998	4.447,49	4.447,49	177,90
18	FFPP.- Instalación protecciones eléctricas C.T. Poblado Borbollón	16.384,19	1.998	12.124,30	12.124,30	484,97
19	FFPP.- Abastecimiento de agua a los edificios de la presa de Rivera de Gata ( liquidación )	63,62	1.999	48,35	48,35	1,93
20	FFPP.- Instalación de línea de seguridad a compuertas con grupo electrógeno y alumbrado de emergencia en la presa de Rivera de Gata	28.067,27	1.999	21.331,13	21.331,13	853,25
21	FFPP.- Reparación de válvula Howell-Bunger de la presa de Rivera de Gata	6.442,85	1.999	4.896,57	4.896,57	195,86
22	Acondicionamiento de impermeabilizaciones, revisión y sustitución de mecanismos de accionamiento y construcción de escaleras y barandillas de acceso a las compuertas de las presas de embalse y contraembalse de Borbollón ( liq. única y def. )	27.746,18	1.999	21.087,10	21.087,10	843,48
23	FFPP.- Sustitución de barandilla en escalera de acceso al desagüe de fondo y colocación de barandillas en salida de desagüe de fondo de la presa de Borbollón	10.577,81	1.999	8.039,14	8.039,14	321,57
24	Instalación de grupos electrógenos de seguridad y construcción de casetas para su alojamiento en las presas de Borbollón y Gabriel y Galán ( liq. P.P. Borbollón )	413,56	1.999	314,31	314,31	12,57
25	FFPP.- Desvío de linea eléctrica de Media Tensión en el embalse de Rivera de Gata	16.366,12	1.999	12.438,25	12.438,25	497,53
26	FFPP.- Reparación saneamiento y abastecimiento poblado presa de Borbollón	29.720,05	2.000	23.181,64	23.181,64	927,27
27	FFPP.- Cerramiento instalaciones presa de Borbollón y presa del Arrago	12.020,24	2.000	9.375,79	9.375,79	375,03
28	FFPP.- Suministro y montaje estación depuradora de agua potable en el poblado de la presa de Borbollón	30.011,24	2.000	23.408,77	23.408,77	936,35
29	FFPP.- Reparación de toma para abastecimiento en la presa de Rivera de Gata	59.731,29	2.001	47.785,03	47.785,03	1.911,40
30	FFPP.- Rehabilitación de vivienda para encargado en el poblado de la presa de Borbollón	29.900,35	2.001	23.920,28	23.920,28	956,81

**CALCULO DEL APARTADO C)**  
**INVERSIONES REALIZADAS DESPUES DE LA ENTRADA EN VIGOR DE LA LEY DE AGUAS 1-1-86**  
**REGULACION DEL ARRAGO. AÑO 2011**

Nº	TITULO DE LA OBRA	IMPORTE	AÑO COMIENZO APORTACION	BASE IMPONIBLE	BASE IMPONIBLE ACTUALIZADA	ANUALIDAD ACTUALIZADA
31	FFPP.- Pintura de casa de Administración y edificios en la presa de Rivera de Gata	12.170,50	2.001	9.736,40	9.736,40	389,46
32	FFPP.- Pintura de casa de Administración y edificios en la presa de Borbollón	20.284,16	2.001	16.227,33	16.227,33	649,09
33	FFPP.- Impermeabilización de terrazas de la casa de Administración del embalse de Borbollón	3.155,31	2.001	2.524,25	2.524,25	100,97
34	FFPP.- Asistencia técnica para actualización de las normas de explotación para las presas de Borbollón y Rivera de Gata	11.719,74	2.001	9.375,79	9.375,79	375,03
35	FFPP.- Sustitución de cuadros eléctricos obsoletos de la presa de Borbollón	52.241,30	2.001	41.793,04	41.793,04	1.671,72
36	FFPP.- Renovación de la captación e impulsión del abastecimiento de agua del poblado de la presa de Borbollón	29.187,30	2.001	23.349,84	23.349,84	933,99
37	Modificado nº 1 del proyecto de enlace de la red de riegos y toma de la zona del Arrago	2.336.697,51	2.001	1.869.358,01	1.869.358,01	74.774,32
38	FFPP.- Reparación del camino de acceso y coronación de la presa de Rivera de Gata	203.140,24	2.002	166.575,00	166.575,00	6.663,00
39	FFPP.- AT Estudio revisión alternativas acondicionamiento y remodelación presa de Borbollón	29.618,04	2.002	24.286,79	24.286,79	971,47
40	FFPP.- Tratamiento anticorrosivo y pintura compuertas presa Borbollón	57.793,47	2.002	47.390,65	47.390,65	1.895,63
41	FFPP.- Sustitución cuadros eléctricos obsoletos presa del Arrago	29.840,40	2.002	24.469,13	24.469,13	978,77
42	FFPP.- Renovación tubería impulsión y suministro depósito primitivo Borbollón y acondicionamiento interior	27.436,20	2.002	22.497,68	22.497,68	899,91
43	FFPP.- Acondicionamiento líneas distribución alumbrado público presa Borbollón	59.180,55	2.002	48.528,05	48.528,05	1.941,12
44	FFPP.- Reparación del camino de acceso y coronación de la presa de Rivera de Gata (certificación final)	20.198,84	2.003	16.967,03	16.967,03	678,68
45	FFPP.- Reparación y mejora del cerramiento en la presa de Rivera de Gata y su entorno	10.500,00	2.003	8.820,00	8.820,00	352,80
46	FFPP.- Rehabilitación alumbrado exterior de la casa de Administración del poblado de Borbollón	23.560,00	2.003	19.790,40	19.790,40	791,62
47	FFPP.- Construcción de taller en la presa de Rivera de Gata	23.950,33	2.003	20.118,28	20.118,28	804,73
48	FFPP.-Rehabilitación para iluminación de galerías, aliviadero y alumbrado de emergencia de los torreones 1 y 2 de la presa de Borbollón	22.907,95	2.003	19.242,68	19.242,68	769,71
49	FFPP.- Rehabilitación de ataguías del embalse del Arrago	29.060,00	2.003	24.410,40	24.410,40	976,42
50	FFPP.- Tratamiento anticorrosivo y pintura compuertas aliviadero presa Arrago	52.562,60	2.004	45.203,84	45.203,84	1.808,15
51	FFPP.- Adaptación barandillas y protección torreones y puente de maniobras presa de Borbollón, a normativa vigente	23.700,00	2.004	20.382,00	20.382,00	815,28
52	FFPP.- Acondicionamiento líneas distribución alumbrado público presa Borbollón (liquidación)	4.088,57	2.004	3.516,17	3.516,17	140,65
53	FFPP.- Adecuación medioambiental del antiguo vertedero del poblado del embalse de Borbollón	23.000,00	2.004	19.780,00	19.780,00	791,20
54	FFPP.- Tratamiento anticorrosivo y pintura compuertas presa Borbollón (liquidación)	1.676,67	2.004	1.441,94	1.441,94	57,68
55	FFPP.- Instalación de protecciones eléctricas y sustitución de luminarias obsoletas en instalaciones	4.851,21	2.004	4.172,04	4.172,04	166,88
56	Modificado nº 1 del proyecto de enlace de la red de riegos y toma de la zona del Arrago (liquidación)	387.831,95	2.004	333.535,48	333.535,48	13.341,42
57	FFPP.- Adecuación del saneamiento de viviendas y oficinas de la presa de Rivera de Gata	14.777,00	2.004	12.708,22	12.708,22	508,33
58	FFPP.- Certi. Final tratamiento anticorrosivo y pintura compuertas presa de Borbollón	78,72	2.005	69,27	69,27	2,77
59	FFPP.- Cambio de cuadro eléctrico, cableado, motor de puente grúa en la presa del Arrago	22.250,00	2.005	19.580,00	19.580,00	783,20
60	FFPP.- Demolición de viejos edificios ruinosos Presas Borbollón y Arrago	1.700,00	2.005	1.496,00	1.496,00	59,84
61	FFPP.- Acondicionamiento almacén poblado presa de Borbollón	25.440,00	2.005	22.387,20	22.387,20	895,49
62	FFPP.- Instalación escaleras, pasarela y barandillas de acceso a la presa de Rivera de Gata	19.900,00	2.005	17.512,00	17.512,00	700,48

**CALCULO DEL APARTADO C)**  
**INVERSIONES REALIZADAS DESPUES DE LA ENTRADA EN VIGOR DE LA LEY DE AGUAS 1-1-86**  
**REGULACION DEL ARRAGO. AÑO 2011**

Nº	TITULO DE LA OBRA	IMPORTE	AÑO COMIENZO APORTACION	BASE IMPONIBLE	BASE IMPONIBLE ACTUALIZADA	ANUALIDAD ACTUALIZADA
63	FFPP.- Instalación y automatización del grupo electrógeno de la presa de Borbollón con renovación de la instalación eléctrica de válvulas de toma de central	50.700,00	2.005	44.616,00	44.616,00	1.784,64
64	A.T. elaboración planes de emergencia presas Borbollón, Arrago, Rivera de Gata, collados 1 y 2 y diques F2, D1, D2 y D3 y redacción documento XYZT de la presa de Rivera de Gata	221.739,17	2.005	195.130,47	195.130,47	7.805,22
65	FFPP.- Rehabilitación edificio pie de presa del Arrago	12.160,00	2.005	10.700,80	10.700,80	428,03
66	FFPP.- Montaje equipo engrasador en las compuerta de aliviadero de la presa de Borbollón	21.600,00	2.006	19.440,00	19.440,00	777,60
67	FFPP.- Impermeabilización de la cubierta de los desagües de fondo y recalzo de la tubería del canal de enlace de la presa de Rivera de Gata	20.808,00	2.006	18.727,20	18.727,20	749,09
68	FFPP.- Reparación y acondicionamiento de la válvula multichorro del canal de enlace de la presa de Rivera de Gata	29.440,00	2.006	26.496,00	26.496,00	1.059,84
69	FFPP.- Instalación y automatización del grupo electrógeno de la presa de borbollón con renovación de instalación eléctrica de válvulas de toma central (certificación final)	4.364,00	2.006	3.927,60	3.927,60	157,10
70	FFPP.- Servicios para el mantenimiento preventivo de las instalaciones electromecánicas de las presas de la Zona 3ª Explotación. (Parte proporcional de Borbollón)	51.604,33	2.006	46.443,90	46.443,90	1.857,76
71	FFPP.- Servicios para el mantenimiento preventivo de las instalaciones electromecánicas de las presas de la Zona 3ª Explotación. (Parte proporcional de Rivera de Gata)	18.512,03	2.006	16.660,83	16.660,83	666,43
72	FFPP.- Obras de adecuación conducto de la válvula Howell-Bunger en la presa de Rivera de Gata	18.821,00	2.006	16.938,90	16.938,90	677,56
73	FFPP.- Sustitución de cabinas de protección de alta tensión en el C.T. contraembalse Borbollón	53.736,17	2.007	49.437,28	49.437,28	1.977,49
74	FFPP.- Reparación de la toma flotante del abastecimiento de Rivera de Gata	28.403,89	2.007	26.131,58	26.131,58	1.045,26
75	FFPP.- Instalación y montaje de equipos de bombeo para suministro de agua a la ETAP de la Mancomunidad de Aguas de Rivera de Gata	27.700,00	2.007	25.484,00	25.484,00	1.019,36
76	FFPP.- Servicios para el mantenimiento preventivo de las instalaciones electromecánicas de las presas de la Zona 3ª de Explotación de la CHT	103.597,48	2.007	95.309,68	95.309,68	3.812,39
77	A.T. elaboración planes de emergencia y redacción documento XYZT presas de Borbollón, Arrago, Rivera de Gata y diques (liquidación)	18.221,28	2.007	16.763,58	16.763,58	670,54
78	FFPP.- Balizamiento del embalse de Borbollón	64.107,60	2.008	60.261,14	60.261,14	2.410,45
79	FFPP.- Renovación del alumbrado de coronación y motores de ataguía y válvula fondo presa de Borbollón	28.500,00	2.008	26.790,00	26.790,00	1.071,60
80	FFPP.- Renovación y adecuación celdas de protección alta tensión en el centro de transformación del poblado de la presa de Borbollón	53.499,00	2.008	50.289,06	50.289,06	2.011,56
81	Realización labores de explotación, mantenimiento y conservación presas Cazalegas .... ( parte proporcional Borbollón, Arrago y Rivera de Gata)	102.510,13	2.008	96.359,52	96.359,52	3.854,38
82	FFPP.- Sustitución de luminarias obsoletas del alumbrado exterior de la presa de Borbollón	55.019,00	2.008	51.717,86	51.717,86	2.068,71
83	FFPP.- Servicios mantenimiento preventivo, instalaciones electromecánicas presas zona 3ª de Explotación de la CHT ( Borbollón y Rivera de Gata)	6.380,38	2.008	5.997,56	5.997,56	239,90
84	FFPP.- Instalación y automatización del grupo electrógeno con adecuación de línea y cuadro general de B.T. en la presa del Arrago	58.692,00	2.009	56.344,32	56.344,32	2.253,77
85	Labores de explotación, conservación y mantenimiento presas ( parte proporcional Borbollón, Arrago y Rivera de Gata 2008)	19.114,59	2.009	18.350,01	18.350,01	734,00
86	FFPP.- Renovación y adecuación celdas de protección alta tensión en el centro de transformación de la presa de Borbollón	50.619,15	2.009	48.594,38	48.594,38	1.943,78
87	FFPP.- Idem presa de Rivera de Gata	58.200,00	2.009	55.872,00	55.872,00	2.234,88
88	Demolición de antiguas edificaciones y recuperación medioambiental del vertedero-cantera en el entorno de la presa de Borbollón	63.238,24	2.009	60.708,71	60.708,71	2.428,35
89	Labores de explotación, conservación y mantenimiento presas ( parte proporcional Borbollón, Arrago y Rivera de Gata 2009)	214.980,72	2.010	210.681,11	210.681,11	8.427,24
90	FFPP.- Adecuación captación toma abastecimiento presa de Borbollón	57.448,13	2.010	56.299,17	56.299,17	2.251,97

**CALCULO DEL APARTADO C)**  
**INVERSIONES REALIZADAS DESPUES DE LA ENTRADA EN VIGOR DE LA LEY DE AGUAS 1-1-86**  
**REGULACION DEL ARRAGO. AÑO 2011**

Nº	TITULO DE LA OBRA	IMPORTE	AÑO COMIENZO APORTACION	BASE IMPONIBLE	BASE IMPONIBLE ACTUALIZADA	ANUALIDAD ACTUALIZADA
91	FFPP.- Adecuación acometidas y celdas de medida en instalaciones alta tensión en presas de Borbollón y Rosarito (p.p. Borbollón)	62.069,31	2.010	60.827,92	60.827,92	2.433,12
92	FFPP.- Instalación transformador reserva en C.T. presa de Rivera de Gata	60.204,28	2.010	59.000,19	59.000,19	2.360,01
93	FFPP.- Instalación ventiladores impulsión galería presa de Rivera de Gata	36.540,00	2.011	36.540,00	36.540,00	1.461,60
94	Labores de explotación, conservación y mantenimiento presas ( parte proporcional Borbollón, Arrago y Rivera de Gata 2010)	199.681,54	2.011	199.681,54	199.681,54	7.987,26
95	FFPP.- Balizamiento de los embalses de ..... Y Rivera de Gata (pp)	132.072,99	2.011	132.072,99	132.072,99	5.282,92
96	FFPP.- Adecuación presas de Borbollón, Rivera de Gata, ... a la normativa de seguridad y salud (pp)	11.489,88	2.011	11.489,88	11.489,88	459,60
Suma		17.210.708,55			14.008.812,10	560.352,48

### **3.3. RIEGOS DEL ALAGÓN**

**3.3.1. Obras anteriores a la Ley de Aguas**

**3.3.2. Obras posteriores a la Ley de Aguas**

**CALCULO DEL APARTADO C)**  
**INVERSIONES REALIZADAS ANTES DE LA ENTRADA EN VIGOR DE LA LEY DE AGUAS 1-1-86**  
**RIEGOS DEL ALAGON. AÑO 2011**

Nº	TITULO DE LA OBRA	IMPORTE	AÑO COMIENZO APORTACION	50% DE APORTACION AL COSTE	ANUALIDAD	ANUALIDAD ACTUALIZADA
1	Edificios anexos a la presa de Valdeobispo	46.118,04	1.967	23.059,02	0,00	0,00
2	Agrupacion canales Sectores III y IV	1.629.311,83	1.967	814.655,92	0,00	0,00
3	Sector V	633.048,53	1.967	316.524,27	0,00	0,00
4	Segundo grupo de obras del Alagon	1.543.054,82	1.967	771.527,41	0,00	0,00
5	Elevacion Sector XVI (Canales)	180.412,36	1.967	90.206,18	0,00	0,00
6	Elevacion Sector XVI (maquinaria)	75.402,23	1.967	37.701,12	0,00	0,00
7	Primer grupo de obras	2.112.690,44	1.967	1.056.345,22	0,00	0,00
8	Primer Sector de la Margen Derecha	753.418,96	1.967	376.709,48	0,00	0,00
9	Sectores IX y XI	1.526.419,45	1.967	763.209,73	0,00	0,00
10	Sectores XIII y XV	1.652.619,52	1.967	826.309,76	0,00	0,00
11	Sector XVII	193.455,45	1.964	96.727,73	0,00	0,00
12	Sifon del Jerte	657.815,70	1.967	328.907,85	0,00	0,00
13	Elevacion Sector XVII	20.487,97	1.964	10.243,99	0,00	0,00
14	Sector XIX (Canales)	281.380,01	1.969	140.690,01	0,00	0,00
15	Elevacion Sector XIX (maquinaria)	34.159,98	1.973	17.079,99	0,00	0,00
16	Elevacion Sector XIX (Linea electrica)	6.806,02	1.971	3.403,01	0,00	0,00
17	Elevacion Sector XXI (Maquinaria)	38.000,65	1.968	19.000,33	0,00	0,00
18	Camino generales 1, 6 y 7	254.372,42	1.971	127.186,21	0,00	0,00
19	Desagues y almenaras Margen Derecha del Alagon	49.807,46	1.971	24.903,73	0,00	0,00
20	Desagues y almenaras Margen Izquierda del Alagon	35.064,64	1.971	17.532,32	0,00	0,00
21	Derechos enganche Sector XVII	3.179,43	1.964	1.589,72	0,00	0,00
22	Derechos enganche Sector XVI	1.342,13	1.972	671,07	0,00	0,00
23	Acondicionamiento muro aligerado de Los Molinos (Sector XV)	11.048,87	1.974	5.524,44	0,00	0,00
24	Montaje de seccionamiento de portico (Sector XVI)	1.072,53	1.974	536,27	0,00	0,00
25	Azarbes complementarios Alagon.Margen derecha(Contrata rescindida)	21.047,81	1.975	10.523,91	0,00	0,00
26	Azarbes complementarios Margen Izquierda	94.395,44	1.975	47.197,72	0,00	0,00
27	Camino General nº 10	70.174,71	1.975	35.087,36	0,00	0,00
28	Camino General nº 11	59.788,58	1.975	29.894,29	0,00	0,00
29	Camino General nº 7	60.710,82	1.979	30.355,41	0,00	0,00
30	Camino General nº 4	78.341,39	1.979	39.170,70	0,00	0,00
31	Camino General nº 3	33.086,19	1.979	16.543,10	0,00	0,00
32	Transformacion en riegos del Sector XXI	333.932,36	1.977	166.966,18	0,00	0,00
33	Recargo de piedra y doble tratamiento superficial del Camino General nº 2	149.860,26	1.981	74.930,13	0,00	0,00
34	Modificados de precios del recargo de piedra y doble tratamiento superficial del Camino General nº 5	42.414,90	1.982	21.207,45	0,00	0,00
35	Modificado de precios del recargo de piedra y doble tratamiento supreficial del Camino de Servicio del Canal Sector I	84.104,91	1.982	42.052,46	0,00	0,00
36	Modificado de precios del recargo de piedra y doble tratamiento superficial del Camino de Servicio del Canal Sector III	81.477,53	1.982	40.738,77	0,00	0,00
37	Reparacion de averias en el Canal de la Margen Izquierda del Alagon	2.404,05	1.982	1.202,03	0,00	0,00
38	Primer proyecto modificado de precios del de obras complementarias del Canal y Acequias de los Sectores III, IV y V de la Margen Derecha de la zona regable del Alagon	137.137,74	1.983	68.568,87	0,00	0,00
39	Modificado 1º de revestimiento de canales entre los P.K. 0 al 7 del Sector XI de los riegos del Alagon	223.577,04	1.983	111.788,52	0,00	0,00
40	Obras complementarias de los caminos de Servicio del Sector III de la Zona Regable del Alagon, Margen Derecha	535.852,66	1.983	267.926,33	0,00	0,00
41	Obras complementarias de los caminos de Servicio del Sector IV de la Zona Regable del Alagon, Margen Derecha	258.469,70	1.983	129.234,85	0,00	0,00
42	Obras complementarias de los caminos de Servicio del Sector V de la Zona Regable del Alagon, Margen Derecha	493.894,38	1.983	246.947,19	0,00	0,00
43	Bacheo y reparacion parcial del Camino General nº 11 de los Riegos del Alagon	17.224,36	1.983	8.612,18	0,00	0,00
44	Bacheo y reparacion parcial del Camino General nº 10 de los Riegos del Alagon	31.995,60	1.983	15.997,80	0,00	0,00
45	Bacheo y reparacion parcial del Camino General nº 10 de los Riegos del Alagon, 2ª Fase	131.777,07	1.983	65.888,54	0,00	0,00

**CALCULO DEL APARTADO C)**  
**INVERSIONES REALIZADAS ANTES DE LA ENTRADA EN VIGOR DE LA LEY DE AGUAS 1-1-86**  
**RIEGOS DEL ALAGON. AÑO 2011**

Nº	TITULO DE LA OBRA	IMPORTE	AÑO COMIENZO APORTACION	50% DE APORTACION AL COSTE	ANUALIDAD	ANUALIDAD ACTUALIZADA
46	Rehabilitacion parcial del revestimiento de los canales secundarios 1º y 2º Margen Derecha del Alagon	29.985,46	1983	14.992,73	0,00	0,00
47	Bacheo y reparacion parcial del Camino General nº 6 de los Riegos del Alagon	49.580,05	1983	24.790,03	0,00	0,00
48	Bacheo y reparacion parcial del Camino General nº 6 de los Riegos del Alagon, 2º Fase	120.095,14	1984	60.047,57	0,00	0,00
49	Bacheo y reparacion parcial del Camino General nº 1 de los Riegos del Alagon	78.077,42	1983	39.038,71	0,00	0,00
50	Bacheo y reparacion parcial del Camino General nº 1 de los Riegos del Alagon, 2º Fase	138.111,62	1983	69.055,81	0,00	0,00
51	Rehabilitacion parcial del revestimiento del Canal de la Margen Izquierda en los Sectores I, IX y XI de la Zona Regable del Alagon	59.956,50	1983	29.978,25	0,00	0,00
52	Reparacion del muro aligerado en Hm. 1,2 del Canal del Sector IX de la Margen Izquierda del Alagon	3.674,68	1983	1.837,34	0,00	0,00
53	Reparacion urgente por averias de tuberia prefabricada del Sector XVI Riegos del Alagon	19.833,40	1984	9.916,70	0,00	0,00
54	Reparacion urgente de daños ocasionados por usuarios Canal Sector XIII, Margen Izquierda dek Alagon	22.838,46	1984	11.419,23	0,00	0,00
55	Rehabilitacion parcial del revestimiento del Canal de la Margen Derecha del Alagon entre los P.K. 50,3 al 60,7	80.412,47	1984	40.206,24	0,00	0,00
56	Construccion de by-pass en la Margen Derecha y Sector I de la Margen Izquierda de los Riegos del Alagon	26.843,96	1984	13.421,98	0,00	0,00
57	Rehabilitacion parcial revestimiento Canal de la Margen Izquierda del Alagon, P.K. 57,300 al 58,600	179.611,09	1985	89.805,55	0,00	0,00
58	Rehabilitacion parcial revestimiento Canal de la Margen Izquierda del Alagon, 2º anualidad	39.752,14	1986	19.876,07	0,00	0,00
59	Rehabilitacion parcial del revestimiento del Canal Principal Margen Izquierda en el Sector I de los Riegos del Alagon P.K. 3,8	26.556,61	1986	13.278,31	0,00	0,00
60	Mejora del Servicio de las Estaciones Elevadoras de los Sectores XVI, XVII, XIX y XXI del rio Alagon	166.540,45	1986	83.270,23	0,00	0,00
61	Rehabilitacion del revestimiento del canal de la Margen Izquierda en el Sector XVII de los Riegos del Alagon y del de la Acequia XVII-32	236.243,37	1986	118.121,69	0,00	0,00
62	Rehabilitacion del revestimiento del Canal de la Margen Izquierda en el Sector XVII de los Riegos del Alagon, P.K. 2,100 a 2,816	25.409,77	1986	12.704,89	0,00	0,00
63	Rehabilitacion parcial del revestimiento del Canal de la Margen Izquierda de los Riegos del Alagon entre los P.K. 58,700 y 61,000	175.918,83	1986	87.959,42	0,00	0,00
64	Id. Id. P.K. 61,000 al 63,826	208.783,37	1986	104.391,69	0,00	0,00
65	Rehabilitacion parcial del revestimiento del Canal de la Margen Izquierda en el Sector I de los Riegos del Alagon entre los P.K. 5,205 y 7,302	18.803,64	1986	9.401,82	0,00	0,00
66	Rehabilitacion parcial del revestimiento del Canal de la Margen Izquierda en el Sector XI de los Riegos del Alagon entre los P.K. 23,024 al 25,603	206.744,98	1986	103.372,49	0,00	0,00
67	Id. Id. P.K. 25,917 al 28,825	214.363,95	1986	107.181,98	0,00	0,00
68	Id. Id. P.K. 28,825 al 31,400	214.629,30	1986	107.314,65	0,00	0,00
69	Id. Id. P.K. 31,400 al 33,371	153.694,42	1986	76.847,21	0,00	0,00
70	Rehabilitacion parcial del revestimiento del Canal de la Margen Izquierda en el Sector XI de los Riegos del Alagon, entre los P.K. 33,371 al 34,958	134.200,83	1986	67.100,42	0,00	0,00
71	Rehabilitacion parcial del revestimiento del Canal de la Margen Izquierda en el Sector XV de los Riegos del Alagon, entre los P.K., 55,908 al 57,300	101.257,98	1986	50.628,99	0,00	0,00
72	Rehabilitacion parcial del revestimiento del Canal de la Margen Izquierda en el Sector XIII de los Riegos del Alagon, entre los P.K. 34,958 al 38,005	219.277,88	1986	109.638,94	0,00	0,00
73	Id. Id. P.K. 38,005 al 40,977	222.216,95	1986	111.108,48	0,00	0,00
74	Id. Id. P.K. 40,977 al 44,069	206.159,17	1986	103.079,59	0,00	0,00
75	Id. Id. P.K. 44,069 al 46,869	219.981,19	1986	109.990,60	0,00	0,00
76	Id. Id. P.K. 46,869 al 49,575	219.280,95	1986	109.640,48	0,00	0,00

**CALCULO DEL APARTADO C)**  
**INVERSIONES REALIZADAS ANTES DE LA ENTRADA EN VIGOR DE LA LEY DE AGUAS 1-1-86**  
**RIEGOS DEL ALAGON. AÑO 2011**

Nº	TITULO DE LA OBRA	IMPORTE	AÑO COMIENZO APORTACION	50% DE APORTACION AL COSTE	ANUALIDAD	ANUALIDAD ACTUALIZADA
77	Id. Id. P.K. 49,575 al 52,375	182.309,81	1986	91.154,91	0,00	0,00
78	Id. Id. P.K. 52,375 al 54,875	164.846,26	1986	82.423,13	0,00	0,00
79	Id. Id. P.K. 54,875 al 55,908	61.662,94	1986	30.831,47	0,00	0,00
80	Rehabilitacion parcial del revestimiento del Canal de la Margen Izquierda en el Sector I de los Riegos del Alagon, en el P.K. 4,6	24.641,50	1986	12.320,75	0,00	0,00
81	Id. Id. P.K. 12,4	29.679,36	1986	14.839,68	0,00	0,00
82	Recargo de piedra y doble tratamiento superficial del Camino de Servicio del Canal Sector XVII de la Margen Izquierda de los Riegos del Alagon	193.737,45	1986	96.868,73	0,00	0,00
83	Primer proyecto modificado de precios del de obras complementarias Canal y Acequias Sectores III, IV y V de la Margen Derecha de la Zona Regable del Alagon (2ª anualidad)	36.921,37	1986	18.460,69	0,00	0,00
84	Rehabilitacion y acondicionamiento de azarbes de la Margen derecha de los Riegos del Alagon	149.405,96	1986	74.702,98	0,00	0,00
85	Colocacion de bandas de proteccion en el Camino General nº2 de los Riegos del Alagon	17.926,61	1986	8.963,31	0,00	0,00
86	Recargo de piedra y doble tratamiento superficial del camino de servicio del Canal de la Margen Izquierda entre los p.k 23.896 y 37.296	3.005,06	1986	1.502,53	0,00	0,00
87	Id. Id. P.K. 14,326 y 23,896	148.750,50	1986	74.375,25	0,00	0,00
88	Recargo de piedra y doble tratamiento superficial del Camino de Servicio del Canal de la Margen Izquierda del Alagon, entre los P.K. 50,496 y 63,800	217.163,76	1986	108.581,88	0,00	0,00
89	Rehabilitacion y acondicionamiento de arroyos y azarbes de la Margen Derecha del Alagon	116.786,75	1986	58.393,38	0,00	0,00
90	Liquidacion del Proyecto revestimiento de canales entre los P.K. 0 al 7 del Sector XI	28.101,07	1987	14.050,54	663,19	666,51
91	Rehabilitacion parcial del revestimiento del Canal Principal de la Margen Izquierda desde los P.K. 3,200 al 4,700 del Sector I	223.356,95	1987	111.678,48	5.271,22	5.297,58
92	Rehabilitacion parcial del revestimiento del Canal Secundario 2º de la Margen Derecha de los Riegos del Alagon desde el P.K. 0 al 4,8	195.464,46	1987	97.732,23	4.612,96	4.636,02
93	Id. Id. del P.K. 4,8 al 10,11	194.794,69	1987	97.397,35	4.597,15	4.620,14
94	Id. Id. del P.K. 10 al 13,59	186.733,50	1987	93.366,75	4.406,91	4.428,94
95	Liquidacion de la obra rehabilitacion parcial del revestimiento Canal Principal Margen Derecha entre los P.K. 23,028 al 25,063 - Sector XI	21.382,69	1988	10.691,35	504,63	507,15
96	Id. Id. P.K. 25,917 al 28,825	21.058,45	1988	10.529,23	496,98	499,46
97	Id. Id. P.K. 28,825 al 31,400	23.437,18	1988	11.718,59	553,12	555,89
98	Id. Id. P.K. 33,371 al 34,058	13.138,12	1988	6.569,06	310,06	311,61
99	Id. Id. P.K. 31,300 al 33,371	15.260,47	1988	7.630,24	360,15	361,95
100	Liquidacion de la obra rehabilitacion del revestimiento Canal Margen Izquierda de los riegos del Alagon entre los P.K. 58,700 y 61,000	16.671,06	1988	8.335,53	393,44	395,41
101	Id. Id. P.K. 61,000 al 63,826	21.250,18	1988	10.625,09	501,50	504,01
102	Liquidacion obras de Mejora del Servicio estaciones elevadoras de los Sectores XVI, XVII, XIX y XXI del rio Alagon	16.778,65	1988	8.389,33	395,98	397,96
103	Liquidacion de la obra rehabilitacion Canal Margen Izquierda Sectores I, IX y XI zona regable del Alagon	6.278,73	1988	3.139,37	148,18	148,92
104	Id. Id. del Camino Servicio Sector III Riegos del Alagon	841,82	1988	420,91	19,87	19,97
105	Liquidacion obras complementarias Caminos Servicio Sector IV de la Zona Regable del Alagon Margen Derecha	55.408,92	1988	27.704,46	1.307,65	1.314,19
106	Liquidacion de las obras Acondicionamiento muro aligerado Arroyo de Los Molinos, Sector XV de los Riegos del Alagon	34,55	1988	17,28	0,82	0,82
107	Expropiaciones - Acequia A-11-31 (Montehermoso)	1.627,02	1971	813,51	0,00	0,00
108	Expropiaciones - Canal Margen Izquierda	9,35	1971	4,68	0,00	0,00
109	Expropiaciones - Canal Secundario I	6.447,30	1971	3.223,65	0,00	0,00
110	Expropiaciones - Canal Secundario Margen Derecha e Izquierda y Acequia I-8 (Valdeobispo)	7.476,37	1971	3.738,19	0,00	0,00
111	Expropiaciones - Acequia III-6, X-10-2, X-6, IV-3, IV-9, XI-18 (Galisteo)	15.328,80	1971	7.664,40	0,00	0,00
112	Expropiaciones - Acequia XI-18-1 (Galisteo)	493,10	1971	246,55	0,00	0,00



**CALCULO DEL APARTADO C)**  
**INVERSIONES REALIZADAS ANTES DE LA ENTRADA EN VIGOR DE LA LEY DE AGUAS 1-1-86**  
**RIEGOS DEL ALAGON. AÑO 2011**

Nº	TITULO DE LA OBRA	IMPORTE	AÑO COMIENZO APORTACION	50% DE APORTACION AL COSTE	ANUALIDAD	ANUALIDAD ACTUALIZADA
113	Expropiaciones - Sector IX y XI; Acequia IX-21 y XI-18 (Plasencia)	9.212,15	1971	4.606,08	0,00	0,00
114	Expropiaciones - Id. Id.	718,97	1971	359,49	0,00	0,00
115	Expropiaciones - Canal Secundario; Acequia VII-2 y VII-6 (Plasencia)	8.322,77	1974	4.161,39	0,00	0,00
116	Expropiaciones - Acequia XIV-17 (Casillas de Coria)	996,23	1974	498,12	0,00	0,00
117	Expropiaciones - Canal Principal Margen Derecha, Sector XIV (Casillas de Coria)	45,95	1974	22,98	0,00	0,00
118	Expropiaciones - Acequia I y III, Margen Izquierda (Galisteo)	4.117,95	1974	2.058,98	0,00	0,00
119	Expropiaciones - Canal Margen Derecha, rio Jerte (Oliva de Plasencia)	7.678,75	1974	3.839,38	0,00	0,00
120	Expropiaciones - Canal Principal, Margen Derecha (Casillas de Coria)	2.970,27	1974	1.485,14	0,00	0,00
121	Expropiaciones - Canal Sector VIII (Guijo de Galisteo)	691,87	1974	345,94	0,00	0,00
122	Expropiaciones - Canal Margen Derecha (Montehermoso)	221,21	1974	110,61	0,00	0,00
123	Expropiaciones - Caminos Generales 4 y 7 (Montehermoso)	6.583,36	1974	3.291,68	0,00	0,00
124	Expropiaciones - Canal Secundario 2º Margen Derecha (Guijo de Galisteo)	1.813,49	1976	906,75	0,00	0,00
125	Expropiaciones - Acequia X-3 (Guijo de Coria)	11,51	1976	5,76	0,00	0,00
126	Expropiaciones - Acequia XIX-10 (Pedroso de Acim)	260,60	1976	130,30	0,00	0,00
127	Expropiaciones - Canal Margen Izquierda, Sector XIII y XV (Holguera)	5.742,38	1971	2.871,19	0,00	0,00
128	Expropiaciones - Id. Id. (Riolobos)	6.460,66	1971	3.230,33	0,00	0,00
129	Expropiaciones - Margen Derecha, Acequia VI-32, Sector III (Montehermoso)	1.798,75	1971	899,38	0,00	0,00
130	Expropiaciones - Canal y Acequia, Sector XVII, Margen Izquierda (Torrejuncillo)	1.054,73	1971	527,37	0,00	0,00
131	Expropiaciones - Id. Id. Id. (Coria)	5.920,52	1971	2.960,26	0,00	0,00
132	Expropiaciones - Canal y Camino Sector II (Montehermoso)	5.878,81	1971	2.939,41	0,00	0,00
133	Expropiaciones - Canal Margen Derecha, Sector VIII (Montehermoso)	1.624,68	1971	812,34	0,00	0,00
134	Expropiaciones - Canal Margen Izquierda; Acequia VII-2, V-7, IX-21, V-21 (Carcaboso)	13.596,39	1971	6.798,20	0,00	0,00
135	Expropiaciones - Canal Margen Izquierda y Secundario 1º Margen Derecha (Aldehuela del Jerte)	3.410,21	1971	1.705,11	0,00	0,00
136	Expropiaciones - Canal y Sectores XI, I-III, V y Acequia I-22, I-28, I-24 e I 16 (Galisteo)	23.707,30	1971	11.853,65	0,00	0,00
137	Expropiaciones - Acequia XIII-46, XIII-46-3, XIII-46-10 (Riolobos)	6.683,98	1971	3.341,99	0,00	0,00
138	Expropiaciones - Acequias y Caminos Sector XVI (Montehermoso)	1.299,41	1971	649,71	0,00	0,00
139	Expropiaciones - Canal Margen Izquierda, Sectores XIII y XV y Acequia XIII-4 (Riolobos)	956,16	1971	478,08	0,00	0,00
140	Expropiaciones - Acequia XV-40, Sector X-9 (Riolobos)	610,60	1971	305,30	0,00	0,00
141	Expropiaciones - Acequias XV-50, XV-24-1 y XV-42-4 (Riolobos)	2.096,94	1971	1.048,47	0,00	0,00
142	Expropiaciones - Acequias XIII-46, XV-12 y XV-30 (Holguera)	700,94	1971	350,47	0,00	0,00
143	Expropiaciones - Acequia VI-32 (Montehermoso)	2.081,17	1971	1.040,59	0,00	0,00
144	Expropiaciones - Acequia VI-32 (Guijo de Galisteo)	860,16	1971	430,08	0,00	0,00
145	Expropiaciones - Canal Secundario II y Acequias II-17, II-53, VI-3 y IV-9 (Montehermoso)	3.129,90	1971	1.564,95	0,00	0,00
146	Expropiaciones - Acequias II-33, VI-32-2, VI-32-24 (Montehermoso)	3.350,80	1971	1.675,40	0,00	0,00
147	Expropiaciones - Canal Principal, Sector XV (Pedroso de Acim)	168,76	1976	84,38	0,00	0,00
148	Expropiaciones - Acequias III-VI-I u azarbe I-6 (Galisteo)	8.255,81	1978	4.127,91	0,00	0,00
149	Expropiaciones - Canal Principal Margen Izquierda y Acequias V-7, VII-2 (Valdeobispo)	6.506,83	1978	3.253,42	0,00	0,00
150	Expropiaciones - Canal Principal, Sector XV (Torrejuncillo)	1.719,49	1978	859,75	0,00	0,00
151	Expropiaciones - Canal Elevacion Sector XIX (Torrejuncillo)	1.889,62	1978	944,81	0,00	0,00
152	Expropiaciones - Canal Principal Sector X (Guijo de Coria)	1.231,26	1978	615,63	0,00	0,00
153	Expropiaciones - Acequia XIX-10 (Torrejuncillo)	392,80	1978	196,40	0,00	0,00
154	Expropiaciones - Camino General nº 7 (Holguera)	386,51	1978	193,26	0,00	0,00
155	Expropiaciones - Acequias I-22, I-22-4, I-28 y azarbe I-6 (Galisteo)	3.012,80	1979	1.506,40	0,00	0,00
156	Expropiaciones - Acequias III-6 y I-II y Azarbe I-6 (Galisteo)	784,01	1979	392,01	0,00	0,00
157	Expropiaciones - Canal Principal, Sector VIII (Guijo de Coria)	950,51	1979	475,26	0,00	0,00
158	Expropiaciones - Caminos Generales 2, 3 y 4 (Galisteo)	4.308,08	1979	2.154,04	0,00	0,00
159	Expropiaciones - Camino Principal, Margen Derecha, Sector II (Montehermoso)	3.463,55	1979	1.731,78	0,00	0,00

**CALCULO DEL APARTADO C)**  
**INVERSIONES REALIZADAS ANTES DE LA ENTRADA EN VIGOR DE LA LEY DE AGUAS 1-1-86**  
**RIEGOS DEL ALAGON. AÑO 2011**

Nº	TITULO DE LA OBRA	IMPORTE	AÑO COMIENZO APORTACION	50% DE APORTACION AL COSTE	ANUALIDAD	ANUALIDAD ACTUALIZADA
160	Expropiaciones - Canal Elevacion Sector XIX (Pedroso de Acim)	1.525,59	1979	762,80	0,00	0,00
161	Expropiaciones - Sectores XI, I-III y V; Acequias I-22, I-22-4, I-28 y E-1-16 (Galisteo)	1.150,99	1979	575,50	0,00	0,00
162	Expropiaciones - Desglosado 1 (Aldehuela del Jerte)	979,65	1980	489,83	0,00	0,00
163	Expropiaciones - Canal Principal Margen Izquierda (Finca nº 26) (Valdeobispo)	519,27	1980	259,64	0,00	0,00
164	Expropiaciones - Camino General nº 10 (Aldehuela del Jerte)	1.715,14	1980	857,57	0,00	0,00
165	Expropiaciones - Id. Id. (Carcaboso)	869,65	1980	434,83	0,00	0,00
166	Expropiaciones - Id. Id. (Galisteo)	1.001,32	1980	500,66	0,00	0,00
167	Expropiaciones - Id. Id. (Plasencia)	4.488,05	1980	2.244,03	0,00	0,00
168	Expropiaciones - Encauzamiento Jerte (Aldehuela del Jerte)	1.234,19	1980	617,10	0,00	0,00
169	Expropiaciones - Canal Principal Margen Derecha (Casas de Don Gomez)	4.861,51	1981	2.430,76	0,00	0,00
170	Expropiaciones - Acequia I-8, Margen Derecha (Valdeobispo)	510,86	1981	255,43	0,00	0,00
171	Expropiaciones - Canal Principal, Margen Derecha (Casas de Don Gomez)	114,13	1981	57,07	0,00	0,00
172	Expropiaciones - Justiprecio Acequia XVI-2, Margen Derecha (Casas de Don Gomez)	112,80	1982	56,40	0,00	0,00
173	Expropiaciones - Justiprecio Acequia XIV-6, Margen Derecha (Casas de Don Gomez)	69,44	1982	34,72	0,00	0,00
174	Expropiaciones - Intereses demora Canal, Margen Izquierda; Acequia V-VII y VII-2 (Valdeobispo)	33,24	1983	16,62	0,00	0,00
175	Expropiaciones - Acequia V-4; V-6 y V-7 (Coria)	5.883,64	1983	2.941,82	0,00	0,00
176	Expropiaciones - Acequia IV-1 y IV-15 (Coria)	6.068,83	1983	3.034,42	0,00	0,00
177	Expropiaciones - Acequia X-5 y X-21 (Coria)	8.430,55	1983	4.215,28	0,00	0,00
178	Expropiaciones - Obras de riego Sectores X, XII y XIV (Coria)	10.131,91	1983	5.065,96	0,00	0,00
179	Expropiaciones - Sifon del Jerte (Aldehuela del Jerte)	1.910,65	1983	955,33	0,00	0,00
180	Expropiaciones - Expediente de Expropiacion forzosa Acequias IV-1 y IV-15 (Coria)	1.659,24	1984	829,62	0,00	0,00
181	Expropiaciones - Sectores X, XII y XIV (Coria)	638,20	1984	319,10	0,00	0,00
182	Expropiaciones - Acequia V-4, V-6 y V-7 (Coria)	169,41	1984	84,71	0,00	0,00
183	Expropiaciones - Canal Principal Margen Derecha Sector II (Montehermoso)	485,90	1984	242,95	0,00	0,00
184	Expropiaciones - Acequias V-4, V-5 y V-7 (Coria)	56,80	1984	28,40	0,00	0,00
185	Expropiaciones - Canal Principal Margen Derecha Sector X, XII y XIV (Coria)	141,54	1984	70,77	0,00	0,00
186	Expropiaciones - Expediente indemnizacion por ocupacion temporal reparacion Sifon del Jerte año 1.981 (Aldehuela del Jerte)	2.299,14	1985	1.149,57	0,00	0,00
187	Expropiaciones - Acequias IV-1 y IV-15 (Coria)	7.800,36	1985	3.900,18	0,00	0,00
188	Expropiaciones - Canal Principal Margen Derecha (Casas de Don Gomez)	782,16	1985	391,08	0,00	0,00
189	Expropiaciones - Canal Principal, Sector II (Montehermoso)	1.741,75	1985	870,88	0,00	0,00
190	Expropiaciones - Indemnizacion por ocupacion temporal reparacion Sifon del Jerte (Aldehuela del Jerte)	3.355,29	1985	1.677,65	0,00	0,00
191	Expropiaciones - Canal Principal Margen Derecha Sectores X, XII y XIV (Coria)	2.131,66	1985	1.065,83	0,00	0,00
192	Expropiaciones - Acequia IV-1 y IV-15 (Coria)	686,09	1985	343,05	0,00	0,00
193	Expropiaciones - Canal Principal Sector VII y Acequias VII-47, VI-20-8 y VI-20; VI-26 (Morcillo)	5.642,49	1986	2.821,25	0,00	0,00
194	Expropiaciones - Acequias VI-20-8 y VI-26 (Morcillo)	8.736,91	1986	4.368,46	0,00	0,00
195	Expropiaciones - Acequias VI-20-8 y VI-26 (Morcillo)	3.836,14	1986	1.918,07	0,00	0,00
Suma		21.178.657,82			24.543,81	24.666,53

**CALCULO DEL APARTADO C)**  
**INVERSIONES REALIZADAS DESPUES DE LA ENTRADA EN VIGOR DE LA LEY DE AGUAS 1-1-86**  
**RIEGOS DEL ALAGON. AÑO 2011**

Nº	TITULO DE LA OBRA	IMPORTE	AÑO COMIENZO APORTACION	BASE IMPONIBLE	BASE IMPONIBLE ACTUALIZADA	ANUALIDAD ACTUALIZADA
1	Recargo de piedra y doble tratamiento superficial del Camino de Servicio del Canal de la Margen Izquierda del Alagon entre P.K. 37,296 al 50,496	214.441,02	1987	8.577,64	71.365,98	2.854,64
2	Refuerzo de la elevacion del Canal Secundario 1 a la acequia XVI-B de la Margen Derecha de los riegos del Alagon	55.064,85	1987	2.202,59	18.325,58	733,02
3	Rehabilitacion del encauzamiento en el Sector IX desde el P.K. 0 al 2,2 en los riegos del Alagon	143.429,69	1987	5.737,19	47.733,42	1.909,34
4	Rehabilitacion del encauzamiento en el Sector IX desde el P.K. 4,1 al 6,3	145.834,91	1987	5.833,40	48.533,85	1.941,35
5	Obras realizadas con fondos propios del Organismo durante 1986	50.286,87	1987	2.011,47	16.735,47	669,42
6	Rehabilitacion del encauzamiento en el Sector IX P.K. 2,2 al 4,1	139.434,81	1988	11.154,78	48.913,71	1.956,55
7	Ampliacion de la puesta en riego por elevacion del Sector XVI de la Margen Derecha del rio Alagon	36.905,53	1988	2.952,44	12.946,46	517,86
8	Rehabilitacion parcial revestimiento Canal Principal Margen Derecha desde P.K. 19,869 al 20,099 del Sector III de los riegos del Alagon	118.038,78	1988	9.443,10	41.408,00	1.656,32
9	Sustitucion de mecanismos en las bombas de elevacion del Sector XVI de los riegos del Alagon	15.166,10	1988	1.213,29	5.320,27	212,81
10	Obras realizadas con fondos propios del Organismo durante 1987	118.300,47	1988	9.464,04	41.499,81	1.659,99
11	Liquidacion obras complementarias de los caminos del Sector III de la Zona Regable del Alagon Margen Derecha	6.054,87	1989	726,58	2.256,05	90,24
12	Liquidacion revestimiento de los canales secundarios 1 y 2 de la Margen Derecha del Alagon	54,36	1989	6,52	20,24	0,81
13	Liquidacion rehabilitacion parcial del revestimiento del Canal de la Margen Izquierda de los riegos del Alagon entre los P.K. 57,300 al 58,600	19.042,86	1989	2.285,14	7.095,39	283,82
14	Liquidacion rehabilitacion parcial del revestimiento desde el P.K. 55,908 al 57,300 del Sector XV de los riegos del Alagon	11.068,82	1989	1.328,26	4.124,23	164,97
15	Liquidacion rehabilitacion parcial del revestimiento del Canal Principal de la Margen Izquierda desde el P.K. 34,958 al 38,005 del Sector XIII de los riegos del Alagon	24.124,35	1989	2.894,92	8.988,75	359,55
16	Liquidacion Idem. Idem. Idem. P.K. 38,005 al 40,977	25.155,21	1989	3.018,63	9.372,84	374,91
17	Liquidacion Idem. Idem. Idem. P.K. 40,977 al 44,069	21.398,31	1989	2.567,80	7.973,01	318,92
18	Liquidacion Idem. Idem. Idem. P.K. 46,869 al 49,575	28.004,12	1989	3.360,49	10.434,33	417,37
19	Liquidacion Idem. Idem. Idem. P.K. 44,069 al 46,869	27.236,47	1989	3.268,38	10.148,31	405,93
20	Liquidacion Idem. Idem. Idem. P.K. 49,575 al 52,375	18.804,19	1989	2.256,50	7.006,44	280,26
21	Liquidacion Idem. Idem. Idem. P.K. 52,375 al 54,875	17.068,59	1989	2.048,23	6.359,74	254,39
22	Liquidacion Idem. Idem. Idem. P.K. 54,875 al 55,908	6.033,90	1989	724,07	2.248,23	89,93
23	Liquidacion rehabilitacion parcial del revestimiento del Canal Principal de la Margen Izquierda en el Sector I de los riegos del Alagon, en el P.K. 12,4	1.507,48	1989	180,90	561,69	22,47
24	Reparacion del sifon de la acequia IX-21 y de la losa de paso en la acequia XI-18-1 de los riegos del Alagon	1.983,34	1989	238,00	738,99	29,56
25	Fondos Propios - Recrecido en diversos puntos del Canal de la elevacion del Sector XVI de la Zona Regable del Alagon	4.222,41	1989	506,69	1.573,26	62,93
26	Fondos Propios - Rehabilitacion parcial de secciones de las acequias XV-30 y XV-40 de los riegos del Alagon	20.043,75	1989	2.405,25	7.468,31	298,73
27	Fondos Propios - Restitucion de la tuberia de impulsion en el Sector XVII de los riegos del Alagon	20.338,25	1989	2.440,59	7.578,05	303,12
28	Fondos Propios - Rehabilitacion parcial de secciones en el Sector IX y acequias III-10, XI-18 y XI-18-1 de los riegos del Alagon	9.435,89	1989	1.132,31	3.515,83	140,63
29	Fondos Propios - Reposicion de compuertas y tableros para acequias de la Zona Regable del Alagon	12.140,44	1989	1.456,85	4.523,51	180,94
30	Fondos Propios - Rehabilitacion parcial de secciones de las acequias XV-42-2 y XV-42-4-1 de los riegos del Alagon	17.098,79	1989	2.051,85	6.371,00	254,84
31	Fondos Propios - Reparacion del Sector IX de la Margen Izquierda de los riegos del Alagon, P.K. 1,22 al 2,18	4.459,51	1989	535,14	1.661,63	66,47
32	Fondos Propios - Rehabilitacion parcial de la acequia XVI-C de los riegos del Alagon	4.958,35	1989	595,00	1.847,48	73,90

**CALCULO DEL APARTADO C)**  
**INVERSIONES REALIZADAS DESPUES DE LA ENTRADA EN VIGOR DE LA LEY DE AGUAS 1-1-86**  
**RIEGOS DEL ALAGON. AÑO 2011**

Nº	TITULO DE LA OBRA	IMPORTE	AÑO COMIENZO APORTACION	BASE IMPONIBLE	BASE IMPONIBLE ACTUALIZADA	ANUALIDAD ACTUALIZADA
33	Fondos Propios - Rehabilitacion parcial de la acequia XVI-B Hm. 9 Sector XVI	2.542,28	1989	305,07	947,24	37,89
34	Fondos Propios - Reparacion del Canal Principal de la Margen Izquierda de los riegos del Alagon P.K. 4,86	3.957,21	1989	474,87	1.474,46	58,98
35	Fondos Propios - Rehabilitacion parcial de secciones en el Sector IX y la acequia XI-18-1 de los riegos del Alagon	16.768,24	1989	2.012,19	6.247,85	249,91
36	Fondos Propios - Reparacion del Canal Principal de la Margen Izquierda de los riegos del Alagon P.K. 5,9	8.564,42	1989	1.027,73	3.191,10	127,64
37	Fondos Propios - Rehabilitacion parcial de secciones entre los Hms. 108 al 113 del Canal Principal de la Margen Izquierda del Alagon	26.989,12	1989	3.238,69	10.056,13	402,25
38	Fondos Propios - Reparacion del Canal Principal de la Margen Derecha Hms. 56 al 58 y sifon de la acequia VI-26 de los riegos del Alagon	16.596,82	1989	1.991,62	6.183,97	247,36
39	Fondos Propios - Reparacion del Canal Principal Margen Izquierda P.K. 6,9	4.697,93	1989	563,75	1.750,45	70,02
40	Obras complementarias de caminos de servicio del Sector V de la Z.R. del Alagon (Subida precios ligantes)	25.786,58	1989	3.094,39	9.608,08	384,32
41	Liquidacion recargo de piedra y doble tratamiento superficial del camino de servicio del canal de la M.I. del Alagon entre los PP.KK. 14,326 y 23,896	2.248,51	1989	269,82	837,80	33,51
42	Rehabilitacion parcial del revestimiento del Sector IX de la M.I. de los riegos del Alagon entre los PP.KK. 11,00 y 21,9	164.284,92	1989	19.714,19	61.212,57	2.448,50
43	Rehabilitacion y acondicionamiento de azarbes de la M.I. de los riegos del Alagon y los arroyos Encin, Doña Juana y Lugar	153.132,11	1989	18.375,85	57.057,01	2.282,28
44	Enlucido de diversos tramos de las acequias V-26, VI-32, VI-32-2, VI-3 y II-31 de la M.D. de los riegos del Alagon	118.055,05	1989	14.166,61	43.987,32	1.759,49
45	Rehabilitacion del encauzamiento en el Sector IX P.K. 8,6 al 11,0	59.148,99	1989	7.097,88	22.038,92	881,56
46	Rehabilitacion del encauzamiento en el Sector IX P.K. 6,4 al 8,5	112.333,04	1989	13.479,96	41.855,28	1.674,21
47	Enlucido en diversos tramos de las acequias VIII-47, X-3, X-5, X-21, IV-1, V-4, V-6, V-7 y Canal principal Hm 570 al 589 M.D. del Alagon	106.208,05	1989	12.744,97	39.573,11	1.582,92
48	Enlucido con mallazo en diversos tramos de las acequias I-22, I-22-4, I-28, III-10, III-10-2, III-10-6, XI-21, XI-18, XI-18-1, XV-30 y XV-40 de la M.I. de los riegos del Alagon	118.383,91	1989	14.206,07	44.109,84	1.764,39
49	Rehabilitacion y acondicionamiento de arroyos de la M.I. del Alagon	158.332,89	1989	18.999,95	58.994,85	2.359,79
50	Reparacion de averias en el canal principal de la Z.R. del Alagon	601,00	1989	72,12	223,93	8,96
51	Reposicion de cajeros en el P.K. 2,4 del canal secundario 1º de la M.D. del Alagon	14.424,29	1989	1.730,91	5.374,48	214,98
52	Rehabilitacion parcial del revestimiento del canal principal de la M.I. P.K. 2,2 al 13,0 Sector I de los riegos del Alagon	99.390,95	1989	11.926,91	37.033,06	1.481,32
53	Rehabilitacion parcial del revestimiento del canal principal de la M.D. P.K. 11,250 al 12,070 y tramo del canal secundario 1º	5.821,99	1989	698,64	2.169,26	86,77
54	Rehabilitacion parcial del revestimiento del canal principal de la M.D. desde el Hm 21,82 al 33,0 del Sector I de los R. del Alagon	51.899,95	1989	6.227,99	19.337,93	773,52
55	Reparacion de caminos de la ampliacion de la puesta en riego por elevacion del Sector XVI, M.D. del Alagon	5.970,57	1989	716,47	2.224,63	88,99
56	Rehabilitacion y acondicionamiento del desagüe IV-20 de la M.D. del Sector II de los R. del Alagon	25.543,01	1989	3.065,16	9.517,32	380,69
57	Reposicion de compuertas en los tramos del canal principal de la M.D. de los R. del Alagon	48.666,61	1989	5.839,99	18.133,18	725,33
58	Reparacion de motores de la elevacion del Sector XVI	54.091,09	1989	6.490,93	20.154,35	806,17
59	Ampliacion de la puesta en riego por elevacion del Sector XVI	117.705,80	1989	14.124,70	43.857,17	1.754,29
60	Reparacion de averias en el Canal Principal de la M.D. de la zona regable del Alagon	89.550,76	1991	17.910,15	36.017,32	1.440,69
61	Reparacion de caminos de la ampliacion de la puesta en riego por elevacion del Sector XVI de la M.D. del Alagon	143.679,04	1991	28.735,81	57.787,72	2.311,51
62	Reparacion de motores de la elevacion del Sector XVI	96.161,94	1991	19.232,39	38.676,35	1.547,05
63	Rehabilitacion parcial del revestimiento del Canal Principal de la M.D. desde el Hm. 21,82 al 3,00 del Sector I	103.584,66	1991	20.716,93	41.661,76	1.666,47
64	Rehabilitacion parcial del revestimiento del Canal Principal de la M.D. desde el Hm 12,2 al 13 del Sector I	79.710,66	1991	15.942,13	32.059,63	1.282,39

**CALCULO DEL APARTADO C)**  
**INVERSIONES REALIZADAS DESPUES DE LA ENTRADA EN VIGOR DE LA LEY DE AGUAS 1-1-86**  
**RIEGOS DEL ALAGON. AÑO 2011**

Nº	TITULO DE LA OBRA	IMPORTE	AÑO COMIENZO APORTACION	BASE IMPONIBLE	BASE IMPONIBLE ACTUALIZADA	ANUALIDAD ACTUALIZADA
65	Liquidacion modificado de precios del de recargo de piedra y doble tratamiento superficial del camino de servicio del canal Sector I	892,02	1992	214,08	365,36	14,61
66	Liquidacion definitiva de las obrtas de revestimiento de canales entre los PP.KK. 0 al 7 del Sector XI	1.737,40	1992	416,98	711,65	28,47
67	Indemnización por subida del precio de los ligantes asfálticos en las obras de los caminos de servicio del Sector III de la M.D.	25.038,38	1992	6.009,21	10.255,72	410,23
68	Id. Id. Id. rehabilitacion parcial del revestimiento del canal de la M.I. entre los PP.KK. 58,700 y 61,000	1.307,12	1992	313,71	535,40	21,42
69	Id. Id. Id. Id. Id. P.K. 33,371 al 34,958	1.337,82	1992	321,08	547,96	21,92
70	Id. Id. Id. Id. Id. P.K. 31,300 al 33,371	1.202,74	1992	288,66	492,65	19,71
71	Id. Id. Id. Id. Id. P.K. 28,825 al 31,400	1.907,17	1992	457,72	781,19	31,25
72	Id. Id. Id. Id. Id. P.K. 25,917 al 28,825	611,63	1992	146,79	250,53	10,02
73	Id. Id. Id. Id. Id. P.K. 23,024 al 25,603	1.795,30	1992	430,87	735,35	29,41
74	Id. unica y definitiva de rehabilitacion y acondicionamiento azarbes M.D.	12.790,66	1992	3.069,76	5.239,05	209,56
75	Rehabilitacion parcial del revestimiento canal principal M.D. desde el Hm. 33 al 41,75 del Sector I	65.292,37	1992	15.670,17	26.743,76	1.069,75
76	Reparaciones urgentes del canal de la M.D. previas a la campaña de riegos de 1990	164.087,12	1992	39.380,91	67.210,09	2.688,40
77	Rehabilitacion parcial del canal principal de la M.D. Sector III del Hm. 160,25 y 180,22	6.094,39	1992	1.462,65	2.496,26	99,85
78	Id. Id. Id. Hm. 139,89 al 160,25	4.464,92	1992	1.071,58	1.828,83	73,15
79	Id. Id. Id. Hm. 180,22 al 207,74	7.546,36	1992	1.811,13	3.090,99	123,64
80	Rehabilitacion general de la acequia VI-20 de la M.D.	4.370,28	1992	1.048,87	1.790,07	71,60
81	Obras complementarias nº 1 de la ampliacion de la puesta en riego por elevacion del Sector XVI M.D.	190.492,87	1992	45.718,29	78.025,87	3.121,03
82	Fondos Propios - Reparacion del desaguador del Hm. 46,50 de la acequia VI-20 de la M.D.	7.753,06	1992	1.860,73	3.175,65	127,03
83	Fondos Propios - Reparacion en cola de la acequia V-17 de la M.D.	11.569,48	1992	2.776,68	4.738,86	189,55
84	Liquidación única y definitiva de la rehabilitación parcial del revestimiento del canal secundario 2º de la margen derecha de los Riegos del Alagón, del p.k. 0 al 4,8	18.566,30	1993	5.198,56	7.712,44	308,50
85	Liquidación única y definitiva de la rehabilitación parcial del revestimiento del canal secundario 2º de la margen derecha de los Riegos del Alagón, del p.k. 4,8 al 10,11	16.061,16	1993	4.497,12	6.671,80	266,87
86	Idem del p.k.10 al 13,59	18.206,59	1993	5.097,85	7.563,01	302,52
87	Liquidación provisional de recargo de piedra, doble tratamiento superficial del camino de servicio del canal de la margen izquierda del Alagón entre los p.k. 14,326 y 23,896	2.248,51	1993	629,58	934,03	37,36
88	Obras complementarias nº 1 de la ampliación de la puesta en riego por elevación del sector XVI de la margen derecha del Alagón	172.483,09	1993	48.295,27	71.649,47	2.865,98
89	Rehabilitación parcial del canal principal de la margen derecha del sector VIII del Hm 160,25 al 180,22, Riegos del Alagón	213.664,44	1993	59.826,04	88.756,21	3.550,25
90	Idem del Hm 139,89 al 160,25	198.998,16	1993	55.719,48	82.663,84	3.306,55
91	Idem del Hm 180,22 al 207,74	214.108,92	1993	59.950,50	88.940,86	3.557,63
92	Rehabilitación general de la acequia VI-20 de la margen derecha de los Riegos del Alagón	216.519,94	1993	60.625,58	89.942,38	3.597,70
93	Rehabilitación parcial del revestimiento del canal principal de la margen izquierda desde el p.k. 11,4 al 12,2 del sector I	199.667,13	1993	55.906,80	82.941,73	3.317,67
94	Liquidación única y definitiva de reparación del Sifón del Jerte 1ª fase. Riegos del Alagón	82.477,59	1994	26.392,83	34.607,59	1.384,30
95	Liquidación definitiva de rehabilitación parcial del revestimiento del canal principal M.I. desde el P.K. 40,977 al 44,069 del sector XIII	1.793,22	1994	573,83	752,43	30,10
96	Id.Id.Id. P.K. 49,575 al 52,375 sector XIII	1.706,57	1994	546,10	716,08	28,64
97	Id.Id.Id. P.k. 52,375 al 54,875 del Sector XIII	1.743,03	1994	557,77	731,38	29,26
98	Id. de recargo de piedra y doble tratamiento superficial del camino de servicio del canal M.I. Alagón entre los P.K. 50,496 y 63,800	24.081,53	1994	7.706,09	10.104,62	404,18
99	Id.Id.Id. P.K. 37,296 al 50,496	36.915,53	1994	11.812,97	15.489,76	619,59

**CALCULO DEL APARTADO C)**  
**INVERSIONES REALIZADAS DESPUES DE LA ENTRADA EN VIGOR DE LA LEY DE AGUAS 1-1-86**  
**RIEGOS DEL ALAGON. AÑO 2011**

Nº	TITULO DE LA OBRA	IMPORTE	AÑO COMIENZO APORTACION	BASE IMPONIBLE	BASE IMPONIBLE ACTUALIZADA	ANUALIDAD ACTUALIZADA
100	Rehabilitación parcial del revestimiento del canal principal de la margen izquierda desde el p.k. 11,4 al 12,2 del sector I	32.747,38	1994	10.479,16	13.740,80	549,63
101	Reparación urgente del canal I-III de la M.I. de los Riegos del Alagón entre los Hms 44,12 y 44,72	20.885,17	1994	6.683,25	8.763,41	350,54
102	FF.PP.- Rehabilitación de 70 ml. de la acequia XIII-46-10, entre los Hms 2 y 3	6.901,69	1994	2.208,54	2.895,95	115,84
103	FF.PP.- Reparación del sifón del Km.4 de la acequia VI-20 de la M.D. Alagón	3.455,82	1994	1.105,86	1.450,06	58,00
104	FF.PP.- Reparación del canal secundario 1º y diversas acequias ( II-53, V-7, V-4, IV-15 y IV-1) de la M.D. Alagón	57.607,01	1994	18.434,24	24.171,89	966,88
105	FF.PP.- Valla de protección de 2 kms en el canal principal M.I. Alagón	29.635,91	1994	9.483,49	12.435,22	497,41
106	Expropiaciones pagadas en 1993: expt. 89/2-d-1	1.103,84	1994	353,23	463,18	18,53
107	Liq. definitiva de recargo de piedra y doble tratamiento superficial del Cº de servicio del canal M.I. Alagón entre los PK 14,326 y 23,896	897,08	1995	322,95	388,08	15,52
108	Liq. única y definitiva de enlucido en diversos tramos de las acequias VI-26, VI-32, VI-32-2, VI-3 y II-31 de la M.D. Riegos del Alagón	5.126,07	1995	1.845,39	2.217,54	88,70
109	Id.Id. acequias VIII-47, X-3, X-5, X-21, IV-1, V-4, V-6 y canal principal Hm 570 al 589 de la Md R. Alagón	1.843,11	1995	663,52	797,32	31,89
110	Liq. definitiva de reparación de caminos de la ampliación de la puesta en riego por elevación del sector XVI de la MD de los R. Alagón	14.947,17	1995	5.380,98	6.466,15	258,65
111	Reparación urgente de los acueductos de las acequias XVI-B de los R. Alagón	41.565,66	1995	14.963,64	17.981,31	719,25
112	Reparación de diversos tramos del Cº de servicio del canal principal de la M.D. Rio Alagón	80.222,69	1995	28.880,17	34.704,33	1.388,17
113	Señalización en los sistemas de riego del Alagón y Arrago (parte proporcional)	120.172,41	1995	43.262,07	51.986,59	2.079,46
114	FFPP.- Avería en el sifón de la acequia IV-3 de la M.D. y en el canal ppal. sector I-III de los R. Alagón	27.045,54	1995	9.736,39	11.699,90	468,00
115	FFPP.- Reparación avería en impulsión del sector XIX de los R. Alagón	8.113,66	1995	2.920,92	3.509,97	140,40
116	FFPP.- Reparaciones diversas en canales de los sectores V, XI, XII y XV de los R. Alagón	74.550,27	1995	26.838,10	32.250,45	1.290,02
117	Reparación motor sector XVI Riegos Alagón	4.101,71	1995	1.476,62	1.774,40	70,98
118	Reparación motor 340CV Riegos Alagón sector XXI	4.603,34	1995	1.657,20	1.991,41	79,66
119	Rehabilitación del revestimiento en canales y acequias y otras obras menores para evitar pérdidas por filtración en la Z.R. Alagón, limpieza y enlucido de acequias M.I. Alagón sector V y VII. acequias V-7, V-21, VII-2 y VII-5	757.275,25	1995	272.619,09	327.597,28	13.103,89
120	Id.Id. Limpieza y enlucido acequias M.I. Alagón, sector IX y XI acequias IX-21, XI-18 y XI-18-1	360.607,26	1995	129.818,61	155.998,70	6.239,95
121	Id.Id.Id. acequias M.I. Alagón, sector XV. Acequias XV-12, XV-30, XV-40, XV-42 y XV-42-4-1	474.799,56	1995	170.927,84	205.398,29	8.215,93
122	Id.Id.Id. acequias M.I. Alagón, sector XVII, acequias XVII-32	78.131,57	1995	28.127,37	33.799,73	1.351,99
123	Id.Id.Id.Id. Sector II, acequias II-17, II-31, II-33 y II-53	360.607,26	1995	129.818,61	155.998,70	6.239,95
124	Id.Id.Id.Id. Sectores XII y XIV, acequias XII-1 y XII-5, XIV-4, XIV-6, XIV-7 y XIV-17	1.117.882,51	1995	402.437,70	483.595,98	19.343,84
125	FF.PP.-Adecuación de contadores para la adopción de la tarifa de estacionalidad en los sectores XVI, XVII, XIX Y XXI de los Riegos del Alagón	20.044,02	1995	7.215,85	8.671,05	346,84
126	Rehabilitación general del canal principal M.D. Alagón, desde Hm 207.74 al 228.00	249.604,53	1996	99.841,81	110.924,26	4.436,97
127	Rehabilitación general del canal principal M.D. Alagón, desde Hm 41.15 al 112.50 y del 120.70 al 139.89	754.070,52	1996	301.628,21	335.108,95	13.404,36
128	Reparaciones diversas en los PP.KK. 108 y 191 del canal principal y Km 3 del canal I-III de la M.I. del Alagón	130.932,46	1996	52.372,98	58.186,38	2.327,46
129	Liq. única y definitiva de la rehabilitación parcial del revestimiento del canal principal de la M.D. del Alagón, entre el P.K. 11.250 al 12.070 y toma del canal secundario 1º	19.179,14	1996	7.671,66	8.523,21	340,93
130	Liq. provisional de la rehabilitación parcial del canal principal de la M.D. Sector III del Km 180,22 al 207,74 de los R. del Alagón	6.111,13	1996	2.444,45	2.715,78	108,63

**CALCULO DEL APARTADO C)**  
**INVERSIONES REALIZADAS DESPUES DE LA ENTRADA EN VIGOR DE LA LEY DE AGUAS 1-1-86**  
**RIEGOS DEL ALAGON. AÑO 2011**

Nº	TITULO DE LA OBRA	IMPORTE	AÑO COMIENZO APORTACION	BASE IMPONIBLE	BASE IMPONIBLE ACTUALIZADA	ANUALIDAD ACTUALIZADA
131	Liq. provisional de la rehabilitación general de la acequia VI-20 de la M.D. de los R. del Alagón	11.835,83	1996	4.734,33	5.259,84	210,39
132	Liq. única y definitiva de la rehabilitación y acondicionamiento de arroyos de la M.I. de los R. del Alagón	19.084,26	1996	7.633,70	8.481,04	339,24
133	Liq. única y definitiva de la rehabilitación parcial del revestimiento del canal principal de la M.D. desde el Hm 21,87 al 33 del Sector I de los R. del Alagón	7.983,71	1996	3.193,48	3.547,96	141,92
134	Liq. única y definitiva del enlucido con mallazo en diversos tramos de las acequias I-22, I-22-4, I-28, III-10, III-10-2, III-10-6, IX-21, XI-18, XI-18-1, XV-30 y XV-40 de la M.I. de los R. del Alagón	22.965,78	1996	9.186,31	10.205,99	408,24
135	FFPP.- Reparación canal principal M.I. Sector XI, hm 196, de la Z.R. del Alagón	24.141,70	1996	9.656,68	10.728,57	429,14
136	FFPP.- Roturas en el canal principal M.I. del Alagón, Sector V, hm 89 al 90; Sector XIII, hm 508 y Sector XI, hm 226 al 227	70.018,70	1996	28.007,48	31.116,31	1.244,65
137	FFPP.- Reparación avería hm 23 canal M.I. Alagón	20.703,03	1996	8.281,21	9.200,42	368,02
138	FFPP.- Cambio de relés y contactores para 9 motores de la elevación del Sector XVI, reparación de 2 motores de 340 CV y cambio de relés y contactores de la elevación del Sector XXI de los R. del Alagón	60.250,75	1996	24.100,30	26.775,43	1.071,02
139	FFPP.- Reparaciones diversas en canales de los sectores V, VII, XIII y XV de los Riegos del Alagón	31.594,53	1996	12.637,81	14.040,61	561,62
140	FFPP.- Reparaciones diversas en el canal I-III de la Z.R. del Alagón	49.706,55	1996	19.882,62	22.089,59	883,58
141	FFPP.- Reparación de obra de fábrica sobre al arroyo Tamujoso en el sector XV de la M.I. del Alagón	9.426,83	1996	3.770,73	4.189,28	167,57
142	FFPP.- Reparación urgente de instalaciones eléctricas en elevación del sector XVII de los R. del Alagón	5.786,99	1996	2.314,80	2.571,74	102,87
143	Liq. única y def. Rehabilitación parcial del revestimiento canal principal M.D. P.K. 19,869 al 20,099 del sector III de los Riegos del Alagón	10.937,43	1997	4.812,47	4.976,53	199,06
144	Liq. única y def. Rehabilitación y acondicionamiento azarbes M.I. Riegos Alagón y arroyos Encín, Doña Juana y Lugar	40.810,67	1997	17.956,69	18.568,85	742,75
145	Liq. única y def. Reparaciones urgentes del canal de la margen derecha previas a la campaña de riegos de 1990	10.525,12	1997	4.631,05	4.788,93	191,56
146	FFPP.- Liq. única y def. Valla de protección de 2 km en canal principal M.I. Alagón	54,56	1997	24,01	24,83	0,99
147	FFPP.- Liq. única y def. Reparación Canal Principal M.I. Riegos Alagón, p.k. 5,9	39,67	1997	17,45	18,05	0,72
148	FFPP.- Liq. única y def. Reparación Canal Principal M.I. Riegos Alagón, p.k. 4,86	60,10	1997	26,44	27,34	1,09
149	FFPP.- Liq. única y def. Reparación Sector IX de la M.I. Riegos Alagón, p.k. 1,22 al 2,18	41,08	1997	18,08	18,70	0,75
150	FFPP.- Reparación de instalaciones en elevaciones de la Z.R. del Alagón	28.808,14	1997	12.675,58	13.107,70	524,31
151	FFPP.- Reparación de paso elevado en el final del azarbe II - 26 de la M.D. de la Z.R. del Alagón	7.813,16	1997	3.437,79	3.554,99	142,20
152	FFPP.- Reparación de avería en la elevación del sector XVII de los riegos del Alagón	20.743,85	1997	9.127,29	9.438,45	377,54
153	FFPP.- Obras de reparación en tejados de las casetas de motores de elevación de los sectores XVI y XVII de los Riegos del Alagón	11.869,99	1997	5.222,80	5.400,85	216,03
154	FFPP.- REparación de la acequia IV -9, hm 25 al 36 y km 3 de la M.D. de los Riegos del Alagón	29.238,69	1997	12.865,02	13.303,60	532,14
155	FFPP.- Adquisición, colocación y reparación de compuertas en acequias y canales de la M.I. de los riegos del Alagón	24.040,48	1997	10.577,81	10.938,42	437,54
156	FFPP.- Reparación en la acequia VI-32-2 (hm 15 al 21) en el sifón de la acequia VI-20 (km 4) M.D. riegos del Alagón	29.109,45	1997	12.808,16	13.244,80	529,79
157	FFPP.- Reparación acequia VI-26 (km 1 al 1,600) M.D. Riegos del Alagón	14.875,05	1997	6.545,02	6.768,15	270,73
158	FFPP.- Obras de reparación y limpieza en distintos sectores de los canales de la M.I. de los Riegos del Alagón. Campaña 1997	29.329,39	1997	12.904,93	13.344,87	533,79
159	FFPP.- Limpieza de azarbes IX-39, IX-40, XV-9, XV-11 y XV-15 de la M.I. de los Riegos del Alagón	24.040,48	1997	10.577,81	10.938,42	437,54

**CALCULO DEL APARTADO C)**  
**INVERSIONES REALIZADAS DESPUES DE LA ENTRADA EN VIGOR DE LA LEY DE AGUAS 1-1-86**  
**RIEGOS DEL ALAGON. AÑO 2011**

Nº	TITULO DE LA OBRA	IMPORTE	AÑO COMIENZO APORTACION	BASE IMPONIBLE	BASE IMPONIBLE ACTUALIZADA	ANUALIDAD ACTUALIZADA
160	FFPP.- Reparación de la acequia X-5 del hm 33 al 35 de los Riegos del Alagón	8.989,24	1997	3.955,27	4.090,11	163,60
161	FFPP.- Limpieza de diversos tramos del canal principal de la M.D. del Alagón y canal secundario 2º	17.880,11	1997	7.867,25	8.135,45	325,42
162	FFPP.- Reparación de paño del canal principal en el hm 235, toma directa de la acequia X-3 (km 2) y construcción de paso elevado en el p.k. 1,5 de la acequia II-26 M.D. del Alagón	6.599,11	1997	2.903,61	3.002,60	120,10
163	Liquidación provisional del modificado nº1 y las obras complementarias nº1 de la ampliación de la puesta en riego por elevación del sector XVI M.D. del Alagon	273.884,49	1998	131.464,56	131.464,56	5.258,58
164	FFPP.-Reparación en el canal secundario 1º y diversos paños del canal principal del sector III de la M.D. de los riegos del Alagón	35.660,31	1998	17.116,95	17.116,95	684,68
165	FFPP.-Rehabilitación del canal principal de la M.D. de los riegos del Alagón, entre los P.K.115 y 120,7	52.399,78	1998	25.151,89	25.151,89	1.006,08
166	FFPP.-Reparación en tramos de las acequias I-16, XIII-4, XIII-46, XIII-46-3, IX-21 y canal secundario I-III de la M.I. de los riegos del Alagón	49.135,17	1998	23.584,88	23.584,88	943,40
167	FFPP.-Cerramientos de las elevaciones de los sectores XVI, XVII y XXI de los riegos del Alagón	14.905,10	1998	7.154,45	7.154,45	286,18
168	FFPP.-Construcción de taller de reparación en el sector XVI de los riegos del Alagón	29.269,29	1998	14.049,26	14.049,26	561,97
169	FFPP.-Reparaciones diversas y reposiciones de válvulas y compuertas en el canal principal y canales secundarios de la M.D. del Alagón	23.890,23	1998	11.467,31	11.467,31	458,69
170	FFPP.-Instalación protecciones eléctricas en C.T. Sectores Alagón	13.065,40	1998	6.271,39	6.271,39	250,86
171	FFPP.- Transformadores SEMI	33.852,52	1998	16.249,21	16.249,21	649,97
172	FFPP.- Línea eléctrica aérea para suministro a las compuertas del partidor de Valdeobispo	53.305,99	1999	27.719,11	27.719,11	1.108,76
173	Rehabilitación parcial revestimiento canal principal M.I. desde P.K. 12,2 al 13,0 del Sector I de los Riegos del Alagón ( liquidación )	1.381,43	1999	718,34	718,34	28,73
174	Reparación de diversos tramos del camino de servicio del canal principal de la M.D. de los riegos del Alagón ( liq. provisional )	7.190,09	1999	3.738,85	3.738,85	149,55
175	Rehabilitación parcial del canal principal de la M.D. del Sector III del P.K. 139,89 al 160,25 de los riegos del Alagón (liquidación )	8.083,80	1999	4.203,58	4.203,58	168,14
176	Rehabilitación parcial del canal principal de la M.D. del Sector III del P.K. 180,22 al 207,74 de los riegos del Alagón (liquidación )	1.263,13	1999	656,83	656,83	26,27
177	Refuerzo de la elevación del canal secundario 1º a la acequia XVI-B de la M.D. de los Riegos del Alagón (liquidación )	5.447,71	1999	2.832,81	2.832,81	113,31
178	Reparación del camino de servicio de la acequia X-5 entre los Hms.26 y 81 de la M.D. de los Riegos del Alagón	318.025,79	1999	165.373,41	165.373,41	6.614,94
179	FFPP.- Rehabilitación parcial secciones Hms. 108 al 113 del canal principal M.I. de los Riegos del Alagón (liquidación)	58,44	1999	30,39	30,39	1,22
180	FFPP.- Rehabilitación parcial acequia VI-32-2-4 de la M.D. de los riegos del Alagón	70.141,42	1999	36.473,54	36.473,54	1.458,94
181	FFPP.- Conservación y mantenimiento de la Zona REgable del Alagón, año 1998	909.636,18	1999	473.010,81	473.010,81	18.920,43
182	Rehabilitación general del canal principal M.D. Del Alagón desde el hm 207,74 al 228,00 (liq. Prov)	26.569,50	2.000	14.878,92	14.878,92	595,16
183	FFPP.- Servicios para la ejecución de diversas operaciones de conservación y mantenimiento de la Z.R. Del Alagón (Anualidad 1999)	755.615,26	2.000	423.144,55	423.144,55	16.925,78
184	FFPP.- Rehabilitación general acequia VI-20-8 de la M.D. Riegos Alagón	28.483,38	2.000	15.950,69	15.950,69	638,03
185	FFPP.- Rehabilitación canal principal M.D. Alagón entre hms 115 y 120 (liquidación)	4.281,60	2.000	2.397,70	2.397,70	95,91
186	FFPP.- Reparación en el canal secundario I y diversos paños del canal principal del sector III de la M.D. Del Alagón (liquidación)	1.897,45	2.000	1.062,57	1.062,57	42,50
187	Reparaciones urgentes de daños ocasionados en las ZZRR Rosarito,Valdecañas, Alagón y Arrago ( pp Alagón)	182.707,68	2.000	102.316,30	102.316,30	4.092,65
188	Reparación del canal y camino del sector V-VII de la M.I., de la ZR del Alagón	2.786.935,72	2.001	1.672.161,43	1.672.161,43	66.886,46



**CALCULO DEL APARTADO C)**  
**INVERSIONES REALIZADAS DESPUES DE LA ENTRADA EN VIGOR DE LA LEY DE AGUAS 1-1-86**  
**RIEGOS DEL ALAGON. AÑO 2011**

Nº	TITULO DE LA OBRA	IMPORTE	AÑO COMIENZO APORTACION	BASE IMPONIBLE	BASE IMPONIBLE ACTUALIZADA	ANUALIDAD ACTUALIZADA
189	FFPP.- Rehabilitación general acequia VI-20-8 de la M.D. Riegos Alagón ( Anualidad 2000)	28.402,40	2.001	17.041,44	17.041,44	681,66
190	FFPP.- Limpieza de los azarbes de la MD de los riegos del Alagón	214.181,76	2.001	128.509,06	128.509,06	5.140,36
191	FFPP.- Reparación general del camino de servicio del canal principal de la MD del Alagón desde su origen al Hm 82	446.124,97	2.001	267.674,98	267.674,98	10.707,00
192	FFPP.- Rehabilitación de la acequia XVI-A desde el hm 15,97 al 43,40 en la MD de los riegos del Alagón	138.157,29	2.001	82.894,37	82.894,37	3.315,77
193	FFPP.- Servicios para la ejecución de diversas operaciones de conservación y mantenimiento de la ZR del Alagón ( Anualidad 2000 )	731.920,16	2.001	439.152,10	439.152,10	17.566,08
194	FFPP.- Sustitución de compuerta en el canal principal MD, toma de Montehermoso	29.622,93	2.001	17.773,76	17.773,76	710,95
195	FFPP.- Instalación eléctrica del taller mecánico del sector XVI de los riegos del Alagón	12.164,36	2.001	7.298,62	7.298,62	291,94
196	FFPP.- Bacheo y perfilado parcial de los caminos de servicio de las acequias XIII-4 y XV-12 de la MI de los riegos del Alagón	29.269,29	2.001	17.561,57	17.561,57	702,46
197	Reconstrucción del sifón de Valderrey en el canal de la MD de los riegos del Alagón	841.416,95	2.001	504.850,17	504.850,17	20.194,01
198	FFPP.- Reparación acequias IV-3 y IV-9 de los riegos del Alagón MD	317.815,00	2.002	203.401,60	203.401,60	8.136,06
199	FFPP.- Reparación canal principal M.D. Alagón, del hm 248 al 268	237.144,67	2.002	151.772,59	151.772,59	6.070,90
200	FFPP.- Sustitución compuertas transversales canal principal y toma canal secundario 2º de la M D Riegos del Alagón	58.660,12	2.002	37.542,48	37.542,48	1.501,70
201	Liquidación rehabilitación parcial canal principal MD Alagón sector III, hm 160,25 al 180,22	6.179,94	2.002	3.955,16	3.955,16	158,21
202	FFPP.- Colocación barandillas en almenaras compuertas canal principal MD Alagón	28.939,33	2.002	18.521,17	18.521,17	740,85
203	FFPP.- Impermeabilización acequia VI-20 riegos Alagón hm 15,40	29.088,99	2.002	18.616,95	18.616,95	744,68
204	FFPP.- Revestimiento impermeabilizante hm 1 y 6 canal principal Riegos Alagón	29.930,40	2.002	19.155,46	19.155,46	766,22
205	Suministro y montaje de los elementos necesarios para mejora de equipos electromecánicos y mando centralizado de las estaciones de bombeo de la ZR del Alagón	2.370.892,37	2.003	1.612.206,81	1.612.206,81	64.488,27
206	Reparación del canal y camino del sector XIX de la ZR del Alagón	1.954.238,05	2.003	1.328.881,87	1.328.881,87	53.155,27
207	FFPP.- Limpieza de azarbes de la MD de los Riegos del Alagón (liquidación)	12.749,23	2.003	8.669,48	8.669,48	346,78
208	FFPP.- Reparación de las acequias IV-3 y IV-9 de los Riegos del Alagón (c. final)	31.598,56	2.003	21.487,02	21.487,02	859,48
209	FFPP.- Reparación canal principal MD Alagón del Hm 248 al 268 (c.final)	21.666,79	2.003	14.733,42	14.733,42	589,34
210	FFPP.- Rehabilitación parcial acequia VI-32-2-4 de la M.D. de los riegos del Alagón (liquidación)	6.034,71	2.003	4.103,60	4.103,60	164,14
211	FFPP.- Reparación parcial caminos acequias VI-26 y XVI-B de la MD del Alagón (c. final)	59.380,95	2.003	40.379,05	40.379,05	1.615,16
212	FFPP.- Rehabilitación general acequia VI-20-8 M.D. Riegos del Alagón (liquidación)	5.663,88	2.003	3.851,44	3.851,44	154,06
213	FFPP.- Revestimiento impermeabilizante en los hm 542 y 560 del canal principal Riegos Alagón MD.	28.000,00	2.003	19.040,00	19.040,00	761,60
214	FFPP.- Colocación tapaderas metálicas en arquetas sifónicas de la MD de la ZR del Alagón	24.401,09	2.003	16.592,74	16.592,74	663,71
215	FFPP.- Servicios para la ejecución de diversas operaciones de conservación y mantenimiento de la ZR del Alagón ( Anualidad 2002 )	767.483,83	2.003	521.889,00	521.889,00	20.875,56
216	FFPP.- Instalación de protección contra sobretensiones en equipos electrónicos del partidor de Valdeobispo, bombeos de los sectores XVI y XXI del Alagón y célula Trunking de Cerro Manco	25.092,93	2.003	17.063,19	17.063,19	682,53
217	FFPP.- Adaptación de condensadores existentes a nuevas instalaciones de bombeo de los riegos del Alagón	57.263,69	2.004	41.229,86	41.229,86	1.649,19
218	FFPP.- Reforma y adaptación del centro de transformación del bombeo del sector XIX de los Riegos del Alagón	47.680,00	2.004	34.329,60	34.329,60	1.373,18
219	FFPP.- Servicios para la ejecución de diversas operaciones de conservación y mantenimiento de la ZR del Alagón ( Anualidad 2003 )	1.023.311,78	2.004	736.784,48	736.784,48	29.471,38

**CALCULO DEL APARTADO C)**  
**INVERSIONES REALIZADAS DESPUES DE LA ENTRADA EN VIGOR DE LA LEY DE AGUAS 1-1-86**  
**RIEGOS DEL ALAGON. AÑO 2011**

Nº	TITULO DE LA OBRA	IMPORTE	AÑO COMIENZO APORTACION	BASE IMPONIBLE	BASE IMPONIBLE ACTUALIZADA	ANUALIDAD ACTUALIZADA
220	Reparación del camino de servicio de la acequia X-5 entre los Hms.26 y 81 de la M.D. de los Riegos del Alagón (liquidación provisional)	32.962,17	2.004	23.732,76	23.732,76	949,31
221	Rehabilitación general del canal principal M.D. Alagón, desde Hm 41.15 al 112.50 y del 120.70 al 139.89 (liquidación provisional y definitiva)	81.671,80	2.004	58.803,70	58.803,70	2.352,15
222	Reparación del canal y camino del sector XIX de la ZR del Alagón (certificación final)	194.063,74	2.004	139.725,89	139.725,89	5.589,04
223	Reparación del canal y camino del sector V-VII de la MI., de la ZR del Alagón (liquidación) <sup>o</sup>	472.956,78	2.004	340.528,88	340.528,88	13.621,16
224	FFPP.- Sustitución de compuerta de los canales principales de la MI de los Riegos del Alagón	662.331,92	2.004	476.878,98	476.878,98	19.075,16
225	FFPP.- Mejora de los caminos de servicio de las acequias XIII-46 y XV-42-4 de la MI de los Riegos del Alagón	57.070,63	2.004	41.090,85	41.090,85	1.643,63
226	FFPP.- Restitución y protección de la MD del arroyo de la Rivera de los Molinos en la MI de los Riegos del Alagón	25.800,00	2.004	18.576,00	18.576,00	743,04
227	FFPP.- Reparaciones diversas en canales de los sectores V, VII, XIII y XV de los Riegos del Alagón (liquidación)	2.584,10	2.004	1.860,55	1.860,55	74,42
228	FFPP.- Reparaciones diversas en el canal I-III de la Z.R. del Alagón (liquidación)	3.264,72	2.004	2.350,60	2.350,60	94,02
229	FFPP.- Sustitución compuertas transversales canal principal y toma canal secundario 2º de la M D Riegos del Alagón (liquidación )	62,97	2.004	45,34	45,34	1,81
230	FFPP.- Instalación compuerta automática nivel constante aguas arriba en el canal principal MD Alagón, Hm 282	53.905,07	2.004	38.811,65	38.811,65	1.552,47
231	FFPP.- Reparación general del camino de servicio del canal principal de la MD del Alagón desde su origen al Hm 82 (liquidación)	53.139,23	2.004	38.260,25	38.260,25	1.530,41
232	FFPP.- Servicios para la ejecución de diversas operaciones de conservación y mantenimiento de la ZR del Alagón ( liquidación )	216.640,83	2.004	155.981,40	155.981,40	6.239,26
233	FFPP.- Reparación de obra de fábrica sobre al arroyo Tamujoso en el sector XV de la M.I. del Alagón (liquidación)	785,35	2.004	565,45	565,45	22,62
234	FFPP.- Rehabilitación acequia XVI-A desde el Hm 15,97 al 43,40 en la MD Riegos del Alagón	18.100,34	2.004	13.032,24	13.032,24	521,29
235	FFPP.- Mejora de los caminos de servicio de las acequias XV-30 y XV-12 de la MI de los Riegos del Alagón	57.161,19	2.004	41.156,06	41.156,06	1.646,24
236	FFPP.- Colocación pasarelas metálicas peatonales en los hm 62, 66, 69, 71 y 73 del canal secundario 1º MD Alagón	29.251,50	2.005	22.231,14	22.231,14	889,25
237	FFPP.- Rehabilitación sifones acequias V-4 (hm 26,5; 28,5; 33 y 37,70) de la M.D. Alagón	29.400,00	2.005	22.344,00	22.344,00	893,76
238	FFPP.- Impermeabilización acequia X-3 riegos Alagón desde el hm 10 al 32 de la M.D.	52.427,94	2.005	39.845,23	39.845,23	1.593,81
239	FFPP.- Certif. final mejora caminos servicio acequias XIII-46 y XV-42-4 de la MI Riegos Alagón	4.851,45	2.005	3.687,10	3.687,10	147,48
240	FFPP.- Certif. final sustitución compuertas canales principales M.I. Riegos Alagón	43.223,51	2.005	32.849,87	32.849,87	1.313,99
241	FFPP.- Certif. final mejora caminos servicio acequias XV-30 y XV-12 de la MI Riegos Alagón	5.469,46	2.005	4.156,79	4.156,79	166,27
242	FFPP.- Liquidación reparación tramos acequias I-16, XIII-4 y XIII-46 Riegos Alagón	4.859,54	2.005	3.693,25	3.693,25	147,73
243	FFPP.- Certif. final instalación compuerta automática de nivel constante aguas arriba canal principal M.D. Alagón hm 282	5.400,55	2.005	4.104,42	4.104,42	164,18
244	FFPP.- Modificación rejas toma canal Sector XVII Riegos Alagón	57.000,00	2.005	43.320,00	43.320,00	1.732,80
245	FFPP.- Limpieza azarbes M.I. Alagón	259.742,91	2.005	197.404,61	197.404,61	7.896,18
246	FFPP.- Reparación camino servicio canal principal MD del hm 82 al 123	150.449,44	2.005	114.341,57	114.341,57	4.573,66
247	Rehabilitación canal principal MD Alagón desde el hm 228 al 248	244.097,41	2.005	185.514,03	185.514,03	7.420,56
248	Rehabilitación general canal principal M.D. Alagón desde el hm 0 al 21,82	603.354,98	2.005	458.549,78	458.549,78	18.341,99
249	Modificación nº 1 del proyecto de reparación del canal y camino de servicio del Sector I-III de los Riegos del Alagón M.I.	2.447.640,99	2.005	1.860.207,15	1.860.207,15	74.408,29
250	FFPP.- Ejecución mantenimiento correctivo sistema telemando estaciones de bombeo Z.R. Alagón, campaña 2003	29.100,00	2.005	22.116,00	22.116,00	884,64

**CALCULO DEL APARTADO C)**  
**INVERSIONES REALIZADAS DESPUES DE LA ENTRADA EN VIGOR DE LA LEY DE AGUAS 1-1-86**  
**RIEGOS DEL ALAGON. AÑO 2011**

Nº	TITULO DE LA OBRA	IMPORTE	AÑO COMIENZO APORTACION	BASE IMPONIBLE	BASE IMPONIBLE ACTUALIZADA	ANUALIDAD ACTUALIZADA
251	FFPP.- Servicio para la ejecución de diversas operaciones de conservación y mantenimiento de la Z.R. del Alagón ( Anualidad 2004)	939.416,73	2.005	713.956,71	713.956,71	28.558,27
252	FFPP.- Mantenimiento de la red de radio de telemando para los Riegos del Alagón	28.453,00	2.005	21.624,28	21.624,28	864,97
253	FFPP.- Ampliación de potencia en el centro de transformacion del sector XIX de los Riegos del Alagón	48.114,77	2.006	38.491,82	38.491,82	1.539,67
254	FFPP.- Instalación de protección contra sobretensiones en equipos electrónicos del partidor de Valdeobispo, bombeos de los sectores XVI y XXI del Alagón y célula Trunking de Cerro Manco	19.995,00	2.006	15.996,00	15.996,00	639,84
255	FFPP.- Colocación de tapaderas metálicas de protección en la infraestructura de los riegos del Alagón	106.915,54	2.006	85.532,43	85.532,43	3.421,30
256	FFPP.- Instalaciones de variadores de velocidad en la elevación del Sector XXI de los Riegos del Alagón	60.764,59	2.006	48.611,67	48.611,67	1.944,47
257	FFPP.- Instalaciones de variadores de velocidad en la elevación del Sector XVII de los Riegos del Alagón	40.444,38	2.006	32.355,50	32.355,50	1.294,22
258	FFPP.- Restitución y protección de talud con escollera en la MI del Arroyo Morcillo a su paso por el T.M. de Coria, de la Margen Derecha de los riegos del Alagón (Cáceres )	49.679,27	2.006	39.743,42	39.743,42	1.589,74
259	FFPP.- Servicio para la ejecución de diversas operaciones de conservación y mantenimiento de la Z.R. del Alagón ( Anualidad 2005)	1.023.311,62	2.006	818.649,30	818.649,30	32.745,97
260	FFPP.- Servicios para la ejecución del mantenimiento correctivo del sistema de telemando en las estaciones de bombeo de la ZR del Alagón durante la campaña 2005	21.088,00	2.006	16.870,40	16.870,40	674,82
261	Modificación nº 1 del proyecto de reparación del canal y camino de servicio del Sector I-III de los Riegos del Alagón M.I. (Certificación Final)	38.033,92	2.006	30.427,14	30.427,14	1.217,09
262	FFPP.- Impermeabilización acequia X-3 riegos Alagón desde el hm 10 al 32 de la M.D. (Certificación Final)	1.804,86	2.006	1.443,89	1.443,89	57,76
263	FFPP.- Reparación camino servicio canal principal MD del hm 82 al 123(Certificación Final)	14.631,83	2.006	11.705,46	11.705,46	468,22
264	FFPP.- Limpieza azarbes M.I. Alagón (liquidación)	20.373,46	2.006	16.298,77	16.298,77	651,95
265	FFPP.- Automatización por telemando de celdas de intemperie automáticos de alta tensión de los sectores XVII y XIX y mejoras en el telecontrol de los sectores XVI, XVII, XIX, XXI y canal principal en partidor de Valdeobispo	51.807,11	2.007	43.517,97	43.517,97	1.740,72
266	FFPP.- Instalación de elementos de modulación automática de las tomas principales del canal de la M.D. del Alagón	490.810,02	2.007	412.280,42	412.280,42	16.491,22
267	FFPP.- Servicios para la ejecución de diversas operaciones de conservación y mantenimiento de la ZR del Alagón. Anualidad 2006	707.478,73	2.007	594.282,13	594.282,13	23.771,29
268	FFPP.- Servicios para la ejecución del mantenimiento correctivo del sistema de telemando en las estaciones de bombeo de la ZR del Alagón durante la campaña 2006	3.915,18	2.007	3.288,75	3.288,75	131,55
269	FFPP.- Limpieza y adecuación de los azarbes de la MD de los Riegos del Alagón	164.933,34	2.007	138.544,01	138.544,01	5.541,76
270	FFPP.- Restitución y protección de talud con escollera en la MI del Arroyo Morcillo a su paso por el T.M. de Coria, de la Margen Derecha de los riegos del Alagón (Cáceres ).- Certificación final	4.941,29	2.007	4.150,68	4.150,68	166,03
271	Rehabilitación parcial del revestimiento del canal principal de la margen izquierda desde el p.k. 11,4 al 12,2 del sector I de los Riegos del Alagón (liquidación)	17.427,20	2.007	14.638,85	14.638,85	585,55
272	FFPP.- A.T. realización estudio actuaciones red de riego eficacia sectores XVI y XVII de la Z.R. Alagón	28.240,00	2.007	23.721,60	23.721,60	948,86
273	FFPP.- Reposición rodamientos y barnizado estator motores elevaciones de los Riegos del Alagón.	29.000,00	2.007	24.360,00	24.360,00	974,40
274	FFPP.- Colocación escudo de sellado en tubería suministro presa de Calzadilla	14.055,00	2.008	12.368,40	12.368,40	494,74
275	FFPP.- Colocación de aire acondicionado en cuadros eléctricos y electrónicos de las elevaciones de los sectores XVII y XIX Riegos Alagón	42.790,13	2.008	37.655,31	37.655,31	1.506,21

**CALCULO DEL APARTADO C)**  
**INVERSIONES REALIZADAS DESPUES DE LA ENTRADA EN VIGOR DE LA LEY DE AGUAS 1-1-86**  
**RIEGOS DEL ALAGON. AÑO 2011**

Nº	TITULO DE LA OBRA	IMPORTE	AÑO COMIENZO APORTACION	BASE IMPONIBLE	BASE IMPONIBLE ACTUALIZADA	ANUALIDAD ACTUALIZADA
276	FFPP.- Reparación tubería impulsión y sustitución válvulas de retención DN-400, PN 16 del sector XVI de los riegos del Alagón	16.923,24	2.008	14.892,45	14.892,45	595,70
277	FFPP.- Instalación almenaras modulables toma X-7 y toma directa Hm 284 MD Riegos Alagón	29.900,00	2.008	26.312,00	26.312,00	1.052,48
278	FFPP.- Reparación parcial tubería impulsión elevación sector XVII Riegos Alagón	17.636,00	2.008	15.519,68	15.519,68	620,79
279	FFPP.- Impermeabilización diversos tramos canales y acequias MD Riegos Alagón	503.842,29	2.008	443.381,22	443.381,22	17.735,25
280	FFPP.- Limpieza y adecuación de los azarbes de la MD de los Riegos del Alagón (i/Certificación final)	106.764,86	2.008	93.953,08	93.953,08	3.758,12
281	FFPP.- Ejecución mantenimiento correctivo sistema telemando estaciones de bombeo Z.R. Alagón, campaña 2007	25.065,82	2.008	22.057,92	22.057,92	882,32
282	FFPP.- Ejecución diversas operaciones conservación y mantenimiento ZR Alagón	1.103.336,10	2.008	970.935,77	970.935,77	38.837,43
283	FFPP.- Sustitución rodamientos bombas elevaciones Riegos Alagón y colocación rejillas en toma sector XVII	56.800,00	2.008	49.984,00	49.984,00	1.999,36
284	FFPP.- Colocación rejillas en arquetas sifónicas infraestructuras riegos Alagón	22.850,00	2.008	20.108,00	20.108,00	804,32
285	FFPP.- Instalación analizadores de redes en estaciones elevadoras ZR Alagón	51.580,00	2.008	45.390,40	45.390,40	1.815,62
286	FFPP.- Chorreo con arena y posterior pintado, aspiraciones y reparación fugas en el colector del bombeo de la elevación Sector XVI de la M.D. Alagón	17.195,00	2.009	15.819,40	15.819,40	632,78
287	FFPP.- Reparación parcial juntas cajero-solera acueductos sectores XI y XII M. I. Alagón	27.800,00	2.009	25.576,00	25.576,00	1.023,04
288	FFPP.- Instalador variador velocidad elevación sector XVI M.D. Alagón	59.450,10	2.009	54.694,09	54.694,09	2.187,76
289	FFPP.- Impermeabilización diversos tramos canales y acequias MD Riegos Alagón (certificación final)	51.394,28	2.009	47.282,74	47.282,74	1.891,31
290	FFPP.- Prórroga servicios ejecución mantenimiento correctivo sistema telemando estaciones de bombeo ZR Alagón, campaña 2008	18.001,00	2.009	16.560,92	16.560,92	662,44
291	FFPP.- A.T. realización propuestas clasificación según riesgo potencial varias presas y azudes Zona 3ª Explotación (2/5)	11.600,00	2.009	10.672,00	10.672,00	426,88
292	FFPP.- Ejecución diversas operaciones conservación y mantenimiento ZR Alagón (primitivo + prórroga + liquidación, campaña 2008)	1.631.020,16	2.009	1.500.538,55	1.500.538,55	60.021,54
293	FFPP.- Reposición obras fábrica de drenaje en el p.k. 9,00 del Camino General nº 4 de la M.D. Alagón	55.900,00	2.010	53.664,00	53.664,00	2.146,56
294	FFPP.- Arriostramiento y consolidación acueducto hm 146,60 canal principal M.D. Alagón	55.250,00	2.010	53.040,00	53.040,00	2.121,60
295	FFPP.- Sustitución compuertas toma azul del Encín	28.888,13	2.010	27.732,60	27.732,60	1.109,30
296	FFPP.- Reparación de canal y camino del sector IX de los Riegos del Alagón	2.954.631,40	2.010	2.836.446,14	2.836.446,14	113.457,85
297	Rehabilitación General del Canal secundario 2º de la M.D. Alagón	2.029.916,56	2.010	1.948.719,90	1.948.719,90	77.948,80
298	FFPP.- Mantenimiento correctivo sistema telemando estaciones bombeo Z.R. Alagón campaña 2009	19.610,83	2.010	18.826,40	18.826,40	753,06
299	FFPP.- Prórroga del contrato de servicios para la ejecución de diversas operaciones de conservación y mantenimiento de la ZR Alagón (año 2009)	1.396.628,00	2.010	1.340.762,88	1.340.762,88	53.630,52
300	FFPP.- Instalación elementos modulación caudales y regulación automática del canal de la MI del Alagón	1.191.265,56	2.011	1.191.265,56	1.191.265,56	47.650,62
301	FFPP.- Instalación flotadores de seguridad en la ZR del Alagón	55.896,04	2.011	55.896,04	55.896,04	2.235,84
302	FFPP.- Reparación de motores de bombas de las elevaciones de los riegos del Alagón	56.956,00	2.011	56.956,00	56.956,00	2.278,24
303	FFPP.- Desbroce, limpieza de vegetación en márgenes de canales y acequias de los riegos del Alagón	398.078,73	2.011	398.078,73	398.078,73	15.923,15
304	FFPP.- Instalación compuerta automática nivel constante en el Hm 322 del Sector X del canal principal de la MD de los riegos del Alagón	119.037,88	2.011	119.037,88	119.037,88	4.761,52
305	FFPP.- Sustitución rodamientos bombas elevaciones sectores XVI, XVII, XIX y XXI ZR del Alagón	58.675,05	2.011	58.675,05	58.675,05	2.347,00

**CALCULO DEL APARTADO C)**  
**INVERSIONES REALIZADAS DESPUES DE LA ENTRADA EN VIGOR DE LA LEY DE AGUAS 1-1-86**  
**RIEGOS DEL ALAGON. AÑO 2011**

Nº	TITULO DE LA OBRA	IMPORTE	AÑO COMIENZO APORTACION	BASE IMPONIBLE	BASE IMPONIBLE ACTUALIZADA	ANUALIDAD ACTUALIZADA
306	FFPP.- Prórroga del contrato de servicios para la ejecución de diversas operaciones de conservación y mantenimiento de la ZR Alagón (año 2010)	931.085,00	2.011	931.085,00	931.085,00	37.243,40
307	FFPP.- Mantenimiento correctivo sistema telemando estaciones bombeo Z.R. Alagón campaña 2010	19.610,83	2.011	19.610,83	19.610,83	784,43
308	FFPP.- Servicios realizaciòn proyectos rehabilitación general canal y camino sectores XVI y XVII ZR Alagón	67.628,00	2.011	67.628,00	67.628,00	2.705,12
309	FFPP.- Adecuación de las presas ... y elevaciones, bombeo sectores XVII, XIX y XXI del Alagón a la normativo de Seguridad y Salud (pp ZR Alagón)	75.137,49	2.011	75.137,49	75.137,49	3.005,50
310	FFPP.- Tratamiento impermeabilizante diversas secciones canal principal, secundario 1º y acequias de la infraestructura de riegos de la MD del Alagón	572.783,12	2.011	572.783,12	572.783,12	22.911,32
311	FFPP.- Limpieza canal principal y canal secundario 1º MD Alagón	565.202,90	2.011	565.202,90	565.202,90	22.608,12
312	FFPP.- Suministro de materiales eléctricos para elevaciones de la ZR del Alagón	59.402,00	2.011	59.402,00	59.402,00	2.376,08
Suma		50.447.078,79			35.431.353,45	1.417.254,12

### **3.4. REGULACIÓN DEL ALAGÓN**

**3.4.1. Obras anteriores a la Ley de Aguas**

**3.4.2. Obras posteriores a la Ley de Aguas**

**CALCULO DEL APARTADO C)**  
**INVERSIONES REALIZADAS ANTES DE LA ENTRADA EN VIGOR DE LA LEY DE AGUAS 1-1-86**  
**REGULACION DEL ALAGON. AÑO 2011**

Nº	TITULO DE LA OBRA	IMPORTE	AÑO COMIENZO APORTACION	50 % DE APORTACION AL COSTE	ANUALIDAD	ANUALIDAD ACTUALIZADA
1	Presa y suministro de cemento	2.201.670,86	1.967	1.100.835,43	0,00	0,00
2	Ataigua y desagüe de fondo	8.151,91	1.967	4.075,96	0,00	0,00
3	Edificios auxiliares	21.109,05	1.967	10.554,53	0,00	0,00
4	Nuevos edificios auxiliares	31.339,94	1.967	15.669,97	0,00	0,00
5	Abastecimiento de agua a edificios auxiliares	13.969,14	1.967	6.984,57	0,00	0,00
6	Edificio y línea eléctrica	15.992,39	1.967	7.996,20	0,00	0,00
7	Motores diesel	14.611,30	1.967	7.305,65	0,00	0,00
8	Subestación transformadora	15.145,28	1.967	7.572,64	0,00	0,00
9	Tubería y armaduras	34.831,93	1.967	17.415,97	0,00	0,00
10	Rejilla y compuerta	38.503,93	1.967	19.251,97	0,00	0,00
11	Cierres desagüe de fondo	34.491,53	1.967	17.245,77	0,00	0,00
12	Compuertas aliviadero	42.109,91	1.967	21.054,96	0,00	0,00
13	Compuertas deslizantes y válvulas de anillo	14.841,62	1.967	7.420,81	0,00	0,00
14	Alumbrado y línea de fuerza	39.631,60	1.969	19.815,80	0,00	0,00
15	Acoplamiento de válvula y compuerta	29.743,25	1.976	14.871,63	0,00	0,00
16	Mejora instalaciones metálicas	21.521,39	1.980	10.760,70	0,00	0,00
17	Defensa camino acceso a válvulas	3.943,78	1.980	1.971,89	0,00	0,00
18	Canal desvío en toma de riego Valdeobispo 1	904,63	1.980	452,32	0,00	0,00
19	Reforma de instalaciones eléctricas	96.742,27	1.982	48.371,14	0,00	0,00
20	Modificación desagüe fondo y tomas agua riego	349.203,31	1.982	174.601,66	0,00	0,00
21	Canal desvío en toma riego Valdeobispo 2	26.989,04	1.986	13.494,52	0,00	0,00
22	Defensa camino acceso a válvulas 2	10.538,02	1.986	5.269,01	0,00	0,00
23	Barandillas y protecciones metálicas	16.274,75	1.986	8.137,38	0,00	0,00
24	Acondicionamiento y riego asfáltico del camino de servicio de las tomas	23.223,11	1.986	11.611,56	0,00	0,00
25	Instalaciones de bombeo en la presa de Valdeobispo	27.920,71	1.986	13.960,36	0,00	0,00
26	Sustitución de mecanismos y guías en las compuertas de Gabriel y Galán	440.228,02	1.986	220.114,01	0,00	0,00
27	Reforma de las instalaciones eléctricas	83.985,27	1.986	41.992,64	0,00	0,00
28	Modificación de desagües de fondo y tomas de agua para riego 2	948.190,83	1.986	474.095,42	0,00	0,00
29	Liquidación de la obra Modificado de precios del proyecto de barandillas y protecciones metálicas en la Presa de Gabriel y Galán	382,30	1.987	191,15	9,02	9,07
30	Expropiaciones - cota 350 - Guijo de Granadilla (O. M. 12-6-59)	13.790,48	1.967	6.895,24	0,00	0,00
31	Expropiaciones - cota 350 - Granadilla (O. M. 12-6-54)	67.318,55	1.967	33.659,28	0,00	0,00
32	Expropiaciones - cota 350 - Granadilla (O. M. 22-3-63)	82.051,94	1.967	41.025,97	0,00	0,00
33	Expropiaciones - cota 350 - Mohedas (O. M. 12-6-59)	2.636,93	1.967	1.318,47	0,00	0,00
34	Expropiaciones - cota 350 - La Pesga (O. M. 12-3-60)	785,80	1.967	392,90	0,00	0,00
35	Expropiaciones - cota 350 - Caminomorisco (O. M. 10-4-61)	2.587,73	1.967	1.293,87	0,00	0,00
36	Expropiaciones - cota 350 a 390 - Sotoserrano (O. M. 31-5-63)	55.620,69	1.967	27.810,35	0,00	0,00
37	Expropiaciones - cota 350 a 390 - Martinebron (O. M. 25-5-64)	25.532,32	1.967	12.766,16	0,00	0,00
38	Expropiaciones - cota 350 a 390 - Guijo de Granadilla (O. M. 23-3-60)	97.755,50	1.967	48.877,75	0,00	0,00
39	Expropiaciones - cota 350 a 390 - Guijo de Granadilla (O. M. 24-3-65)	6.450,08	1.967	3.225,04	0,00	0,00
40	Expropiaciones - cota 350 a 390 - Granadilla (O. M. 10-6-60)	96.110,84	1.967	48.055,42	0,00	0,00
41	Expropiaciones - cota 350 a 390 - Mohedas (O. M. 10-6-60)	48.413,91	1.967	24.206,96	0,00	0,00
42	Expropiaciones - cota 350 a 390 - Mohedas (O. M. 22-2-65)	748,96	1.967	374,48	0,00	0,00
43	Expropiaciones - cota 350 a 390 - La Pesga (O. M. 7-6-61)	40.939,97	1.967	20.469,99	0,00	0,00
44	Expropiaciones - cota 350 a 390 - Caminomorisco (O. M. 9-8-62)	113.112,23	1.967	56.556,12	0,00	0,00
45	Expropiaciones - cota 350 a 390 - Granadilla (O. M. 23-6-64)	263.175,81	1.967	131.587,91	0,00	0,00
46	Expropiaciones - cota 350 a 390 - Zarza de Granadilla (O. M. 2-7-62)	18.110,50	1.967	9.055,25	0,00	0,00
47	Expropiaciones - cota 350 a 390 - Granadilla (O. M. 7-11-62)	216.553,36	1.967	108.276,68	0,00	0,00
48	Expropiaciones - cota 350 a 390 - Granadilla (O. M. 7-12-64)	2.705,58	1.967	1.352,79	0,00	0,00
49	Expropiaciones - cota 350 a 390 - Casar de Palomero (O. M. 22-4-63)	4.896,21	1.967	2.448,11	0,00	0,00
50	Expropiaciones - cota 350 a 390 - Herguijuela (O. M. 24-11-62)	12.343,06	1.967	6.171,53	0,00	0,00
51	Expropiaciones - cota 350 a 390 - Sotoserrano (O. M. 28-5-65)	25.080,74	1.967	12.540,37	0,00	0,00
52	Expropiaciones - cota 350 a 390 - Sector I Río Malo Abajo (O. M. 26-3-79)	9.675,27	1.980	4.837,64	0,00	0,00
53	Expropiaciones - cota 350 a 390 - Sector II Río Malo Abajo (O. M. 19-12-78)	11.147,53	1.980	5.573,77	0,00	0,00

**CALCULO DEL APARTADO C)**  
**INVERSIONES REALIZADAS ANTES DE LA ENTRADA EN VIGOR DE LA LEY DE AGUAS 1-1-86**  
**REGULACION DEL ALAGON. AÑO 2011**

Nº	TITULO DE LA OBRA	IMPORTE	AÑO COMIENZO APORTACION	50 % DE APORTACION AL COSTE	ANUALIDAD	ANUALIDAD ACTUALIZADA
54	Expropiaciones - cota 350 a 390 - Sector III Rio Malo Abajo (O. M. 29-11-78)	1.312,49	1.980	656,25	0,00	0,00
55	Expropiaciones - cota 350 a 390 - Sector IV Rio Malo Abajo (O. M. 26-3-79)	6.253,76	1.980	3.126,88	0,00	0,00
56	Expropiaciones - cota 350 a 390 - Sector V Rio Malo Abajo (O. M. 12-7-79)	8.567,98	1.980	4.283,99	0,00	0,00
57	Expropiaciones - cota 390 - Al final Sectores I, II, IV, y V de Caminomorisco	1.829,91	1.984	914,96	0,00	0,00
58	Expropiaciones - cota 390 - Al final termino municipal de Caminomorisco	16.531,07	1.984	8.265,54	0,00	0,00
Suma		5.858.230,27			9,02	9,07



**CALCULO DEL APARTADO C)**  
**INVERSIONES REALIZADAS DESPUES DE LA ENTRADA EN VIGOR DE LA LEY DE AGUAS 1-1-86**  
**REGULACION DEL ALAGON. AÑO 2011**

Nº	TITULO DE LA OBRA	IMPORTE	AÑO COMIENZO APORTACION	BASE IMPONIBLE	BASE IMPONIBLE ACTUALIZADA	ANUALIDAD ACTUALIZADA
1	Linea de alta tension al centro de transformacion a pie de Presa del Pantano de Gabriel y Galan	4.423,45	1.987	2.300,19	3.744,01	149,76
2	Obras ejecutadas con fondos propios del Organismo durante 1986	8.113,66	1.987	4.219,10	6.867,38	274,70
3	Liquidacion linea alta tension al Centro de Transformacion a pie de presa de la Presa de Gabriel y Galan	297,04	1.989	166,34	247,66	9,91
4	Liquidacion acondicionamiento y riego asfaltico del camino de servicio de las tomas del embalse de Gabriel y Galan	2,03	1.989	1,14	1,69	0,07
5	Liquidacion Nueva implantacion de puente romano de Guijo de Granadilla	1.116,13	1.989	625,03	930,63	37,23
6	Fondos Propios - Limpieza y proteccion anticorrosiva de las tuberias metalicas de la toma de riego de la Presa de Gabriel y Galan	3.485,87	1.989	1.952,09	2.906,54	116,26
7	Fondos Propios - Reparacion del cuadro general del Centro de Transformacion de pie de presa de la Presa de Gabriel y Galan	2.193,69	1.989	1.228,47	1.829,10	73,16
8	Escaleras, barandillas y elementos de acceso y proteccion para la revision y mantenimiento de las compuertas de la Presa de Gabriel y Galan	47.573,97	1.990	27.592,90	39.443,57	1.577,74
9	Modificado de precios del camino de acceso a las fincas colindantes con el arroyo Arrovegas (Liquidacion)	15.521,96	1.992	9.623,62	12.375,67	495,03
10	Liquidación definitiva de sustitución de mecanismos y guideras en las compuertas aliviadero de la presa de Gabriel y Galán	4.074,95	1.994	2.689,47	3.106,34	124,25
11	Cuantificación y clasificación de cultivos en regadíos en el río Alagón (parte proporcional Alagón)	23.343,32	1.994	15.406,59	17.794,61	711,78
12	Liq. provisional de escaleras, barandillas y elementos de acceso y proteccion para la revision y mantenimiento de las compuertas de la Presa de Gabriel y Galan	4.567,87	1.995	3.106,15	3.443,27	137,73
13	FFPP.- Acondicionamiento y rehabilitación de la Residencia de Gabriel y Galán	91.784,20	1.996	64.248,94	68.351,70	2.734,07
14	FFPP.- Presupuesto independizar instalación eléctrica presa de Valdeobispo de la central hidroeléctrica	29.960,45	1.999	22.769,94	22.769,94	910,80
15	FFPP.- Instalación grupos electrógenos seguridad y construcción casetas alojamiento en las presas de Borbollón y Gabriel y Galán ( liq. P.P. Gabriel y Galán )	413,56	1.999	314,31	314,31	12,57
16	FFPP.- Reparación ascensor presa de Gabriel y Galán	29.497,67	2.000	23.008,18	23.008,18	920,33
17	FFPP.- Reparación filtros depuradora agua potable del poblado de Gabriel y Galán	7.512,65	2.000	5.859,87	5.859,87	234,39
18	FFPP.- Reparación acerado Residencia. Renovación saneamiento edificios grupo A y drenaje de pozos de filtración Presa de Gabriel y Galán	29.329,39	2.001	23.463,51	23.463,51	938,54
19	FFPP.- Demolición edificación 127 de las expropiadas en el núcleo urbano de Riomalo de Abajo	3.900,57	2.001	3.120,46	3.120,46	124,82
20	FFPP.- Renovación del abastecimiento de agua al poblado de Gabriel y Galán	132.360,58	2.001	105.888,46	105.888,46	4.235,54
21	Modificado nº 1 del PB para la AT de redacción de normas de explotación, conservación y vigilancia de las presas de Gabriel y Galán, Guijo de Granadilla, Valdeobispo y Jerte	499.833,91	2.001	399.867,13	399.867,13	15.994,69
22	FFPP.- Renovación de la distribución de energía eléctrica en BT en el poblado de Gabriel y Galán	113.904,69	2.001	91.123,75	91.123,75	3.644,95
23	FFPP.- Reparación del alumbrado público de coronación de la presa de Gabriel y Galán y otras mejoras	27.886,96	2.001	22.309,57	22.309,57	892,38
24	Reparaciones por daños existentes en las presas de Buendía, Alcorlo y Gabriel y Galán ( pp presa Gabriel y Galán )	631.062,71	2.001	504.850,17	504.850,17	20.194,01
25	FFPP.- Reparación compuertas Taintor toma de riego presa Gabriel y Galán	58.812,04	2.002	48.225,87	48.225,87	1.929,03
26	FFPP.- Acondicionamiento edificio oficinas embalse de Gabriel y Galán	58.497,52	2.002	47.967,97	47.967,97	1.918,72
27	Construcción instalación eléctrica presa de Valdeobispo	324.268,78	2.002	265.900,40	265.900,40	10.636,02
28	FFPP.- Reparación instalación eléctrica y alumbrado depuradora poblado Gabriel y Galán	29.873,31	2.002	24.496,11	24.496,11	979,84
29	FFPP.- Tratamiento anticorrosivo y reparación instalaciones exteriores presa Gabriel y Galán	26.959,54	2.002	22.106,82	22.106,82	884,27

**CALCULO DEL APARTADO C)**  
**INVERSIONES REALIZADAS DESPUES DE LA ENTRADA EN VIGOR DE LA LEY DE AGUAS 1-1-86**  
**REGULACION DEL ALAGON. AÑO 2011**

Nº	TITULO DE LA OBRA	IMPORTE	AÑO COMIENZO APORTACION	BASE IMPONIBLE	BASE IMPONIBLE ACTUALIZADA	ANUALIDAD ACTUALIZADA
30	FFPP.- Acondicionamiento y rehabilitación residencia de trabajo Gabriel y Galán (liquidación)	9.583,45	2.003	8.050,10	8.050,10	322,00
31	FFPP.- Instalación de transformador de reserva y traslado de limnómetro en presa de Valdeobispo	25.706,25	2.003	21.593,25	21.593,25	863,73
32	FFPP.- Instalación de cabinas de seccionamiento y protección trafo emergencia y otras mejoras presa de Valdeobispo	55.792,71	2.004	47.981,73	47.981,73	1.919,27
33	FFPP.- Renovación del abastecimiento de agua al poblado de Gabriel y Galán (liquidación )	13.072,51	2.004	11.242,36	11.242,36	449,69
34	FFPP.- Sustitución de tejado en la casa del Ingeniero del embalse de Gabriel y Galán	14.000,00	2.004	12.040,00	12.040,00	481,60
35	FFPP.- Instalación de cuadro general de alumbrado fuerza grupo electrógeno presa Gabriel y Galán	52.155,00	2.004	44.853,30	44.853,30	1.794,13
36	FFPP.- A.T. inspección y revisión tunel de desvío de la presa de Valdeobispo	27.912,00	2.005	24.562,56	24.562,56	982,50
37	FFPP.- Certif. final acondicionamiento edificio oficinas embalse Gabriel y Galán	6.776,56	2.005	5.963,37	5.963,37	238,53
38	FFPP.- Tratamiento anticorrosivo y adecuación mecanismos compuertas aliviadero presa Gabriel y Galán	296.852,45	2.005	261.230,16	261.230,16	10.449,21
39	FFPP.- Sustitución de diversas tuberías de abastecimiento y decantador estático depuradora embalse Gabriel y Galán	12.975,00	2.005	11.418,00	11.418,00	456,72
40	FFPP.- A.T. proyecto construcción puente sobre el río Los Angeles en el camino de Arrovegas	18.187,00	2.005	16.004,56	16.004,56	640,18
41	FFPP.- Demolición de viejos edificios ruinosos en la presa de Gabriel y Galán	2.550,00	2.005	2.244,00	2.244,00	89,76
42	FFPP.- Tratamiento anticorrosivo y adecuación mecanismos compuertas aliviadero presa Gabriel y Galán (certificación final)	18.053,52	2.006	16.248,17	16.248,17	649,93
43	FFPP.- Reparación del by-pass de compuertas de paramento de la toma de riego del Pantano de Gabriel y Galán	29.100,00	2.006	26.190,00	26.190,00	1.047,60
44	FFPP.- Servicios para el mantenimiento preventivo de las instalaciones electromecánicas delas presas de la Zona 3ª Explotación. (Parte proporcional de Gabriel y Galán)	37.679,35	2.006	33.911,42	33.911,42	1.356,46
45	FFPP.- Servicios para el mantenimiento preventivo de las instalaciones electromecánicas delas presas de la Zona 3ª Explotación. (Parte proporcional de Valdeobispo)	19.538,79	2.006	17.584,91	17.584,91	703,40
46	FFPP.- Servicios para el mantenimiento preventivo de las instalaciones electromecánicas delas presas de la Zona 3ª Explotación. (Parte proporcional de Valedobispo y Gabriel y Galán)	84.717,56	2.007	77.940,16	77.940,16	3.117,61
47	A.T. elaboración planes de emergencia de las presas de Gabriel y Galán, Valdeobispo y Jerte (parte proporcional de Gabriel y Galán y Valdeobispo)	74.759,35	2.007	68.778,60	68.778,60	2.751,14
48	FFPP.- Reparación del sistema oleohidráulico de accionamiento de las compuertas de paramento de las tomas de riego de la presa de Gabriel y Galán	213.348,96	2.007	196.281,04	196.281,04	7.851,24
49	FFPP.- Estación depuradora y renovación de colectores de aguas residuales en el poblado de Gabriel y Galán	45.823,88	2.007	42.157,97	42.157,97	1.686,32
50	FFPP.- Construcción de un puente sobre el río Los Angeles en el camino de Arrovegas	533.094,46	2.007	490.446,90	490.446,90	19.617,88
51	FFPP.- Servicios mantenimiento preventivo instalaciones electromecánicas presas zona 3ª Explotación CHT (presas de Gabriel y Galán y Valdeobispo)	5.217,60	2.008	4.904,54	4.904,54	196,18
52	Realización labores explotación, mantenimiento y conservación presas Cazalegas..... ( pp. Gabriel y Galán y Valdeobispo)	93.284,95	2.008	87.687,85	87.687,85	3.507,51
53	FFPP.- Construcción de un puente sobre el río Los Angeles en el camino de Arrovegas (Certificación final )	99.760,77	2.008	93.775,12	93.775,12	3.751,00
54	FFPP.- Estación depuradora y renovación de colectores de aguas residuales en el poblado de Gabriel y Galán (Certificación final )	108.010,72	2.008	101.530,08	101.530,08	4.061,20
55	FFPP.- Rehabilitación casa nº 1 adosadas presa de Valdeobispo	22.763,00	2.008	21.397,22	21.397,22	855,89
56	FFPP.- Sustitución del cuadro general de BT de la presa de Gabriel y Galán	50.000,82	2.008	47.000,77	47.000,77	1.880,03

**CALCULO DEL APARTADO C)**  
**INVERSIONES REALIZADAS DESPUES DE LA ENTRADA EN VIGOR DE LA LEY DE AGUAS 1-1-86**  
**REGULACION DEL ALAGON. AÑO 2011**

Nº	TITULO DE LA OBRA	IMPORTE	AÑO COMIENZO APORTACION	BASE IMPONIBLE	BASE IMPONIBLE ACTUALIZADA	ANUALIDAD ACTUALIZADA
57	FFPP.- Balizamiento del embalse de Valdeobispo	59.899,99	2.009	57.503,99	57.503,99	2.300,16
58	Labores de explotación, mantenimiento y conservación presas (p.p. Gabriel y Galán y Valdeobispo 2008)	12.743,06	2.009	12.233,34	12.233,34	489,33
59	FFPP.- Sustitución a 160 KVA del grupo electrógeno de la presa de Gabriel y Galán y modificaciones necesarias en cuadro general B.T. y otras mejoras	60.718,24	2.009	58.289,51	58.289,51	2.331,58
60	FFPP.- Renovación del alumbrado público de coronación de la presa de Gabriel y Galán	199.430,00	2.010	195.441,40	195.441,40	7.817,66
61	Labores de explotación, mantenimiento y conservación presas (p.p. Gabriel y Galán y Valdeobispo 2009)	186.339,78	2.010	182.612,98	182.612,98	7.304,52
62	FFPP.- Balizamiento embalses Gabriel y Galán, Jerte y Rivera de Gata (pp Gabriel y Galán)	125.300,02	2.011	125.300,02	125.300,02	5.012,00
63	FFPP.- Renovación del alumbrado público de coronación de la presa de Gabriel y Galán. Certificación final	18.119,90	2.011	18.119,90	18.119,90	724,80
64	Labores de explotación, mantenimiento y conservación presas (p.p. Gabriel y Galán y Valdeobispo 2010)	255.536,96	2.011	255.536,96	255.536,96	10.221,48
65	FFPP.- Adecuación presas .... Gabriel y Galán, ..... Valdeobispo, ..... A la normativa de Seguridad y Salud (pp Gabriel y Galán y Valdeobispo)	138.395,55	2.011	138.395,55	138.395,55	5.535,82
Suma		5.237.772,63			4.608.766,48	184.350,65

### **3.5. RIEGOS DE ESTREmera**

**3.5.1. Obras anteriores a la Ley de Aguas**

**3.5.2. Obras posteriores a la Ley de Aguas**

**CALCULO DEL APARTADO C)**  
**INVERSIONES REALIZADAS ANTES DE LA ENTRADA EN VIGOR DE LA LEY DE AGUAS 1-1-86**  
**RIEGOS DE ESTREmera. AÑO 2011**

Nº	TITULO DE LA OBRA	IMPORTE	AÑO COMIENZO APORTACION	50% DE APORTACION AL COSTE	ANUALIDAD	ANUALIDAD ACTUALIZADA
1	Elevacion complementaria	20.381,62	1963	10.190,81	0,00	0,00
2	Daños ocasionados por los temporales de 1959 y 1960 en la Presa	3.365,13	1963	1.682,57	0,00	0,00
3	Almenaras y desagues. Canal de desagüe en el km. 17,560	7.666,27	1964	3.833,14	0,00	0,00
4	Nuevo revestimiento de zonas yesosas, tramos en el cruce de la carretera de Vellisca y Carabaña	4.653,04	1964	2.326,52	0,00	0,00
5	Camino de enlace de la carretera de Vellisca a Carabaña con el actual de servicio	13.196,68	1965	6.598,34	0,00	0,00
6	Linea electrica	14.226,90	1965	7.113,45	0,00	0,00
7	Red de acequias y desagues del II Sector	67.757,42	1965	33.878,71	0,00	0,00
8	Camino de interes comun del II Sector	9.934,05	1965	4.967,03	0,00	0,00
9	Riego asfaltico del camino de servicio, tromo 10. Tramo 2º	5.582,21	1965	2.791,11	0,00	0,00
10	Red de acequias y desagues y camino de interes comun del III Sector	92.408,01	1966	46.204,01	0,00	0,00
11	Riego asfaltico del camino de servicio del Tramo 2º	17.138,23	1969	8.569,12	0,00	0,00
12	Riego asfaltico del camino, margen izquierda	4.753,34	1966	2.376,67	0,00	0,00
13	Acondicionamiento de los sifones de los arroyos de La Vega, Salobre y Guijarras	8.796,93	1966	4.398,47	0,00	0,00
14	Camino de servicio del trozo 3º	48.964,94	1967	24.482,47	0,00	0,00
15	Consolidacion del estribo izquierdo y terminacion del derecho de la presa	14.665,79	1967	7.332,90	0,00	0,00
16	Consolidacion de la presa	22.408,10	1967	11.204,05	0,00	0,00
17	Nuevo revestimiento en zonas yesosas	93.937,76	1967	46.968,88	0,00	0,00
18	Reparacion de casillas para guardas regadores	2.554,30	1967	1.277,15	0,00	0,00
19	Complementos liquidacion de la carretera de enlace a la de Villaseca a Carabaña	2.310,66	1968	1.155,33	0,00	0,00
20	Complemento liquidacion de la red del II Sector	1.780,62	1968	890,31	0,00	0,00
21	Complemento de liquidacion del camino del II Sector	743,24	1968	371,62	0,00	0,00
22	Acondicionamiento de las viviendas de la Presa de Estremera	2.917,91	1968	1.458,96	0,00	0,00
23	Aislamiento del canal en zonas yesosas km. 11,474 al 12,930	8.690,64	1968	4.345,32	0,00	0,00
24	Aislamiento del canal en zonas yesosas km. 19,265 al 20,700	7.933,36	1968	3.966,68	0,00	0,00
25	Aislamiento del canal en zonas yesosas km. 24,750 al 26,275	8.444,22	1968	4.222,11	0,00	0,00
26	Aislamiento del canal en zonas yesosas km. 28,741 al 30,591	8.714,68	1968	4.357,34	0,00	0,00
27	Aislamiento del canal en zonas yesosas km. 30,591 al 32,455	8.654,57	1968	4.327,29	0,00	0,00
28	Aislamiento del canal en zonas yesosas km. 36,000 al 38,068	8.312,00	1968	4.156,00	0,00	0,00
29	Colocacion de escalas y pintado de compuertas del canal	1.785,01	1968	892,51	0,00	0,00
30	Colocacion de compuertas en acequias	3.666,17	1968	1.833,09	0,00	0,00
31	Recargo de piedra y riego asfaltico en el camino de servicio de la presa	3.978,70	1968	1.989,35	0,00	0,00
32	Pasos sobre el canal	4.477,54	1968	2.238,77	0,00	0,00
33	Recrecimiento del canal trozo 1º, tramo 1º	8.744,73	1968	4.372,37	0,00	0,00
34	Recrecimiento del canal, trozo 1º, tramo 2º	8.023,51	1968	4.011,76	0,00	0,00
35	Levantamiento aereofotogrametrico de la zona regable	1.352,28	1968	676,14	0,00	0,00
36	Tomas del canal principal	12.796,79	1968	6.398,40	0,00	0,00
37	Toma de la red de acequias	3.787,16	1968	1.893,58	0,00	0,00
38	Complemento liquidacion del riego del camino del trozo segundo	1.563,01	1968	781,51	0,00	0,00
39	Complemento liquidacion nuevo revestimiento en zonas yesosas	1.890,34	1968	945,17	0,00	0,00
40	Limpieza de pasos y extraccion de fangos del canal	4.778,05	1968	2.389,03	0,00	0,00
41	Reparacion del revestimiento del canal	7.626,84	1968	3.813,42	0,00	0,00
42	Acondicionamiento del canal, trazo 1º	5.493,25	1968	2.746,63	0,00	0,00
43	Acondicionamiento del canal, trozo 2º	6.412,80	1968	3.206,40	0,00	0,00
44	Acondicionamiento desagadores	6.184,41	1968	3.092,21	0,00	0,00
45	Acondicionamiento red de acequias	16.251,37	1968	8.125,69	0,00	0,00
46	Acondicionamiento y limpieza de sifones	7.146,03	1968	3.573,02	0,00	0,00
47	Acondicionamiento de los acueductos numeros 2 y 4 de los barrancos Hontal y Valseco	1.581,86	1968	790,93	0,00	0,00
48	Pantalla continua en el estribo derecho de la presa	1.372,85	1969	686,43	0,00	0,00
49	Aliviadero, almenaras y desagues del canal, tercer Sector	6.611,13	1969	3.305,57	0,00	0,00
50	Reparacion averias en la campaña 1969	8.846,90	1969	4.423,45	0,00	0,00
51	Acondicionamiento de la elevacion de Fuentidueña de Tajo	7.903,31	1969	3.951,66	0,00	0,00
52	Aliviadero, almenaras y desagüe del canal, II Sector	2.404,05	1970	1.202,03	0,00	0,00
53	Pantalla continua en el estribo derecho de la presa	38.815,90	1970	19.407,95	0,00	0,00

**CALCULO DEL APARTADO C)**  
**INVERSIONES REALIZADAS ANTES DE LA ENTRADA EN VIGOR DE LA LEY DE AGUAS 1-1-86**  
**RIEGOS DE ESTREMER. AÑO 2011**

Nº	TITULO DE LA OBRA	IMPORTE	AÑO COMIENZO APORTACION	50% DE APORTACION AL COSTE	ANUALIDAD	ANUALIDAD ACTUALIZADA
54	Complemento de liquidacion de obras	398,80	1971	199,40	0,00	0,00
55	Pantalla continua en el estribo derecho de la presa	7.797,31	1971	3.898,66	0,00	0,00
56	Aliviaderos, almenaras y desagues del canal, II Sector	5.925,12	1971	2.962,56	0,00	0,00
57	Reparacion de compuertas e instalacion de otras nuevas	4.488,51	1971	2.244,26	0,00	0,00
58	Kilometraje y señalizacion del canal principal	4.156,60	1971	2.078,30	0,00	0,00
59	Construccion de seis pasos sobre el canal	2.943,13	1971	1.471,57	0,00	0,00
60	Reparacion del revestimiento del canal, T.M. de Estremera y Fuentidueña de Tajo	4.501,58	1971	2.250,79	0,00	0,00
61	Reparacion daños por temporales año 1971	4.327,29	1971	2.163,65	0,00	0,00
62	Complemento liquiacion de obras	22,12	1971	11,06	0,00	0,00
63	Reparacion roturas campaña 1971	5.529,31	1971	2.764,66	0,00	0,00
64	Reparacion del desagador, km. 32,300	3.137,88	1971	1.568,94	0,00	0,00
65	Reparacion daños ocasionados por los temporales en 1982 en el Canal Principal	12.855,94	1972	6.427,97	0,00	0,00
66	Reparacion socavaciones producidas en la Presa de Estremera	33.463,75	1973	16.731,88	0,00	0,00
67	Acondicionamiento del canal de descarga del segundo sector	6.719,17	1973	3.359,59	0,00	0,00
68	Aliviaderos, Almenaras y desagues del tercer sector	12,02	1974	6,01	0,00	0,00
69	Reparacion sifon acequia 130 en cruce de carretera de Fuentidueña de Tajo a Estremera	1.972,06	1975	986,03	0,00	0,00
70	Reparacion compuerta en el canal	720,36	1975	360,18	0,00	0,00
71	Reparacion barandilla pasarela bajo Presa	400,41	1975	200,21	0,00	0,00
72	Conservacion Canal Principal	4.121,47	1976	2.060,74	0,00	0,00
73	Conservacion red de acequias	11.815,86	1976	5.907,93	0,00	0,00
74	Conservacion desagadores y obras especiales	8.274,80	1976	4.137,40	0,00	0,00
75	Reparacion urgente red de acequias	5.057,13	1976	2.528,57	0,00	0,00
76	Conservacion del canal principal	18.028,96	1977	9.014,48	0,00	0,00
77	Conservacion de la red de acequias	15.025,30	1977	7.512,65	0,00	0,00
78	Reparacion del P.K. 24,3 del Canal	3.239,83	1977	1.619,92	0,00	0,00
79	Reparacion Sifon acequia 132	1.538,20	1977	769,10	0,00	0,00
80	Reparacion averias en el P.K. 30,545 del Canal	1.067,49	1977	533,75	0,00	0,00
81	Acondicionamiento elevacion aguas de Fuentidueña	3.179,80	1977	1.589,90	0,00	0,00
82	Aliviaderos, Almenaras y desagues, segundo sector	621,99	1978	311,00	0,00	0,00
83	Reparacion por averias producidas en 1977	33.693,27	1978	16.846,64	0,00	0,00
84	Reparacion por averias producidas en 1978	55.218,78	1979	27.609,39	0,00	0,00
85	Reparacion en acequias y canal principal	33.776,88	1980	16.888,44	0,00	0,00
86	Reparacion de averias producidas en el canal de Estremera en 1980	59.987,02	1981	29.993,51	0,00	0,00
87	Reparacion de emergencia en el canal y red de acequias para riego 1980	59.800,70	1981	29.900,35	0,00	0,00
88	Acondicionamiento de elementos electromecanicos de la presa	15.043,00	1982	7.521,50	0,00	0,00
89	Consolidacion parcial de diversas secciones del canal de Estremera y la red de riegos	89.429,07	1983	44.714,54	0,00	0,00
90	Reparacion de las acequias 160, 230, 420 y otras (liquidacion)	1.828,57	1983	914,29	0,00	0,00
91	Encauzamiento de aguas de lluvia en el canal principal, Km. 14,400	2.912,40	1983	1.456,20	0,00	0,00
92	Reparacion del Canal de Estremera por averias producidas en la campaña de 1978	3.769,87	1983	1.884,94	0,00	0,00
93	Rehabilitacion del canal en PP.KK. 19,20 y 15,37 y renovacion de paños	22.730,28	1983	11.365,14	0,00	0,00
94	Consolidacion de la salida del acueducto del Barranco, P.K. 20,900	30.280,84	1984	15.140,42	0,00	0,00
95	Ejecucion de la red primaria de acequias del Sector de Cola, del Canal de Estremera	86.761,95	1984	43.380,98	0,00	0,00
96	Reparacion e averias en la red de acequias del Canal de Estremera, previas a la campaña de 1984	21.025,71	1984	10.512,86	0,00	0,00
97	Consolidacion parcial de secciones entre los PP.KK. 15,00 y 17,00	29.730,93	1985	14.865,47	0,00	0,00
98	Consolidacion parcial de secciones entre los PP.KK. 13,00 y 15,00	29.758,71	1985	14.879,36	0,00	0,00
99	Consolidacion parcial de secciones entre los PP.KK. 23,00 y 27,00	29.755,24	1985	14.877,62	0,00	0,00
100	Consolidacion parcial de secciones entre los PP.KK. 28,00 y 31,00	29.734,24	1985	14.867,12	0,00	0,00
101	Consolidacion parcial de secciones entre los PP.KK. 32,00 y 35,00	29.848,95	1985	14.924,48	0,00	0,00
102	Consolidacion parcial de secciones entre los PP.KK. 36,00 y 38,00	29.697,29	1985	14.848,65	0,00	0,00
103	Ejecucion red primaria, acequias sector Cola, Canal de Estremera	82.693,41	1985	41.346,71	0,00	0,00

**CALCULO DEL APARTADO C)**  
**INVERSIONES REALIZADAS ANTES DE LA ENTRADA EN VIGOR DE LA LEY DE AGUAS 1-1-86**  
**RIEGOS DE ESTREMER. AÑO 2011**

Nº	TITULO DE LA OBRA	IMPORTE	AÑO COMIENZO APORTACION	50% DE APORTACION AL COSTE	ANUALIDAD	ANUALIDAD ACTUALIZADA
104	Reparacion de averias producidas en el Canal de Estremera en 1980 (liquidacion definitiva)	5.080,94	1985	2.540,47	0,00	0,00
105	Consolidacion parcial de diversas secciones del Canal Principal y red de riegos del Canal de Estremera (liquiacion definitiva)	7.693,42	1985	3.846,71	0,00	0,00
106	Reparacion parcial de emergencia en el Canal de Estremera y su red de acequias en la campaña de 1980 (liq.def.)	4.816,26	1985	2.408,13	0,00	0,00
107	Perfilado y acondicionamiento desagüadores zona regable Canal de Estremera (liq.def.)	2.414,07	1985	1.207,04	0,00	0,00
108	Acondicionamiento del sistema de circulacion del aceite y rodamientos del grupo moto-bomba (F.P.85)	2.132,99	1985	1.066,50	0,00	0,00
109	Restitucion y consoliacion parcial de secciones de la red de acequias en el Canal de Estremera en 1985 (F.P.)	23.897,07	1985	11.948,54	0,00	0,00
110	Reparacion sifon acequia 230 del Canal de Estremera (F.P.)	17.686,82	1985	8.843,41	0,00	0,00
111	Extraccion de aterramientos del Canal de Estremera en la campaña de 1985 (F.P.)	6.010,12	1985	3.005,06	0,00	0,00
112	Acondicionamiento trozo 2º del Canal de Estremera de las averias de la campaña de 1984	29.720,05	1985	14.860,03	0,00	0,00
113	Acondicionamiento trozo 3º del Canal de Estremera de las averias de la campaña de 1984	29.870,30	1985	14.935,15	0,00	0,00
114	Reconstruccion sifones cruce carretera, red primaria acequias 140 y 230	24.935,34	1985	12.467,67	0,00	0,00
Suma		1.787.463,29			0,00	0,00

**CALCULO DEL APARTADO C)**  
**INVERSIONES REALIZADAS DESPUES DE LA ENTRADA EN VIGOR DE LA LEY DE AGUAS 1-1-86**  
**RIEGOS DE ESTREMER. AÑO 2011**

Nº	TITULO DE LA OBRA	IMPORTE	AÑO COMIENZO APORTACION	BASE IMPONIBLE	BASE IMPONIBLE ACTUALIZADA	ANUALIDAD ACTUALIZADA
1	Reparacion de averias en el Canal derivado de la Presa de Estremera (Primera Anualidad )	119.962,88	1987	4.798,52	39.923,65	1.596,95
2	Programa de inyecciones en evitacion de surgencias en la presa de Estremera, estribo derecho (Primera anualidad)	143.949,61	1987	5.757,98	47.906,44	1.916,26
3	Restitucion de secciones en el canal derivado de la presa de Estremera. Campaña 1986 y tratamiento de inyecciones en tramos socavados y cuerpo de presa (Primera anualidad)	95.932,61	1987	3.837,30	31.926,37	1.277,05
4	Rehabilitacion y consolidacion parcial de secciones en el canal de Estremera previas a la campaña de 1986	17.519,50	1987	700,78	5.830,49	233,22
5	Restitucion y consolidacion parcial de secciones en la red de acequias en el Canal de Estremera previas a la campaña 1986	17.669,76	1987	706,79	5.880,50	235,22
6	Restitucion de secciones de la red de acequias del canal de Estremera, campaña de 1986	119.511,26	1988	9.560,90	41.924,55	1.676,98
7	Reparacion de averias en el canal derivado de la presa de Estremera, campaña de 1986 (Segunda anualidad)	10.127,05	1988	810,16	3.552,57	142,10
8	Programa de inyecciones en evitacion de surgencias en la presa de Estremera, estribo derecho (Segunda anualidad)	4.778,05	1988	382,24	1.676,14	67,05
9	Restitucion de secciones en el canal derivado de la presa de Estremera, campaña 1986 y tratamiento de secciones en tramos socavados y cuerpo de presa (segunda anualidad)	3.096,16	1988	247,69	1.086,12	43,44
10	Reparacion de averias en el canal de Estremera, Hm 143 bajo paso de la carretera M-274	16.858,39	1988	1.348,67	5.913,92	236,56
11	Instalacion de la central de bombeo para la elevacion del agua en el canal de Estremera en el paraje de El Maquilon	360.607,26	1988	28.848,58	126.501,04	5.060,04
12	Instalacion de protecciones en puntos peligrosos en el canal de Estremera	1.202,02	1988	96,16	421,66	16,87
13	Reparacion de secciones en el trozo 2º del canal de Estremera por daños ocasionados en la campaña de 1985	29.750,10	1989	3.570,01	11.084,86	443,39
14	Reparacion de secciones en el trozo 3º, primer tramo del canal de Estremera por daños ocasionados en la campaña de 1985	29.750,10	1989	3.570,01	11.084,86	443,39
15	Reparacion de secciones en el trozo 3º, segundo tramo del canal de Estremera por daños ocasionados en la campaña de 1985	29.750,10	1989	3.570,01	11.084,86	443,39
16	Rehabilitacion, revestimiento y aumento de capacidad en el canal de Estremera entre los PP.KK. 0,00 al 9,454	230.920,65	1989	27.710,48	86.041,04	3.441,64
17	Rehabilitacion, revestimiento y aumento de capacidad en el canal de Estremera, PP.KK. 9,454 al 14,9116	233.493,20	1989	28.019,18	86.999,56	3.479,98
18	Rehabilitacion, revestimiento y aumento de capacidad en el canal de Estremera, PP.KK. 14,916 al 17,148	209.633,02	1989	25.155,96	78.109,26	3.124,37
19	Estacion de elevacion de agua de Buenameson, canal de Estremera	150.338,04	1989	18.040,56	56.015,95	2.240,64
20	Restitucion de secciones en la red de acequias del canal de Estremera, campaña de 1987	133.424,69	1989	16.010,96	49.714,03	1.988,56
21	Restitucion de la elevacion de la Vega Peñalba, presa de Estremera	9.616,19	1989	1.153,94	3.583,00	143,32
22	Reparacion de la zona de cola del canal de Estremera	90.132,70	1989	10.815,92	33.583,44	1.343,34
23	Acondicionamiento del trozo 2º del canal de Estremera por averias producidas durante la campaña de 1984 (S. Liq. Prov.)	2.152,46	1989	258,30	802,01	32,08
24	Acondicionamiento del trozo 3º del canal de Estremera por averias producidas durante la campaña de 1984 (S.liq. Prov.)	2.095,07	1989	251,41	780,62	31,22
25	Rehabilitacion, revestimiento y aumento de capacidad en el canal de Estremera entre los PP.KK. 17,148 al 19,333	239.773,78	1989	28.772,85	89.339,70	3.573,59
26	Rehabilitacio, revestimiento y aumento de capacidad en el canal de Estremera, PP.KK. 19,333 al 23,040	239.952,66	1989	28.794,32	89.406,36	3.576,25
27	Rehabilitacion, revestimiento y aumento de capacidad en el canal de Estremera, entre los PP.KK. 23,040 al 26,065	255.381,19	1989	30.645,74	95.155,04	3.806,20
28	Ejecucion de la red primaria de acequia del sector de cola del canal de Estremera (S. Liq. Prov.)	16.483,62	1989	1.978,03	6.141,80	245,67
29	Restitucion de secciones en la red de acequias del Canal de Estremera.Campaña 1986 (2ª anualidad)	13,06	1991	2,61	5,24	0,21
30	Estacion de elevacion de agua de Buenameson. Canal de Estremera (2ª anualidad)	66.093,30	1991	13.218,66	26.582,71	1.063,31



**CALCULO DEL APARTADO C)**  
**INVERSIONES REALIZADAS DESPUES DE LA ENTRADA EN VIGOR DE LA LEY DE AGUAS 1-1-86**  
**RIEGOS DE ESTREMER. AÑO 2011**

Nº	TITULO DE LA OBRA	IMPORTE	AÑO	BASE	BASE	ANUALIDAD
			COMIENZO APORTACION	IMPONIBLE	IMPONIBLE ACTUALIZADA	ACTUALIZADA
31	Modificacion nº 1 Estacion elevacion agua Buenameson	41.884,53	1991	8.376,91	16.845,96	673,84
32	Restitucion secciones en canal de Estremera, campaña 1989	118.373,87	1992	28.409,73	48.485,94	1.939,44
33	Revestimiento y aumento de capacidad en el canal P.K. 26,065 y 28,947	221.781,87	1992	53.227,65	90.841,84	3.633,67
34	Linea electrica y C.T. en la elevacion de Buenameson	82.120,31	1992	19.708,87	33.636,47	1.345,46
35	Rehabilitacion y revestimiento y aumento de capacidad en el canal PP.KK. 28,947 y 31,527	221.074,51	1992	53.057,88	90.552,12	3.622,08
36	Reconstruccion de sifones en cruces de la carretera	1.215,34	1992	291,68	497,79	19,91
37	Consolidacion parcial y secciones canal PP.KK. 28,00 y 31,00	2.531,59	1992	607,58	1.036,93	41,48
38	Id. Id. Id. PP.KK. 13,00 y 15,00 (Liquidacion)	197,77	1992	47,46	80,99	3,24
39	Id. Id. Id. PP.KK. 15,00 y 17,00 (Liquidacion)	246,48	1992	59,16	100,96	4,04
40	Id. Id. Id. PP.KK. 32,00 y 35,00 (Liquidacion)	2.861,44	1992	686,75	1.172,06	46,88
41	Rehabilitacion revestimiento y aumento de capacidad PP.KK. 36,561 y 38,799	8.548,57	1992	2.051,66	3.501,49	140,06
42	Restitucion secciones en canal Estremera	135.468,13	1992	32.512,35	55.487,76	2.219,51
43	Limpieza aterramientos, reparacion grietas longitudinales en el canal, sustitucion juntas y rehabilitacion acequias en el canal	169.797,94	1992	40.751,51	69.549,25	2.781,97
44	Rehabilitación, revestimiento y aumento de capacidad del Canal de Estremera PP.KK. 23,040 al 26,065 . Liquidación	24.114,07	1993	6.751,94	10.016,99	400,68
45	Idem PP.KK. 9,454 al 14,916. Liquidación	23.905,70	1993	6.693,60	9.930,43	397,22
46	Idem PP.KK. 17,148 al 19,333. Liquidación	23.938,20	1993	6.702,70	9.943,93	397,76
47	Programa de inyecciones en evitación de surgencias en la presa de Estremera, estribo derecho. Liquidación	13.240,98	1993	3.707,47	5.500,30	220,01
48	Rehabilitación, revestimiento y aumento de capacidad del Canal de Estremera entre los pp.kk. 36,561 y 38,789	192.049,72	1993	53.773,92	79.777,45	3.191,10
49	Restitución de secciones en el Canal de Estremera.Campaña 1ª	10.062,66	1993	2.817,54	4.180,02	167,20
50	Restitución de secciones en el canal derivado de la presa de Estremera,campaña 1986 y tratamiento de inyecciones en tramos socavados y cuerpo de presa.Liquidación definitiva	6.296,20	1993	1.762,94	2.615,45	104,62
51	Liquidación definitiva de reparación de secciones en el trozo 3º, primer tramo del C. Estremera por daños causados en la campaña 1985	2.741,73	1994	877,35	1.150,42	46,02
52	Liquidación provisional de rehabilitación, revestimiento y aumento de capacidad en el C. Estremera entre los PP.KK. 23,040 y 26,065	26.124,21	1994	8.359,75	10.961,73	438,47
53	Liquidación definitiva de reparación de secciones en el trozo 3º, 2º tramo del C. Estremera por daños causados en la campaña 1985	2.707,43	1994	866,38	1.136,04	45,44
54	Liquidación definitiva restitución de secciones en la red de acequias del C. estremera. Campaña 1986	11.938,24	1994	3.820,24	5.009,29	200,37
55	Liquidación definitiva de reparación de averías en el canal derivado de la presa de Estremera, campaña 1986	4.918,56	1994	1.573,94	2.063,82	82,55
56	Liquidación definitiva de revestimiento y aumento de capacidad en el canal P.K. 26,065 y P.K. 28,947	21.830,57	1994	6.985,78	9.160,10	366,40
57	Id.Id.Id. P.K. 31,257 y P.K. 34,045	263.373,43	1994	84.279,50	110.511,49	4.420,46
58	FF.PP.- Instalación de protecciones en puntos peligrosos en el C. Estremera. Liquidación definitiva	30,05	1994	9,62	12,62	0,50
59	FF.PP.-Reparación del sifón nº 1 y del pontón del camino de servicio	7.602,80	1994	2.432,90	3.190,14	127,61
60	Rehabilitación del revestimiento y aumento de capacidad del C. Estremera entre los PP.KK. 34,055 y 36,561, Villamanrique de Tajo	263.366,11	1994	84.277,16	110.508,41	4.420,34
61	FF:PP.- Reparaciones en la red de acequias y el viaducto de Buenamesón. C. Estremera	100.304,10	1994	32.097,31	42.087,59	1.683,50
62	FF.PP.- Reparaciones en el canal principal y en los desagües de la Z.R. del canal de Estremera. T.M. varios. Madrid	66.198,80	1994	21.183,62	27.777,02	1.111,08
63	FF.PP.- Reparaciones de averías en el C. Estremera P.K. 7,35 y en la acequia A- 350 T.M. varios (Guadalajara y Madrid)	35.405,82	1994	11.329,86	14.856,28	594,25
64	Rehabilitación, revestimiento y aumento de capacidad en el canal de Estremera, entre los PP.KK. 0,000 al 9,454 T.M. Driebes y Almoguera(Guadalajara). Liquidación	23.213,78	1994	7.428,41	9.740,50	389,62
65	FFPP.- Reparaciones en el canal y red de acequias de la Z.R. C. Estremera, campaña 1994	60.372,87	1995	21.734,23	26.117,31	1.044,69
66	FFPP.- Rotura en el PK 6,1 del canal de ESTremera	9.015,18	1995	3.245,46	3.899,97	156,00

**CALCULO DEL APARTADO C)**  
**INVERSIONES REALIZADAS DESPUES DE LA ENTRADA EN VIGOR DE LA LEY DE AGUAS 1-1-86**  
**RIEGOS DE ESTREMERA. AÑO 2011**

Nº	TITULO DE LA OBRA	IMPORTE	AÑO COMIENZO APORTACION	BASE IMPONIBLE	BASE IMPONIBLE ACTUALIZADA	ANUALIDAD ACTUALIZADA
67	Liq. provisional restitución de secciones en la red de acequias del C. Estremera, campaña 1987 ( Madrid )	15.589,89	1995	5.612,36	6.744,19	269,77
68	Id. rehabilitación revestimiento y aumento de capacidad del C. Estremera PK 28,947 y 31,527	22.749,06	1995	8.189,66	9.841,24	393,65
69	Id. Id. Id, C. Estremera PK 36,561 y 38,779	19.519,47	1995	7.027,01	8.444,12	337,76
70	Proyecto sustitución banda frecuencia a los equipos de radio de los riegos de Estremera	63.091,60	1995	22.712,98	27.293,43	1.091,74
71	FFPP.- Asistencia técnica para la revisión y puesta a punto de la linea de M.T. y centro de transformación de la elevación de Buenamesón	17.780,95	1996	7.112,38	7.901,86	316,07
72	FFPP.- Reparación urgente de la linea subterránea de acometida eléctrica en M.T. al centro de transformación de la elevación de Fuentidueña	6.549,63	1996	2.619,85	2.910,65	116,43
73	FFPP.- Reparaciones en desagüadores y red de acequias del Canal de Estremera. Campaña 1995	68.434,22	1996	27.373,69	30.412,17	1.216,49
74	FFPP.- Construcción de pósito y ataguías de El Maquilón, cerramiento de la elevación de Buenamesón y vallado de un tramo del Canal de Estremera en Fuentidueña	21.206,72	1996	8.482,69	9.424,27	376,97
75	Obra de emergencia avería en el P.K. 17,2 del Canal de Estremera	7.813,16	1996	3.125,26	3.472,16	138,89
76	FFPP.- Limpieza y reparaciones en el canal, red de acequias y desagüadores en el canal de Estremera. Campaña 1996	72.127,60	1997	31.736,14	32.818,05	1.312,72
77	FFPP.- Reparación simple en la elevación de Fuentidueña	29.569,77	1997	13.010,70	13.454,25	538,17
78	FFPP.- Adaptación de un grupo sumergible en la impulsión de Fuentidueña, Canal de Estremera	22.928,61	1997	10.088,59	10.432,52	417,30
79	FFPP.- Limpieza y reparaciones en el canal, red de acequias y desagüadores en el Canal de Estremera. Campaña 1996.	72.127,60	1998	34.621,25	34.621,25	1.384,85
80	FFPP.- Reparación simple en la elevación de Fuentidueña	29.569,77	1998	14.193,49	14.193,49	567,74
81	FFPP.- Adaptación de un grupo sumergible en la impulsión de Fuentidueña, Canal de Estremera. T.M.de Fuentidueña de Tajo (Madrid)	22.928,61	1998	11.005,73	11.005,73	440,23
82	FFPP.- Reaparación de la red de acequias y el viaducto de Buenamesón. Canal de Estremera. Campaña 1993.	9.945,19	1998	4.773,69	4.773,69	190,95
83	FFPP.- Suministro de hormigones para las obras de conservación de la Zona Regable del Canal de Estremera	6.634,31	1998	3.184,47	3.184,47	127,38
84	Rehabilitación, Revestimiento y Aumento de capacidad en el Canal de Estremera. P.K. 34,045 al 36,561 en T.M. de Villamanrique de Tajo (Madrid)	19.016,61	1998	9.127,97	9.127,97	365,12
85	Rehabilitación, Revestimiento y Aumento de capacidad en el Canal de Estremera. P.K. 31,527 al 34,045 en T.M. de Villamanrique de Tajo (Madrid)2	26.106,77	1998	12.531,25	12.531,25	501,25
86	FFPP.- Instalación transformador de reserva e instalaciones complementarias C.T. Elevación Fuentidueña	29.179,14	1998	14.005,99	14.005,99	560,24
87	Estación de elevación de agua a Buenamesón, en el canal de Estremera ( liquidación )	26.020,83	1999	13.530,83	13.530,83	541,23
88	Consolidación parcial secciones p.k. 23,0 al 27,0 en el canal de Estremera ( liquidación )	3.050,09	1999	1.586,05	1.586,05	63,44
89	Modificado nº 1 Reparación averías en el canal de Estremera p.k. 7,35 ( liquidación )	3.559,21	1999	1.850,79	1.850,79	74,03
90	FFPP.- Rotura del canal de Estremera p.k. 12,930	240.404,84	1999	125.010,52	125.010,52	5.000,42
91	FFPP.- Construcción pósito y ataguías en elevación Maquilón, cerramiento Buenamesón y vallado de tramo canal Estremera en T.M. Fuentidueña de Tajo ( liquidación )	144,99	1999	75,39	75,39	3,02
92	FFPP.- Ejecución diversas operaciones conservación ZZ.RR. Estremera y Aranjuez (p.p. Estremera, año 1998 )	42.678,63	1999	22.192,89	22.192,89	887,72
93	FFPP.- Nuevo sistema de arranque de los grupos electrobomba de la elevación de Buenamesón	16.168,57	1999	8.407,66	8.407,66	336,31
94	FFPP.- Reparación tramos hundidos acequias A-200 y A-220 del canal de Estremera	29.434,27	2.000	16.483,19	16.483,19	659,33
95	FFPP.- Limpieza y reparación hundimientos acequias A-320 y A-350 del canal de Estremera	29.329,33	2.000	16.424,42	16.424,42	656,98

**CALCULO DEL APARTADO C)**  
**INVERSIONES REALIZADAS DESPUES DE LA ENTRADA EN VIGOR DE LA LEY DE AGUAS 1-1-86**  
**RIEGOS DE ESTREMER. AÑO 2011**

Nº	TITULO DE LA OBRA	IMPORTE	AÑO COMIENZO APORTACION	BASE IMPONIBLE	BASE IMPONIBLE ACTUALIZADA	ANUALIDAD ACTUALIZADA
96	FFPP.- Modificación de la infraestructura para instalación de un grupo sumergible en la impulsión de Fuentidueña, Canal de Estremera	22.503,46	2.000	12.601,94	12.601,94	504,08
97	FFPP.- Reparación desaguador de cola del canal de Estremera	29.569,80	2.000	16.559,09	16.559,09	662,36
98	FFPP.- Ejecución diversas operaciones conservación ZZ.RR. Estremera y Aranjuez (p.p. Estremera, año 1999 )	89.056,01	2.000	49.871,37	49.871,37	1.994,85
99	Reparaciones urgentes daños ocasionados en las ZZRR del Canal Bajo del Alberche, Canal de Estremera, Canales de Aranjuez y RAJarama (pp canal de Estremera)	120.202,42	2.000	67.313,36	67.313,36	2.692,53
100	FFPP.- Servicio para ejecución diversas operaciones conservación y mantenimiento ZZRR Estremera y Aranjuez ( p.p. Estremera )	85.255,78	2.001	51.153,47	51.153,47	2.046,14
101	FFPP.- Revestimiento canal de Estremera entre los PK 7,3 y 8,7 en TM Almoguera	163.211,02	2.001	97.926,61	97.926,61	3.917,06
102	FFPP.- Reparación instalación eléctrica BT de la elevación de Buenamesón	29.748,94	2.001	17.849,36	17.849,36	713,97
103	FFPP.- Instalación de autómatas y protecciones en la impulsión del PK 28 del canal de Estremera	29.706,27	2.001	17.823,76	17.823,76	712,95
104	FFPP.- Adecuación de la cántara de la elevación de Fuentidueña de Tajo	29.750,10	2.001	17.850,06	17.850,06	714,00
105	FFPP.- Adaptación de la infraestructura para instalación de un grupo sumergible en la impulsión de Fuentidueña de Tajo	29.565,76	2.001	17.739,46	17.739,46	709,58
106	FFPP.- Reparación de hundimiento en el desaguador nº 8 del canal de Estremera	27.267,92	2.001	16.360,75	16.360,75	654,43
107	FFPP.- Reacondicionamiento de instalaciones eléctricas en la presa de Estremera y elevación del Maquilón	98.449,86	2.001	59.069,92	59.069,92	2.362,80
108	FFPP.- Acondicionamiento del edificio de la elevación del Maquilón y otras mejoras	29.794,62	2.001	17.876,77	17.876,77	715,07
109	FFPP.- Renovación parcial acequias A-40, A-120, Variante, A-220 y A-350 de la ZR Estremera	113.621,96	2.002	72.718,05	72.718,05	2.908,72
110	FFPP.- Formación banquetas, recrecimiento canal de Estremera, pk 1,888 y 4,033	252.264,66	2.002	161.449,38	161.449,38	6.457,98
111	FFPP.- Demolición y nueva construcción dos puentes canal de Estremera, pks 18 y 22,5	29.449,59	2.002	18.847,74	18.847,74	753,91
112	FFPP.- Reparación y revestimiento varios puntos canal de Estremera	59.500,20	2.002	38.080,13	38.080,13	1.523,21
113	FFPP.- Servicio para ejecución diversas operaciones conservación y mantenimiento ZZRR Estremera y Aranjuez ( p.p. Estremera ). 2002	59.234,40	2.003	40.279,39	40.279,39	1.611,18
114	FFPP.- Revestimiento canal de Estremera entre los PK 0,00 y 1,888 y entre los pks 5,534 y 5,870 en TM Almoguera	305.047,87	2.003	207.432,55	207.432,55	8.297,30
115	FFPP.- Reparaciones en el Canal de Estremera pk 23,473; 24,265 y 24,989, TM de Fuentidueña de Tajo	59.750,02	2.003	40.630,01	40.630,01	1.625,20
116	FFPP.- Impermeabilización y revestimiento del canal de Estremera en el pk 25,200-450-600 y construcción de un paso de aguas en zona coincidente con barranco	58.603,03	2.003	39.850,06	39.850,06	1.594,00
117	FFPP.- Reparación de los desagües de Buenamesón y Salinillas, en sus respectivos entronques y construcción de dos pasos de aguas en el Canal de Estremera	58.996,67	2.003	40.117,74	40.117,74	1.604,71
118	FFPP.- Servicio para ejecución diversas operaciones conservación y mantenimiento ZZRR Estremera y Aranjuez ( p.p. Estremera ). 2003	101.547,01	2.004	73.113,85	73.113,85	2.924,55
119	FFPP.- Revestimiento canal de Estremera entre los PK 0,00 y 1,888 y entre los pks 5,534 y 5,870 en TM Almoguera	30.608,36	2.004	22.038,02	22.038,02	881,52
120	FFPP.- Instalación Centro de transformación prefabricado en la estación de bombeo de Fuentidueña de Tajo	55.824,33	2.004	40.193,52	40.193,52	1.607,74
121	FFPP.- Liquidación revestimiento canal Estremera entre p.k. 0,000 y 1,888 y entre p.k. 5,534 y 5,870	30.130,04	2.005	22.898,83	22.898,83	915,95
122	FFPP.- Afirmando banquetas izquierda canal estremera entre p.k. 12,000 y 12,500	24.806,00	2.005	18.852,56	18.852,56	754,10
123	FFPP.- Sustitución tuberías de impulsión en la elevación de Buenamesón. Canal de Estremera	18.000,00	2.005	13.680,00	13.680,00	547,20
124	FFPP.- Reparación hidráulica grupos bombeo elevación Buenamesón. Canal de Estremera	8.690,00	2.005	6.604,40	6.604,40	264,18

**CALCULO DEL APARTADO C)**  
**INVERSIONES REALIZADAS DESPUES DE LA ENTRADA EN VIGOR DE LA LEY DE AGUAS 1-1-86**  
**RIEGOS DE ESTREMEIRA. AÑO 2011**

Nº	TITULO DE LA OBRA	IMPORTE	AÑO COMIENZO APORTACION	BASE IMPONIBLE	BASE IMPONIBLE ACTUALIZADA	ANUALIDAD ACTUALIZADA
125	FFPP.- Liquidación formación banqueta recrecimiento canal de Estremera entre los ppkk 1,888 y 4,033	24.575,51	2.005	18.677,39	18.677,39	747,10
126	FFPP.- Ejecución de diversas operaciones de conservación y mantenimiento de la Z.R. del Canal de Estremera ( 2004 )	53.562,89	2.005	40.707,80	40.707,80	1.628,31
127	FFPP.- Renovación parcial acequias A-40, A-120, Variante, A-220 y A-350 de la ZR Estremera (liquidación )	2.884,97	2.006	2.307,98	2.307,98	92,32
128	FFPP.- Impermeabilización y revestimiento del canal de Estremera en el pk 25,200-450-600 y construcción de un paso de aguas en zona coincidente con barranco (liquidación )	1.185,43	2.006	948,34	948,34	37,93
129	FFPP.- Sustitución del sifón del Canal de Estremera en el PK 14,452	39.500,00	2.006	31.600,00	31.600,00	1.264,00
130	FFPP.- Reparación de las acequias A-130, A-170, A-170 (ramal) y PK 14,485 del Canal de Estremera	25.400,00	2.006	20.320,00	20.320,00	812,80
131	FFPP.- Acondicionamiento parcial de las acequias A-211, A-221, A-222 y A-340 del Canal de Estremera	25.900,00	2.006	20.720,00	20.720,00	828,80
132	FFPP.- Sustitución parcial de las acequias A-350 y A-392 por tubería enterrada en el canal de Estremera	25.000,00	2.006	20.000,00	20.000,00	800,00
133	FFPP.- Ejecución de diversas operaciones de conservación y mantenimiento de la Z.R. del Canal de Estremera ( 2005)	178.130,37	2.006	142.504,30	142.504,30	5.700,17
134	FFPP.- Reparación canal de Estremera PK 23 + 473, 24+265 y 24+989, TM Fuentidueña de Tajo ( Liquidación)	247,47	2.008	217,77	217,77	8,71
135	FFPP.- Renovación y adecuación celdas protección AT en el Centro de Transformación de la presa de Estremera	58.700,00	2.008	51.656,00	51.656,00	2.066,24
136	Realización de labores de explotación, mantenimiento y conservación de las presas de El Pardo, Estremera, Valdajos, Del Rey y Embocador (pp Estremera 2007)	39.351,74	2.008	34.629,53	34.629,53	1.385,18
137	Realización de labores de explotación, mantenimiento y conservación de las presas de El Pardo, Estremera, Valdajos, Del Rey y Embocador (pp Estremera 2008)	75.972,40	2.009	69.894,61	69.894,61	2.795,78
138	FFPP.- Cerramiento dependencias presa Canal de Estremera	10.000,00	2.009	9.200,00	9.200,00	368,00
139	Realización de labores de explotación, mantenimiento y conservación de las presas de El Pardo, Estremera, Valdajos, Del Rey y Embocador (pp Estremera 2009)	50.916,75	2.010	48.880,08	48.880,08	1.955,20
140	Realización de labores de explotación, mantenimiento y conservación de las presas de El Pardo, Estremera, Valdajos, Del Rey y Embocador (pp Estremera 2010)	72.197,82	2.011	72.197,82	72.197,82	2.887,91
141	FFPP.- Cambio y montaje linea AT acometida al centro de Transformación presas Estremera y Finisterre (pp Estremera)	110.780,39	2.011	110.780,39	110.780,39	4.431,22
Suma		8.896.943,32			4.444.173,30	177.766,90

### **3.6. RIEGOS DE ARANJUEZ**

**3.6.1. Obras anteriores a la Ley de Aguas**

**3.6.2. Obras posteriores a la Ley de Aguas**

**CALCULO DEL APARTADO C)**  
**INVERSIONES REALIZADAS ANTES DE LA ENTRADA EN VIGOR DE LA LEY DE AGUAS 1-1-86**  
**RIEGOS DE ARANJUEZ. AÑO 2011**

Nº	TITULO DE LA OBRA	IMPORTE	AÑO COMIENZO APORTACION	50% DE APORTACION AL COSTE	ANUALIDAD	ANUALIDAD ACTUALIZADA
1	Acondicionamiento de la toma de la Acequia del Tajo	10.721,81	1967	5.360,91	0,00	0,00
2	Acondicionamiento de la toma de la Acequia del Tajo (reformado)	11.176,37	1968	5.588,19	0,00	0,00
3	Acondicionamiento del Canal de las Aves	2.973,92	1968	1.486,96	0,00	0,00
4	Reparacion Cola Alta de la Acequia del Tajo, P.K. 0,000 al 1,648	7.658,32	1968	3.829,16	0,00	0,00
5	Reparacion Cola Alta de la Acequia del Tajo, P.K. 2,900 al 3,200	8.909,93	1968	4.454,97	0,00	0,00
6	Reparacion Cola Alta de la Acequia del Tajo, P.K. 4,000 al 4,159	8.885,63	1968	4.442,82	0,00	0,00
7	Reparacion Cola Alta de la Acequia del Tajo, P.K. 4,820 al 5,566	8.920,36	1968	4.460,18	0,00	0,00
8	Reparacion de las acequias nº 1 y del ariete	2.755,85	1968	1.377,93	0,00	0,00
9	Acondicionamiento de la toma del Canal de las Aves	8.499,93	1968	4.249,97	0,00	0,00
10	Reparacion de compuertas del sistema de los Canales de Aranjuez	459,89	1968	229,95	0,00	0,00
11	Acondicionamiento del tunel del Canal de las Aves	8.910,58	1968	4.455,29	0,00	0,00
12	Reparacion Cola Alta de la Acequia del Tajo, P.K. 5,900 al 6,200	8.042,26	1968	4.021,13	0,00	0,00
13	Reconstruccion del Canal de la Azuda entre desagüadores de Tejeras y su bifurcacion	67.478,96	1968	33.739,48	0,00	0,00
14	Acondicionamiento del desagüador de Quintana	11.075,15	1968	5.537,58	0,00	0,00
15	Desagüador de Las Tejeras	23.664,85	1968	11.832,43	0,00	0,00
16	Dragado y acondicionamiento de la toma del Caz Chico	2.313,90	1968	1.156,95	0,00	0,00
17	Reparacion del Caz Chico y desagüador de Caraba	1.118,08	1968	559,04	0,00	0,00
18	Acondicionamiento y mejora del desagüador de Las Cabezas	8.857,76	1969	4.428,88	0,00	0,00
19	Acondicionamiento y mejora del desagüador de Matalonguilla	5.178,93	1969	2.589,47	0,00	0,00
20	Acondicionamiento de la toma de la Acequia del Tajo	10.936,78	1969	5.468,39	0,00	0,00
21	Acondicionamiento y revestimiento de malecones en el Soto de Leganarejo	832,56	1970	416,28	0,00	0,00
22	Reparacion y consolidacion del acueducto nº 2 del primer tramo de la prolongacion del Canal de las Aves	3.744,26	1971	1.872,13	0,00	0,00
23	Reparacion y acondicionamiento compuertas y construccion de retenciones	4.054,93	1971	2.027,47	0,00	0,00
24	Acondicionamiento del Canal de las Aves, Km 9	7.440,63	1971	3.720,32	0,00	0,00
25	Revestimiento completo de la Acequia del Tajo	15.013,39	1971	7.506,70	0,00	0,00
26	Reparacion cola alta Acequia del Tajo y Canal de las Aves	5.924,99	1972	2.962,50	0,00	0,00
27	Reparacion roturas cola Alta de la Acequia del Tajo	2.262,86	1972	1.131,43	0,00	0,00
28	Reparacion Canal de las Aves en cruce con arroyo Orzaga y Cacera Muñia	12.628,92	1972	6.314,46	0,00	0,00
29	Reparacion y acondicionamiento casilla Valdajos	4.437,30	1972	2.218,65	0,00	0,00
30	Acondicionamiento del Caz de la Azuda	7.536,30	1972	3.768,15	0,00	0,00
31	Acondicionamiento del Caz Chico y Azuda	6.008,79	1973	3.004,40	0,00	0,00
32	Reparacion del Canal de las Aves con el cruce arroyo Orzaga	6.588,60	1973	3.294,30	0,00	0,00
33	Dragado tomas acequias del Tajo y Caz Chico	2.830,77	1973	1.415,39	0,00	0,00
34	Reparacion sifon acequia 1, primer trozo prolongacion del Canal de las Aves	1.914,52	1973	957,26	0,00	0,00
35	Reparacion averias acequia nº4 del Canal de las Aves	2.891,43	1973	1.445,72	0,00	0,00
36	Acondicionamiento y mejora del desagüador de Las Cabezas	20,09	1975	10,05	0,00	0,00
37	Limpieza del Caz de la Azuda	4.717,95	1975	2.358,98	0,00	0,00
38	Acondicionamiento y mejora del desagüador de Matalonguilla	5,86	1975	2,93	0,00	0,00
39	Limpieza de la Real Acequia del Tajo	14.851,01	1975	7.425,51	0,00	0,00
40	Acondicionamiento del Caz de la Azuda	21.804,26	1975	10.902,13	0,00	0,00
41	Limpieza de la acequia desagüadores del Canal de las Aves	4.303,25	1975	2.151,63	0,00	0,00
42	Limpieza del Canal de las Aves	14.851,01	1975	7.425,51	0,00	0,00
43	Reparacion de averias en el Canal de las Aves	12.305,72	1975	6.152,86	0,00	0,00
44	Reparacion urgente de un sifon en la acequia 3-J del Canal de las Aves	600,52	1975	300,26	0,00	0,00
45	Reparacion del desagüador de Algodor del Canal de las Aves	1.041,25	1975	520,63	0,00	0,00
46	Reparacion desperfectos acequia 3-J del Canal de las Aves	3.754,82	1975	1.877,41	0,00	0,00
47	Reparacion desperfectos acequia C del Canal de las Aves	2.252,89	1975	1.126,45	0,00	0,00
48	Reparacion desperfectos acequia 3-J-1 de la acequia 3-J del Canal de las Aves	643,68	1975	321,84	0,00	0,00
49	Reparacion del terraplen de abrigo en la acequia del Tajo	10.841,66	1975	5.420,83	0,00	0,00
50	Reparacion desperfectos producidos en los acueductos 2 y 8 del Canal de las Aves	2.883,96	1975	1.441,98	0,00	0,00

**CALCULO DEL APARTADO C)**  
**INVERSIONES REALIZADAS ANTES DE LA ENTRADA EN VIGOR DE LA LEY DE AGUAS 1-1-86**  
**RIEGOS DE ARANJUEZ. AÑO 2011**

Nº	TITULO DE LA OBRA	IMPORTE	AÑO COMIENZO APORTACION	50% DE APORTACION AL COSTE	ANUALIDAD	ANUALIDAD ACTUALIZADA
51	Reparacion desperfectos acequias C y K del Canal de las Aves y cola alta de la acequia del Tajo	1.927,90	1975	963,95	0,00	0,00
52	Reparacion de la Acequia del Tajo	7.951,39	1976	3.975,70	0,00	0,00
53	Limpiezas de cauces del Canal de las Aves	15.021,82	1976	7.510,91	0,00	0,00
54	Reparacion del Canal de las Aves	14.628,03	1976	7.314,02	0,00	0,00
55	Reparacion de la Cola Alta de la Acequia del Tajo	12.059,61	1976	6.029,81	0,00	0,00
56	Limpieza de cauces de la Acequia del Tajo	11.523,21	1976	5.761,61	0,00	0,00
57	Reparacion de la red de acequias y desagüadores del Canal de las Aves	3.205,80	1976	1.602,90	0,00	0,00
58	Reparacion de sifones y arquetas de cambio de direccion en las acequias 2-J y 3-J del Canal de las Aves	7.641,77	1976	3.820,89	0,00	0,00
59	Reparacion de compuertas de distintos tipos en los Canales de Aranjuez	1.131,37	1976	565,69	0,00	0,00
60	Limpieza de cauces del Canal de la Azuda	5.664,42	1976	2.832,21	0,00	0,00
61	Reparacion de la acequia 3-J del Canal de las Aves en las proximidades del FF.CC. del Algodor	2.364,21	1976	1.182,11	0,00	0,00
62	Reparacion de una fisura de 10 metros en el Km 23,7 del Canal de las Aves	488,35	1976	244,18	0,00	0,00
63	Reparacion de sifones de la acequia 3-J-1 del Canal de las Aves	3.914,00	1976	1.957,00	0,00	0,00
64	Correccion de deslizamiento de vigas en un acueducto de la acequia F del Canal de las Aves	1.992,30	1976	996,15	0,00	0,00
65	Reparacion del desagüe de la acequia Pileros en el Canal de la Azuda	639,31	1976	319,66	0,00	0,00
66	Reparacion de solera con despegue de cajeros y socavacion de terraplenes en el km 27,3 del Canal de las Aves	808,05	1973	404,03	0,00	0,00
67	Reparacion solera y cajeros de un tramo de 25 m de longitud de la cola Alta de la Acequia del Tajo, km 5	1.614,29	1976	807,15	0,00	0,00
68	Reparacion de compuertas	1.232,53	1978	616,27	0,00	0,00
69	Desmante de caballeros y construccion de banquetas en la Acequia del Tajo	180.303,63	1978	90.151,82	0,00	0,00
70	Limpieza de canales	33.055,67	1978	16.527,84	0,00	0,00
71	Reparacion de acequias del Tajo, Azuda y Aves	28.928,67	1978	14.464,34	0,00	0,00
72	Reparacion y acondicionamiento de las acequias 1 y 4 y toma de la Muñiz en el Canal de las Aves	55.076,75	1979	27.538,38	0,00	0,00
73	Reparacion de la acequia del Tajo y su red de acequias	46.241,87	1979	23.120,94	0,00	0,00
74	Reparacion del Canal de las Aves y su red de acequias	49.217,29	1979	24.608,65	0,00	0,00
75	Reparacion de la acequia 3-J del Canal de las Aves	3.606,07	1979	1.803,04	0,00	0,00
76	Reparacion parcial del revestimiento del Canal de las Aves, km 17 y 18	35.824,52	1980	17.912,26	0,00	0,00
77	Reparacion parcial del revestimiento de la Acequia del Tajo P.K. 9,1 al 10,9	52.223,59	1980	26.111,80	0,00	0,00
78	Reposicion de acequias en el segundo tramo de la prolongacion del Canal de las Aves	20.081,89	1980	10.040,95	0,00	0,00
79	Revestimiento de la acequia sin salida y otras derivadas de la Azuda	90.020,94	1981	45.010,47	0,00	0,00
80	Revestimiento Acequia Conde y otras derivadas del Tajo	5.844,77	1981	2.922,39	0,00	0,00
81	Desmante de Caballeros del Canal de las Aves, P.K. 0 al 11,5	89.196,21	1981	44.598,11	0,00	0,00
82	Reparacion de averias en el Canal de las Aves, Campaña 1980	5.962,04	1981	2.981,02	0,00	0,00
83	Reparacion averias en acequia de las Aves, Campaña 1980	56.871,44	1981	28.435,72	0,00	0,00
84	Reparacion de averias en acequias de la del Tajo, campaña 1980	59.262,50	1981	29.631,25	0,00	0,00
85	Reparacion de averias en la acequia del Tajo, Campaña 1980	59.758,63	1981	29.879,32	0,00	0,00
86	Acondicionamiento del tercer tamo de la cola alta de la Acequia del Tajo	2.938,18	1981	1.469,09	0,00	0,00
87	Reposicion de acequias del segundo tramo de la prolongacion de las Aves	11.578,50	1981	5.789,25	0,00	0,00
88	Reparacion parcial de emergencia para el riego de 1980	59.802,87	1981	29.901,44	0,00	0,00
89	Revestimiento de malecon de Artilleros	23.000,58	1982	11.500,29	0,00	0,00
90	Desmante de caballeros y construccion de banquetas en el Canal de las Aves	60.101,21	1982	30.050,61	0,00	0,00
91	Camino de servicio del primer tramo de la Acequia del Tajo	107.280,31	1982	53.640,16	0,00	0,00
92	Reparacion del desagüador del Cañar y primer tramo del Canal de las Aves	55.666,05	1982	27.833,03	0,00	0,00
93	Revestimiento de acequias derivadas del segundo cuartel de la Azuda y acequias sin salida	90.091,71	1982	45.045,86	0,00	0,00

**CALCULO DEL APARTADO C)**  
**INVERSIONES REALIZADAS ANTES DE LA ENTRADA EN VIGOR DE LA LEY DE AGUAS 1-1-86**  
**RIEGOS DE ARANJUEZ. AÑO 2011**

Nº	TITULO DE LA OBRA	IMPORTE	AÑO COMIENZO APORTACION	50% DE APORTACION AL COSTE	ANUALIDAD	ANUALIDAD ACTUALIZADA
94	Revestimiento acequia La Mina y otras derivadas de la Acequia del Tajo	13.180,17	1982	6.590,09	0,00	0,00
95	Reparacion de la red de acequias de la J hasta el final del segundo tramo, de la prolongacion del Canal de las Aves, Campaña 1981	29.948,09	1983	14.974,05	0,00	0,00
96	Acondicionamiento del segundo tramo de la cola alta de la Acequia del Tajo (liquidacion)	39.634,90	1983	19.817,45	0,00	0,00
97	Reparacion de averias producidas en el segundo y tercer cuartel de la Acequia del Tajo, durante la Campaña de 1981	29.933,92	1983	14.966,96	0,00	0,00
98	Reparacion del Canal de las Aves, entre acueductos 8 y 9 del segundo tramo de la prolongacion (km. 23,900)	29.419,54	1983	14.709,77	0,00	0,00
99	Reparacion camino de servicio del primer trozo de la acequia del Tajo (liquidacion)	9.389,17	1983	4.694,59	0,00	0,00
100	Reparacion del Canal de las Aves y su red de acequias (liquidacion)575896	3.461,20	1983	1.730,60	0,00	0,00
101	Reparacion del camino de servicio y cauce de la Acequia del Tajo	39.836,04	1983	19.918,02	0,00	0,00
102	Reparacion del Caz de la Azuda en las proximidades de los PP.KK.2,2 y 6,8	28.878,63	1983	14.439,32	0,00	0,00
103	Reparacion parcial del revestimiento de la Acequia del Tajo, P.K. 9,100 y 10,900	5.496,77	1983	2.748,39	0,00	0,00
104	Reparacion y acondicionamiento de las acequias 1 y 4 y toma de La Muñiz en el Canal de las Aves (liquidacion)	1.500,85	1983	750,43	0,00	0,00
105	Reparacion parcial de acequias en los sectores I al IV del segundo tramo de la prolongacion del Canal de las Aves	99.377,48	1984	49.688,74	0,00	0,00
106	Reparacion del Canal de las Aves, en las proximidades del P.K. 1,600	31.919,39	1984	15.959,70	0,00	0,00
107	Reposicion de acequias en el segundo tramo de la prolongacion del Canal de las Aves,525735	3.159,73	1984	1.579,87	0,00	0,00
108	Reparacion parcial de acequias en el Sector V de la red del segundo tramo de la prolongacion del Canal de las Aves	29.895,09	1984	14.947,55	0,00	0,00
109	Reparacion del Canal de las Aves en las proximidades del P.K. 2,800	37.299,45	1984	18.649,73	0,00	0,00
110	Reparacion de la Acequia del Tajo en los parajes denominados Capellania y Los Zaques	8.414,14	1984	4.207,07	0,00	0,00
111	Reposicion parcial de canaletas en acequias del Canal de las Aves	9.011,58	1984	4.505,79	0,00	0,00
112	Rehabilitacion y consolidacion parcial de la Acequia del Tajo y Caz de la Azuda y sus redes derivadas por averias producidas en la Campaña 1981	44.719,92	1984	22.359,96	0,00	0,00
113	Reparacion red de acequias entre la A y la J del segundo tramo de la prolongacion del Canal de las Aves, Campaña 1981	18.030,36	1984	9.015,18	0,00	0,00
114	Reparacion parcial revestimiento del Canal de las Aves, P.K. 17 y 18	177,80	1984	88,90	0,00	0,00
115	Reparaciones parciales de emergencia en los canales de Aranjuez, para el riego de la campaña de 1980	1.942,87	1984	971,44	0,00	0,00
116	Reparacion averias producidas en el primer y segundo tramo de la prolongacion del Canal de las Aves durante la Campaña de 1981	29.885,62	1984	14.942,81	0,00	0,00
117	Rehabilitacion y consolidacion parcial del Canal de las Aves y su red derivada por averias producidas en la Campaña de 1981	46.976,70	1985	23.488,35	0,00	0,00
118	Revestimiento caceras vereda de San Miguel, Soto del Parral y otras derivadas cola alta y baja de la Acequia del Tajo	157.596,19	1985	78.798,10	0,00	0,00
119	Rehabilitacion y consolidacion parcial Acequia del Tajo y Caz de la Azuda y sus redes derivadas por averias producidas en la Campaña de 1981	68.213,31	1985	34.106,66	0,00	0,00
120	Reparacion de la Acequia del Tajo y su red de acequias	4.480,85	1985	2.240,43	0,00	0,00
121	Reparacion parcial de canaletas en acequia C y 3-J del Canal de las Aves	9.781,47	1985	4.890,74	0,00	0,00
122	Demolicion del primer viaducto prolongacion del Canal de las Aves	1.452,98	1985	726,49	0,00	0,00
123	Reparacion de averias en el Canal de las Aves en la campaña de 1980	2.739,43	1985	1.369,72	0,00	0,00
124	Revestimiento acequias derivadas segundo cuartel del Caz de la Azuda y acequias sin salida	18.588,23	1985	9.294,12	0,00	0,00
125	Proyecto de rehabilitacion de las compuertas, tomas y valvulas distintos tipos en el Canal de las Aves	3.005,06	1985	1.502,53	0,00	0,00
126	Proyecto de limpieza de fangos y malezas en el Canal de Aranjuez	14.766,87	1985	7.383,44	0,00	0,00



**CALCULO DEL APARTADO C)**  
**INVERSIONES REALIZADAS ANTES DE LA ENTRADA EN VIGOR DE LA LEY DE AGUAS 1-1-86**  
**RIEGOS DE ARANJUEZ. AÑO 2011**

Nº	TITULO DE LA OBRA	IMPORTE	AÑO COMIENZO APORTACION	50% DE APORTACION AL COSTE	ANUALIDAD	ANUALIDAD ACTUALIZADA
127	Reparacion parcial de Canaletas en la Acequia C y 3-J del Canal de las Aves	2.233,96	1985	1.116,98	0,00	0,00
128	Limpieza de fangos y maleza en el Canal de Aranjuez	5.667,54	1985	2.833,77	0,00	0,00
129	Reparaciones urgentes en el desagador del Cañar y primer tramo del Canal de las Aves	608,60	1985	304,30	0,00	0,00
130	Rehabilitacion y consolidacion del Canal de las Aves y su red derivada por averias producidas en la campaña 1981	39.821,47	1985	19.910,74	0,00	0,00
131	Reposicion parcial en canaletas de la red de acequias del Canal de las Aves	9.009,17	1985	4.504,59	0,00	0,00
132	Acondicionamiento de la Acequia número 4 del Canal de las Aves	31.168,57	1985	15.584,29	0,00	0,00
Suma		2.733.894,80			0,00	0,00

**CALCULO DEL APARTADO C)**  
**INVERSIONES REALIZADAS DESPUES DE LA ENTRADA EN VIGOR DE LA LEY DE AGUAS 1-1-86**  
**RIEGOS DE ARANJUEZ. AÑO 2011**

Nº	TITULO DE LA OBRA	IMPORTE	AÑO COMIENZO APORTACION	BASE IMPONIBLE	BASE IMPONIBLE ACTUALIZADA	ANUALIDAD ACTUALIZADA
1	Reparacion del Caz de la Azuda, en las proximidades de los pp.kk 2,200 y 6,800 (S. Liquid. Prov.)	2.585,64	1987	103,43	860,50	34,42
2	Acondicionamiento de la Acequia numero 4 del Canal de las Aves	26.247,93	1987	1.049,92	8.735,32	349,41
3	Reparacion de averias producidas en la red de acequias comprendidas entre la A y la J del segundo tramo de la prolongacion del Canal de las Aves, durante la Campaña 1981	270,89	1987	10,84	90,17	3,61
4	Limpias en los canales de Aranjuez durante la Campaña 1.986	25.122,31	1987	1.004,89	8.360,71	334,43
5	Reparacion de averias producidas en la red de acequias de la Acequia del Tajo, durante la campaña 1.980	3.235,43	1987	129,42	1.076,76	43,07
6	Reparacion de averias producidas en la acequia del Tajo, durante la Campaña 1980	3.179,19	1987	127,17	1.058,04	42,32
7	Reposicion de canaletas de distintos tipos en acequias del canal de las Aves-1986 (F.P.)	29.389,49	1988	2.351,16	10.309,83	412,39
8	Reposicion parcial de canaletas de distintos tipos en acequias del canal de las aves, averiadas durante la campaña 1986 (F.P.)	11.238,93	1988	899,11	3.942,61	157,70
9	Rehabilitacion de la cacera Fuentecilla, derivada del Caz de la Azuda, a su paso bajo el emplazamiento de la Academia de la Guardia Civil en Aranjuez	3.352,61	1988	268,21	1.176,11	47,04
10	Reposicion parcial de acequias en el sector V, de la red del segundo tramo de la prolongacion del Canal de las Aves, año 1982, (Liquid. Prov)	2.852,73	1988	228,22	1.000,75	40,03
11	Adiciones varias de rehabilitacion del Canal de las Aves, previas a la Campaña de 1987 (F.P.)	6.010,12	1988	480,81	2.108,35	84,33
12	Instalacion de protecciones sobre los canales de Aranjuez (F.P.)	4.128,95	1988	330,32	1.448,45	57,94
13	Limpias en los Canales de Aranjuez, previas a la Campaña 1987	54.992,61	1988	4.399,41	19.291,41	771,66
14	Restitucion de cajeros y solera en diversos puntos de la acequia del Tajo (F.P.)	141.213,80	1988	11.297,10	49.537,79	1.981,51
15	Restitucion de cajeros y solera en el km. 8,200 de la Acequia del Tajo, en la Zona denominada el Badillo (F.P.)	68.090,22	1988	5.447,22	23.886,07	955,44
16	Restitucion de tramos prefabricados de acequias del Canal de las Aves, (F.P.)	119.048,48	1988	9.523,88	41.762,22	1.670,49
17	Acciones varias de rehabilitacion del Canal de las Aves previas a la Campaña 1987 (F.P.) Segunda anualidad	117.163,08	1989	14.059,57	43.654,95	1.746,20
18	Limpias previas a la campaña de 1989 en los canales de Aranjuez (Primera anualidad )	9.680,68	1989	1.161,68	3.607,02	144,28
19	Reparacion del camino de servicio del primer tramo de la acequia del Tajo (Liquidacion definitiva e incremento certif. 1 y 2)	1.447,32	1989	173,68	539,28	21,57
20	Revestimiento acequias derivadas del 2º cuartel del Caz de la Azuda y acequia sin salida (liquidacion definitiva e indemnizacion por paralización obras)	6.736,30	1989	808,36	2.509,95	100,40
21	Reposicion parcial de acequias de los Sectores I al IV del 2º tramo de la prolongacion del Canal de las Aves año 1982 (liquidacion provisional)	5.529,03	1989	663,48	2.060,12	82,40
22	Rehabilitacion de la cacera Fuentecilla, derivada del Caz de la _Azuda, a su paso bajo emplazamiento de la academia de la Guardia Civil (Segunda anualidad)	20.086,86	1989	2.410,42	7.484,38	299,38
23	Sustitucion de canaletas en la acequia ACB-11 de la cola baja de la acequia del Tajo	26.398,16	1989	3.167,78	9.835,96	393,44
24	Limpieza de sifones y limpias en los Canales de Aranjuez, previas a la campaña de 1988	27.042,66	1989	3.245,12	10.076,09	403,04
25	Dragado del desagador de Matalonguilla, km. 13,4 del Canal de las Aves, en los riegos de Aranjuez	5.787,61	1989	694,51	2.156,44	86,26
26	Restitucion de tramos prefabricados de acequias del Canal de las Aves,previa a la campaña 1988	119.728,28	1989	14.367,39	44.610,76	1.784,43
27	Restitucion de tramos prefabricados de acequias en el Canal de las Aves, previa a la campaña de 1989 (Primera anualidad)	114.048,06	1989	13.685,77	42.494,31	1.699,77
28	Rectificacion de rasantes y rehabilitacion de secciones en la Acequia del Tajo, P.K. 5,258 al 7,844 (Primera anualidad)	18.395,32	1989	2.207,44	6.854,10	274,16
29	Rectificacion de rasantes y rehabilitacion de secciones en la acequia del Tajo, P.K. 14,832 al 16,847 (Primera anualidad)6693300	40.227,54	1989	4.827,30	14.988,78	599,55

**CALCULO DEL APARTADO C)**  
**INVERSIONES REALIZADAS DESPUES DE LA ENTRADA EN VIGOR DE LA LEY DE AGUAS 1-1-86**  
**RIEGOS DE ARANJUEZ.AÑO 2011**

Nº	TITULO DE LA OBRA	IMPORTE	AÑO COMIENZO APORTACION	BASE IMPONIBLE	BASE IMPONIBLE ACTUALIZADA	ANUALIDAD ACTUALIZADA
30	Rectificacion de rasantes y rehabilitacion de secciones en la acequia del Tajo, P.K. 16,847 al 19,220 (Primera anualidad)	3.255,81	1989	390,70	1.213,11	48,52
31	Rectificacion de rasantes y rehabilitacion de secciones en la acequia del Tajo, P.K. 7,844 al 12,211 (Primera anualidad)	4.584,49	1989	550,14	1.708,17	68,33
32	Acondicionamiento de las colas Alta y Baja del Caz de la Azuda, en los Canales de Aranjuez	24.180,72	1989	2.901,69	9.009,73	360,39
33	Revestimiento de las Caceras Vereda de San Miguel, Soto del Parral y otras, derivadas de la Cola Alta y Baja de la Acequia del Tajo	15.599,19	1989	1.871,90	5.812,25	232,49
34	Limpias previas a la campaña de 1989 en los Canales de Aranjuez (2ª anualidad) 7860155	47.240,48	1991	9.448,10	19.000,12	760,00
35	Rectificacion de rasantes y rehabilitacion de secciones en la Acequia del Tajo, P.K. 5,258 al 7,844 (2ª anualidad)	200.403,54	1991	40.080,71	80.602,30	3.224,09
36	Rectificacion de rasantes y rehabilitacion de secciones en la Acequia del Tajo, P.K. 7,844 al 12,211 (2ª anualidad)	227.019,96	1991	45.403,99	91.307,43	3.652,30
37	Rectificacion de rasantes y rehabilitacion de secciones en la Acequia del Tajo, P.K. 16,847 al 19,2 (2ª anualidad)	191.946,57	1991	38.389,31	77.200,90	3.088,04
38	Rectificacion de rasantes y rehabilitacion de secciones en la Acequia del Tajo, P.K. 14,832 al 16,847 (2ª anualidad)	168.313,44	1991	33.662,69	67.695,66	2.707,83
39	Restitucion de tramos prefabricados de acequias en el Canal de las Aves previas a la campaña de 1989 (2ª anualidad)	119.522,03	1991	23.904,41	48.071,77	1.922,87
40	Rehabilitacion de la caceria Fuentecilla, derivada del Caz de la Azuda a su paso bajo el emplazamiento de la Academia de la Guardia Civil en Aranjuez (Modf. 3ª anualidad)	4.389,44	1991	877,89	1.765,43	70,62
41	Revestimiento de las caceras Vereda de San Miguel, Soto Parral y otras, derivadas de la cola Alta y Baja de la Acequia del Tajo (Liquidacion)	10,82	1992	2,60	4,44	0,18
42	Reposicion parcial canaletas en acequias del Canal de las Aves (Liquidacion)	30,05	1992	7,21	12,30	0,49
43	Limpieza y reparaciones urgentes en los canales y acequias de Aranjuez	137.359,23	1992	32.966,22	56.262,33	2.250,49
44	Rectificación de rasantes y rehabilitación de secciones de la Acequia del Tajo P.K. 0,000 al 1,331	20.263,93	1993	5.673,90	8.417,64	336,71
45	Limpias y reparaciones urgentes en la red de canales y acequias de los Canales de Aranjuez. 2ª anualidad	7.993,46	1993	2.238,17	3.320,49	132,82
46	Expropiaciones pagadas en 1992: exp.228 y 228-D, red azarbes	12.804,87	1993	3.585,36	5.319,13	212,77
47	Limpias en los Canales de Aranjuez durante la campaña de 1986, Liquidación única y definitiva	30,32	1993	8,49	12,59	0,50
48	FF.PP.-Instalación de protecciones sobre los Canales de Aranjuez, Liquidación única y definitiva	18,19	1993	5,09	7,55	0,30
49	FF.PP.-Restitución de cajeros y solera en diversos puntos de la Acequia del Tajo. Canales de Aranjuez. Liquidación única y definitiva	24,25	1993	6,79	10,08	0,40
50	FF.PP.-Restitución de cajeros y solera en P.K. 8,200 de la Acequia del Tajo en la zona denominada El Badillo, Liquidación única y definitiva	122,75	1993	34,37	51,00	2,04
51	FF.PP.-Restitución de tramos prefabricados de acequias del Canal de las Aves. Canales de Aranjuez. Liquidación única y definitiva	72,76	1993	20,37	30,23	1,21
52	FF.PP.-Reposición parcial de canaletas de distintos tipos en las acequias del canal de las Aves, averiadas durante la campaña de 1986. Liquidación única y definitiva	30,32	1993	8,49	12,59	0,50
53	Reparación de averías producidas en el 2º y 3º cuartel de la Acequia del Tajo durante la campaña 1981. Liquidación definitiva	2.009,77	1994	643,13	843,30	33,73
54	Restitución de tramos prefabricados de acequias del canal de las Aves, previos a la campaña 1988. Liq. definitiva	9.348,09	1994	2.991,39	3.922,45	156,90
55	Sustitución de canaletas en la acequia ACB-11 de la cola baja de la Acequia del Tajo. Liq. definitiva	2.233,87	1994	714,84	937,34	37,49
56	Rectificación de rasantes y rehabilitación de secciones de la Acequia del Tajo P.K. 0,000 al 1,331 (2ª anualidad)	270.896,93	1994	86.687,02	113.668,36	4.546,73
57	Id.Id.Id. PP.KK. 14,832 al 16,847. Liq. definitiva	17.017,54	1994	5.445,61	7.140,56	285,62
58	FF.PP.- Limpias en los canales de Aranjuez previas a la campaña de 1987. Liq definitiva	1.202,02	1994	384,65	504,38	20,18

**CALCULO DEL APARTADO C)**  
**INVERSIONES REALIZADAS DESPUES DE LA ENTRADA EN VIGOR DE LA LEY DE AGUAS 1-1-86**  
**RIEGOS DE ARANJUEZ. AÑO 2011**

Nº	TITULO DE LA OBRA	IMPORTE	AÑO COMIENZO APORTACION	BASE IMPONIBLE	BASE IMPONIBLE ACTUALIZADA	ANUALIDAD ACTUALIZADA
59	FF.PP.- Acciones varias de rehabilitación del Canal de las Aves previas a la campaña 1987. Liq. definitiva	5.733,15	1994	1.834,61	2.405,62	96,22
60	FF.PP.- Limpias en la Z.R. de los canales de Aranjuez y reparaciones en la Real Acequia del Tajo	55.593,62	1994	17.789,96	23.327,09	933,08
61	Rectificación de rasantes de la Acequia del Tajo PK 12,211 al 14,832 de los canales de Aranjuez, Colmenar de Oreja	279.908,61	1994	89.570,76	117.449,66	4.697,99
62	Rectificación de rasantes y rehabilitación de secciones de la Acequia del Tajo PK 1,331 al 3,293 de los canales de Aranjuez. T.M. Villarrubia de Santiago (Toledo)	189.172,02	1994	60.535,05	79.376,58	3.175,06
63	ID.ID.ID. PK 3,293 al 5,528	190.582,38	1994	60.986,36	79.968,36	3.198,73
64	FF.PP.- Reparaciones urgentes en el canal de las Aves PK 17,600, limpieza de banquetas y sedimentos para asegurar el suministro de agua a Toledo. Canales de Aranjuez	113.242,92	1994	36.237,73	47.516,73	1.900,67
65	FF.PP.-Reposición de elementos prefabricados en la red de acequias del canal de las Aves previas a la campaña 1993	99.056,06	1994	31.697,94	41.563,92	1.662,56
66	Expropiaciones pagadas en 1993: expt.- 228-d, 3º, 4º, 5º y 6º, 84/19-d-2	28.282,52	1994	9.050,41	11.867,36	474,69
67	Liq. restitución tramos prefabricados acequias Canal de las Aves previa campaña 1989	17.790,97	1995	6.404,75	7.696,38	307,86
68	FFPP.- Limpieza y reparación prefabricados red de acequias Canal de las Aves campaña 1994	42.180,39	1995	15.184,94	18.247,24	729,89
69	Liq. Provisional rectificación rasantes y rehabilitación secciones acequia del Tajo PK 5,258 al 7,884	21.009,08	1995	7.563,27	9.088,53	363,54
70	Liq. Provisional Id. Id. Id. PK 16,847 al 19,220	17.485,85	1995	6.294,91	7.564,38	302,58
71	Expropiaciones pagadas en 1994: expt. 81/7	22.103,36	1995	7.957,21	9.561,92	382,48
72	Elenco de regadíos abastecidos por la Acequia del Tajo y Cola Baja en el T.M. de Colmenar de Oreja y otros	87.380,81	1995	31.457,09	37.800,94	1.512,04
73	FFPP.- Sustitución de canaletas prefabricadas en la red de acequias del Canal de las Aves. Campaña 1995	59.088,11	1996	23.635,24	26.258,75	1.050,35
74	FFPP.- REparaciones y recrecido del labio del azud del Embocador para permitir el llenado del canal de las Aves y mejorar la llegada de agua a Toledo	14.297,89	1996	5.719,16	6.353,99	254,16
75	FFPP.- Suministro e instalación de un limnígrafo en la presa de Valdajos	8.761,00	1996	3.504,40	3.893,39	155,74
76	FFPP.- Reparaciones en la Z.R. de los Canales de Aranjuez. Campaña 1995	57.134,95	1996	22.853,98	25.390,77	1.015,63
77	FFPP.- Limpieza de ova en la prolongación del canal de las Aves	3.722,91	1996	1.489,16	1.654,46	66,18
78	FFPP.- Reparaciones en diversos puntos del Canal de las Aves y limpieza del mismo	119.024,86	1996	47.609,94	52.894,65	2.115,79
79	FFPP.-Reparación de averías y eliminación de tapones de algas en el canal de las Aves	25.911,20	1996	10.364,48	11.514,94	460,60
80	FFPP.- Vallado de la franja del canal de las Aves entre el desagudador de Michalón y la Ctra. M-416. Zona del cementerio municipal de Aranjuez	10.248,46	1996	4.099,38	4.554,41	182,18
81	Tratamiento de impermeabilización mediante inyecciones del Canal de las Aves	333.003,91	1997	146.521,72	151.516,78	6.060,67
82	FFPP.- Reparaciones en la red de acequias de la cola del Canal de las Aves. Campaña 1996	29.449,59	1997	12.957,82	13.399,56	535,98
83	FFPP.- Reparaciones en el Canal de las Aves, zona de la Flamenca y acueductos	27.948,57	1997	12.297,37	12.716,60	508,66
84	FFPP.- Reparación de averías en la red de acequias de la prolongación del Canal de las Aves	28.848,58	1997	12.693,38	13.126,11	525,04
85	FFPP.- Adecuación de las dependencias de los Canales de Aranjuez	29.080,57	1997	12.795,45	13.231,66	529,27
86	Liq. limpias y reparaciones urgentes en la red de canales y acequias de los Canales de Aranjuez	8.221,69	1997	3.617,54	3.740,87	149,63
87	Rectificación rasantes y rehabilitación de secciones de la Acequia del Tajo, p.k. 12,211 al 14,832 ( 2º anualidad )	53.696,34	1997	23.626,39	24.431,84	977,27
88	FFPP.- Reparaciones urgentes en el Canal de las Aves P.K.17,6. Limpieza de banquetas y sedimentos para asegurar el suministro de agua a Toledo. Canales de Aranjuez (Madrid)	11.193,37	1998	5.372,82	5.372,82	214,91

**CALCULO DEL APARTADO C)**  
**INVERSIONES REALIZADAS DESPUES DE LA ENTRADA EN VIGOR DE LA LEY DE AGUAS 1-1-86**  
**RIEGOS DE ARANJUEZ. AÑO 2011**

Nº	TITULO DE LA OBRA	IMPORTE	AÑO COMIENZO APORTACION	BASE IMPONIBLE	BASE IMPONIBLE ACTUALIZADA	ANUALIDAD ACTUALIZADA
89	FFPP.- Reparación de averías en la red de acequias de la prolongación del Canal de las Aves. Canales de Aranjuez (Madrid)	29.449,59	1998	14.135,80	14.135,80	565,43
90	FFPP.- Limpieza de canales, Reparación obras de fábrica y otras instalaciones en la Z.R. de los Canales de Aranjuez. Campaña 96. T.M. Varios.	110.855,11	1998	53.210,45	53.210,45	2.128,42
91	FFPP.- Limpieza de desagües y canales de la Z.R. de la R.A.J , Aranjuez, Alberche y Rosarito (Parte correspondiente a Aranjuez)	86.277,55	1998	41.413,22	41.413,22	1.656,53
92	FFPP.- Sustitución de canaletas prefabricada en red de acequias del canal de las Aves. Campaña 1995 (liquidación)	79,40	1999	41,29	41,29	1,65
93	Rectificación rasantes y rehabilitación secciones Acequia del Tajo p.k. 3,293 al 5,528 ( LIQUIDACIÓN )	15.212,95	1999	7.910,73	7.910,73	316,43
94	Rectificación rasantes y rehabilitación secciones Acequia del Tajo p.k. 0,000 al 1,331 ( LIQUIDACIÓN )	16.949,68	1999	8.813,83	8.813,83	352,55
95	Limpías previas a la campaña 1989 en canales de aranjuez ( liquidación )	5.828,67	1999	3.030,91	3.030,91	121,24
96	Ejecución diversas operaciones conservación ZZ.RR. Estremera y Aranjuez ( p.p. Aranjuez, año 1998 )	297.842,32	1999	154.878,01	154.878,01	6.195,12
97	Ejecución diversas operaciones conservación ZZ.RR. Estremera y Aranjuez ( p.p. Aranjuez, año 1999)	267.167,99	2.000	149.614,07	149.614,07	5.984,56
98	FFPP.- Reposición elementos prefabricados en la red de acequias del Canal de las Aves, previas a la campaña 1993	6.902,92	2.000	3.865,64	3.865,64	154,63
99	FFPP.- Reparaciones en el caz de la Azuda y Caz Chico. Canales de Aranjuez	90.677,11	2.000	50.779,18	50.779,18	2.031,17
100	Reparaciones urgentes de daños ocasionados en las ZZRR del Canal Bajo del Alberche, Estremera, Aranjuez y RAJ(pp Aranjuez)	167.682,38	2.000	93.902,13	93.902,13	3.756,09
101	FFPP.- Servicios para la ejecución de diversas operaciones de conservación y mantenimiento de las ZZRR de Estremera y Aranjuez ( pp Aranjuez)	255.767,34	2.001	153.460,40	153.460,40	6.138,42
102	FFPP.- Reparación de la acequia 3-J del canal de las Aves	240.404,84	2.001	144.242,90	144.242,90	5.769,72
103	FFPP.- Reparaciones en el azud del Embocador y en la compuerta de la MI.	29.242,12	2.001	17.545,27	17.545,27	701,81
104	FFPP.- Demolición del edificio central del Embocador	29.750,10	2.001	17.850,06	17.850,06	714,00
105	FFPP.- Ejecución de forjado para sustitución de la bóveda en el túnel del canal de las Aves entre la calle Valeras y el Jardín de Oñate	29.900,35	2.001	17.940,21	17.940,21	717,61
106	FFPP.- Reparación de la caseta del desaguador de la calle Capitán	29.822,22	2.002	19.086,22	19.086,22	763,45
107	FFPP.- Redacción del proyecto de adecuación de la presa del Embocador	11.199,86	2.002	7.167,91	7.167,91	286,72
108	FFPP.- Renovación parcial acequias Cacera Nueva, Casa del Palomar, Cacera del Castillo, Aguaduchal, Vereda de la Barca, la Cangrejera y Legamarejo en los canales de Aranjuez.	271.128,65	2.003	184.367,48	184.367,48	7.374,70
109	FFPP.- Reparación parcial de la acequia 3-J del Canal de las Aves	269.793,52	2.003	183.459,59	183.459,59	7.338,38
110	FFPP.- Servicios para la ejecución de diversas operaciones de conservación y mantenimiento de las ZZRR de Estremera y Aranjuez ( pp Aranjuez).2003	236.944,00	2.003	161.121,92	161.121,92	6.444,88
111	FFPP.- Servicios para la ejecución de diversas operaciones de conservación y mantenimiento de las ZZRR de Estremera y Aranjuez ( pp Aranjuez).2004	406.188,02	2.004	292.455,37	292.455,37	11.698,21
112	FFPP.- Renovación parcial acequias Cacera Nueva, Casa del Palomar, Cacera del Castillo, Aguaduchal, Vereda de la Barca, la Cangrejera y Legamarejo en los canales de Aranjuez (Certificación final)	27.168,25	2.004	19.561,14	19.561,14	782,45
113	FFPP.- Asistencia Técnica Realización proyecto reparación Canal Aves PK 10,23 al PK 15,08	27.585,88	2.004	19.861,83	19.861,83	794,47
114	FFPP.- Obra de adecuación del cruce del canal de las aves con la carretera de Toledo en el TM Toledo	25.600,00	2.004	18.432,00	18.432,00	737,28
115	FFPP.- limpieza de sedimentos y reparación grupos bombeo elevación canal de las Aves. Canales de Aranjuez	15.068,67	2.005	11.452,19	11.452,19	458,09
116	FFPP.- Mejora del regadío en la zona del Rebollo y conexión con el malecón de En medio. Canales de Aranjuez	24.500,00	2.005	18.620,00	18.620,00	744,80
117	FFPP.- Servicios ejecución diversas operaciones conservación y mantenimiento ZZRR. Canales Aranjuez ( 2005 )	214.251,63	2.005	162.831,24	162.831,24	6.513,25

**CALCULO DEL APARTADO C)**  
**INVERSIONES REALIZADAS DESPUES DE LA ENTRADA EN VIGOR DE LA LEY DE AGUAS 1-1-86**  
**RIEGOS DE ARANJUEZ. AÑO 2011**

Nº	TITULO DE LA OBRA	IMPORTE	AÑO COMIENZO APORTACION	BASE IMPONIBLE	BASE IMPONIBLE ACTUALIZADA	ANUALIDAD ACTUALIZADA
118	FFPP.- Limpias ZR Canales Aranjuez y reparaciones en la R.A. Tajo, campaña 1993 (liquidación)	18,19	2.005	13,82	13,82	0,55
119	FFPP.- Reparación Canal de las Aves en tramo en túnel entre la intersección de las calles Cuesta de las Perdices y Loyola	26.500,00	2.005	20.140,00	20.140,00	805,60
120	FFPP.- Inspección del Canal de las Aves en el tramo en túnel bajo el casco urbano de Aranjuez	11.650,00	2.005	8.854,00	8.854,00	354,16
121	FFPP.- Limpieza canales, reparación de obras de fábrica y otras instalaciones en la Z.R. Canales de Aranjuez	1.266,70	2.005	962,69	962,69	38,51
122	FFPP.- Desmontaje de canaletas de hormigón en Canal de las Aves	4.680,08	2.005	3.556,86	3.556,86	142,27
123	FFPP.- Estudio de alternativas para la modernización de la ZR del Canal de las Aves	28.995,48	2.006	23.196,38	23.196,38	927,86
124	FFPP.- Obras de reparación del Canal de las Aves en el Pk 18,8	50.000,00	2.006	40.000,00	40.000,00	1.600,00
125	FFPP.- Reparación del estribo de salida del acueducto del PK 18,770 e impermeabilización en el PK 34,000 del Canal de las Aves	24.700,00	2.006	19.760,00	19.760,00	790,40
126	FFPP.- Reparación de cajeros y solera en la acequia de la Azuda desde la cacera de Pines hasta el paso bajo la autovía Madrid-Andalucía	56.000,00	2.006	44.800,00	44.800,00	1.792,00
127	FFPP.- Rehabilitación del antiguo desagüador del Cañar en el Canal de las Aves en el PK 0,630	29.000,00	2.006	23.200,00	23.200,00	928,00
128	FFPP.- Servicios para la ejecución de diversas operaciones de conservación y mantenimiento de las ZZRR de Estremera y Aranjuez ( pp Aranjuez).2005	231.442,54	2.006	185.154,03	185.154,03	7.406,16
129	FFPP.- Reparación del canal de las Aves del Pk 10,23 al 15,08	600.292,99	2.006	480.234,39	480.234,39	19.209,38
130	FFPP.- Renovación parcial de la acequia 3J del Canal de las Aves (liquidación)	10.915,13	2.006	8.732,10	8.732,10	349,28
131	FFPP.- A.T. para inspección del Canal de las aves en tramo urbano bajo el túnel de Aranjuez	11.900,00	2.007	9.996,00	9.996,00	399,84
132	FFPP.- Renovación de la acequia C del Canal de las Aves	452.666,05	2.007	380.239,48	380.239,48	15.209,58
133	FFPP.- Servicios para la ejecución de diversas operaciones de conservación y mantenimiento de las ZZRR de Estremera y Aranjuez (pp Aranjuez) 2006	133.280,45	2.007	111.955,58	111.955,58	4.478,22
134	FFPP.- Renovación de la acequia C del Canal de las Aves (Certificación Final)	45.727,75	2.008	40.240,42	40.240,42	1.609,62
135	FFPP.- Reparación parcial de las acequia Valdascuevas, Vadillo, y el Amparo, PK 18+900 y 18+650 en la real Acequia del Tajo	201.363,94	2.008	177.200,27	177.200,27	7.088,01
136	FFPP.- Reparación de la automatización de la toma de la R.A. Tajo	28.040,00	2.008	24.675,20	24.675,20	987,01
137	FFPP.- Entubamiento en baja presión de la acequia 3J-3 del Canal de las Aves	27.900,00	2.008	24.552,00	24.552,00	982,08
138	FFPP.- Ampliación estudio alternativas modernización Canal de las Aves	13.920,00	2.008	12.249,60	12.249,60	489,98
139	FFPP.- Entubamiento en baja presión de la parte de la acequia ACB-11 de la cola baja en la R.A. Tajo	18.700,00	2.008	16.456,00	16.456,00	658,24
140	FFPP.- Renovación parcial de la acequia el Castillo en la RA Tajo	27.000,00	2.008	23.760,00	23.760,00	950,40
141	FFPP.- Entubado en baja presión de parte de la acequia el Palomar en la RA Tajo	18.000,00	2.008	15.840,00	15.840,00	633,60
142	FFPP.- Retirada de depósitos en la cántara de elevación de Fuente la Huelga y reparación y pintado de tuberías	29.000,00	2.008	25.520,00	25.520,00	1.020,80
143	FFPP.- Reconstrucción de cajeros en el PK 4+150 del Canal de las Aves y cerramiento franja propiedad Estado en calle Sóforas	24.000,00	2.008	21.120,00	21.120,00	844,80
144	FFPP.- Servicios para la ejecución de diversas operaciones de conservación y mantenimiento de las ZZRR de Estremera y Aranjuez (pp Aranjuez) 2007	240.462,67	2.008	211.607,15	211.607,15	8.464,29
145	Realización de labores de explotación, mantenimiento y conservación de las presas de El Pardo, Estremera, Valdajos, del Rey y Embocador (pp Valdajos y Embocador)	137.731,08	2.008	121.203,35	121.203,35	4.848,13
146	FFPP.- Adecuación Caz Chico-Azuda y sus colas para campaña 2008	58.000,00	2.009	53.360,00	53.360,00	2.134,40
147	FFPP.- Sustitución de la compuerta de toma del Caz Chico	29.600,00	2.009	27.232,00	27.232,00	1.089,28
148	FFPP.- Sustitución compuertas Caz Chico - Azuda	23.000,00	2.009	21.160,00	21.160,00	846,40
149	FFPP.- Sustitución compuertas Canal de las Aves	29.800,00	2.009	27.416,00	27.416,00	1.096,64
150	FFPP.- Reconstrucción de cajeros en el PK 18+980 y 34+000 del Canal de las Aves y PK 10+500 de la Acequia Real del Tajo	59.000,00	2.009	54.280,00	54.280,00	2.171,20

**CALCULO DEL APARTADO C)**  
**INVERSIONES REALIZADAS DESPUES DE LA ENTRADA EN VIGOR DE LA LEY DE AGUAS 1-1-86**  
**RIEGOS DE ARANJUEZ. AÑO 2011**

Nº	TITULO DE LA OBRA	IMPORTE	AÑO COMIENZO APORTACION	BASE IMPONIBLE	BASE IMPONIBLE ACTUALIZADA	ANUALIDAD ACTUALIZADA
151	FFPP.- Adecuación Acequia Real del Tajo y sus colas campaña 2007	57.580,00	2.009	52.973,60	52.973,60	2.118,94
152	FFPP.- Tableado Canal de las Aves	27.000,00	2.009	24.840,00	24.840,00	993,60
153	FFPP.- Reparación parcial acequias Valdelascuevas, Vadillo y el Amparo, p.k. 18+900 y p.k. 18+650 en la Acequia Real del Tajo	19.166,78	2.009	17.633,44	17.633,44	705,34
154	FFPP.- A.T. estudio geotécnico terreno acueducto Martín Román Canal de las Aves	11.100,00	2.009	10.212,00	10.212,00	408,48
155	FFPP.- Reconstrucción cajeros p.k. 22+450 Canal de las Aves	29.900,00	2.009	27.508,00	27.508,00	1.100,32
156	FFPP.- Sustitución compuertas Acequia Real del Tajo	29.000,00	2.009	26.680,00	26.680,00	1.067,20
157	FFPP.- Servicios para la ejecución de diversas operaciones de conservación y mantenimiento de las ZZRR de Estremera y Aranjuez (pp Aranjuez) 2008	549.628,80	2.009	505.658,50	505.658,50	20.226,34
158	Realización de labores de explotación, mantenimiento y conservación presas El Pardo, Estremera, Valdajos, del Rey y Embocador (p.p. Valdajos y Embocador, 2008)	101.296,52	2.009	93.192,80	93.192,80	3.727,71
159	Realización de labores de explotación, mantenimiento y conservación presas El Pardo, Estremera, Valdajos, del Rey y Embocador (p.p. Valdajos y Embocador, 2009)	67.889,00	2.010	65.173,44	65.173,44	2.606,94
160	FFPP.- Servicios ejecución diversas operaciones conservación y mantenimiento ZZRR. Estremera y Aranjuez ( p.p. Aranjuez 2009 )	658.409,60	2.010	632.073,22	632.073,22	25.282,93
161	FFPP.- Reparación canal de las Aves p.k. 10,23 a 15,08	44.879,04	2.010	43.083,88	43.083,88	1.723,36
162	FFPP.- Reconstrucción acueducto Martín Román p.k. 29,100 Canal de las Aves (i/cert. Final)	201.946,59	2.010	193.868,73	193.868,73	7.754,75
163	FFPP.- Mejora de la regulación red principal Canales de Aranjuez	230.608,00	2.010	221.383,68	221.383,68	8.855,35
164	Realización de labores de explotación, mantenimiento y conservación presas El Pardo, Estremera, Valdajos, del Rey y Embocador (p.p. Valdajos y Embocador, 2010)	96.263,76	2.011	96.263,76	96.263,76	3.850,55
165	FFPP.- Servicios ejecución diversas operaciones conservación y mantenimiento ZZRR. Estremera y Aranjuez ( p.p. Aranjuez 2010 )	670.174,57	2.011	670.174,57	670.174,57	26.806,98
166	FFPP.- Reconstrucción Canal de las Aves en el P.K. 3, 700	256.485,14	2.011	256.485,14	256.485,14	10.259,41
167	FFPP.- Redacción del proyecto de modernización del Canal de las Aves	68.259,90	2.011	68.259,90	68.259,90	2.730,40
168	FFPP.- Recuperación de acceso al canal en diversos puntos de la red de canales en las ZZRR de canales de Aranjuez	232.224,00	2.011	232.224,00	232.224,00	9.288,96
169	FFPP.- Estudios para la regulación del canal de las Aves	69.081,02	2.011	69.081,02	69.081,02	2.763,24
170	FFPP.- Mejora regulación red principal canales Aranjuez (cert. Final)	21.469,96	2.011	21.469,96	21.469,96	858,80
171	Adecuación de la presa de el Embocador	3.289.871,78	2.011	3.289.871,78	3.289.871,78	131.594,87
172	FFPP.- Reparación parcial de las acequia Valdelascuevas, Vadillo, y el Amparo, PK 18+900 y 18+650 en la real Acequia del Tajo. Liquidación	1.685,74	2.011	1.685,74	1.685,74	67,43
Suma		17.148.023,18			12.742.382,64	509.695,31

### **3.7. RIEGOS DEL JARAMA**

**3.7.1. Obras anteriores a la Ley de Aguas**

**3.7.2. Obras posteriores a la Ley de Aguas**



**CALCULO DEL APARTADO C)**  
**INVERSIONES REALIZADAS ANTES DE LA ENTRADA EN VIGOR DE LA LEY DE AGUAS 1-1-86**  
**RIEGOS DEL JARAMA. AÑO 2011**

Nº	TITULO DE LA OBRA	IMPORTE	AÑO COMIENZO APORTACION	50% DE APORTACION AL COSTE	ANUALIDAD	ANUALIDAD ACTUALIZADA
1	Construccion tomas en acequias secundarias de la R.A. del Jarama, T.M. de Mocejon	2.013,39	1975	1.006,70	0,00	0,00
2	Liquidacion de red de acequias del T.M. de Mocejon	339,40	1975	169,70	0,00	0,00
3	Reparacion de 4 arquetas de sifon en Cacara Colgada, en Ciempozuelos	477,08	1975	238,54	0,00	0,00
4	Reconstruccion de 150 m.l. en acequia A de Seseña	1.792,22	1975	896,11	0,00	0,00
5	Nivelacion de tramos con recrecimiento de pilas en la Acequia E de Seseña	3.277,55	1975	1.638,78	0,00	0,00
6	Nivelacion de tramos con recrecido de pilas y reposicion de 20 piezas en la acequia F-1 de Ciempozuelos	3.364,64	1975	1.682,32	0,00	0,00
7	Reparacion desembocadura Cacara de la Media Luna, R. A. del Jarama	1.525,07	1975	762,54	0,00	0,00
8	Construccion tomas en acequias secundarias de la Real Acequia del Jarama de Mocejon	8.491,60	1976	4.245,80	0,00	0,00
9	Reparacion 14 tomas en P.K. 20 y 24 de la Real Acequia del Jarama	856,98	1976	428,49	0,00	0,00
10	Reposicion de 25 piezas prefabricadas y enlucido de soleras en las acequias 6-B-D y C-3 de Ciempozuelos	1.729,11	1976	864,56	0,00	0,00
11	Extraccion de escombros y reposicion de paños y solera en 200 m.l. de la Cacara de la Media Luna	5.753,30	1976	2.876,65	0,00	0,00
12	Nivelacion de tramos y reparacion de pilas en la Cacara Serrano	2.554,54	1976	1.277,27	0,00	0,00
13	Reparacion de 1 km. en cola de la acequia 6 de Añover de Tajo	1.659,69	1976	829,85	0,00	0,00
14	Reposicion de 200 compuertas tajaderas	378,64	1976	189,32	0,00	0,00
15	Reparacion de 800 m.l. de cajeros y 200 m.l. de solera en acequias 3 y 5 de Villaseca de la Sagra y 3-3A y 5 de Mocejon	6.047,10	1976	3.023,55	0,00	0,00
16	Liquidacion construccion acequias y aliviaderos en la red de Ciempozuelos	666,18	1976	333,09	0,00	0,00
17	Liquidacion reconstruccion cacera puesto de las Zorras en T.M. de Ciempozuelos	347,51	1976	173,76	0,00	0,00
18	Prolongacion y aumento de capacidad de la Acequia E de la red de Ciempozuelos	11.362,36	1977	5.681,18	0,00	0,00
19	Reparacion acequia en la red de la R.A. del Jarama	13.222,00	1977	6.611,00	0,00	0,00
20	Reparacion de acequias en T.m. de Añover y Villaseca	13.676,13	1978	6.838,07	0,00	0,00
21	Liquidacion de paso superior sobre el Molino del Rey	37,49	1978	18,75	0,00	0,00
22	Reconstruccion de la Acequia Vega Vieja de Añover de Tajo	3.005,06	1978	1.502,53	0,00	0,00
23	Reparacion del revestimiento de la Cacara de la Media Luna	76.566,82	1979	38.283,41	0,00	0,00
24	Limpieza y parches de la Cacara Valenciana	2.093,33	1979	1.046,67	0,00	0,00
25	Reparacion de emergencia en la red de acequias	51.624,77	1980	25.812,39	0,00	0,00
26	Reparaciones parciales de emergencia en la R.A. del Jarama	59.828,08	1980	29.914,04	0,00	0,00
27	Revestimiento de la Media Luna	19.234,92	1981	9.617,46	0,00	0,00
28	Acondicionamiento de acequias del trozo 7º	51.461,46	1981	25.730,73	0,00	0,00
29	Acondicionamiento de La Valencia	50.428,04	1981	25.214,02	0,00	0,00
30	Reparacion de averias producidas en 1980	59.097,52	1981	29.548,76	0,00	0,00
31	Suministros y montajes electromecanicos	24.282,58	1981	12.141,29	0,00	0,00
32	Reparacion red de riegos campaña 1981	29.785,41	1982	14.892,71	0,00	0,00
33	Acondicionamiento Red de Acequias Trozo 7º	59.003,17	1981	29.501,59	0,00	0,00
34	Reparacion acequias por averias producidas en 1980	60.077,17	1982	30.038,59	0,00	0,00
35	Reconstruccion de las acequias 2, 3 y 4 de Alameda (Liquidacion)	14.243,52	1983	7.121,76	0,00	0,00
36	Revestimiento de la Cacara de la Media Luna (Liquidacion)	4.779,07	1983	2.389,54	0,00	0,00
37	Acondicionamiento de la Red de Acequias de la Real Acequia del Jarama, Trozo 7º	10.905,74	1984	5.452,87	0,00	0,00
38	Reparacion de compuerta de toma en la R.A., del Jarama	2.245,62	1984	1.122,81	0,00	0,00
39	Prolongacion y desague de la Cacara de Serrano	1.240,87	1984	620,44	0,00	0,00
40	Modificado numero 1 del de Reparacion Parcial de Emergencia de la Real Acequia del Jarama, P.K. 2 a 19 y red de Acequias	18,03	1984	9,02	0,00	0,00
41	Reparacion de la red de riegos de la R.A. del Jarama. Campaña 1981	58.430,17	1984	29.215,09	0,00	0,00
42	Reparacion de averias producidas en la R.A. del Jarama en 1980 (Liquidacion)	5.876,37	1984	2.938,19	0,00	0,00
43	Reparacion de acequias de la R.A. del Jarama	9.006,47	1984	4.503,24	0,00	0,00
44	Reparacion red de riegos de la R.A., Campaña 1981	65.690,62	1985	32.845,31	0,00	0,00
45	Reconstruccion de las acequias 2 y 3 de la R.A. del Jarama	776,06	1985	388,03	0,00	0,00

**CALCULO DEL APARTADO C)**  
**INVERSIONES REALIZADAS ANTES DE LA ENTRADA EN VIGOR DE LA LEY DE AGUAS 1-1-86**  
**RIEGOS DEL JARAMA. AÑO 2011**

Nº	TITULO DE LA OBRA	IMPORTE	AÑO COMIENZO APORTACION	50% DE APORTACION AL COSTE	ANUALIDAD	ANUALIDAD ACTUALIZADA
46	Presupuesto de rehabilitacion y sustitucion de compuertas y tajaderas de la R.A. del Jarama	3.767,44	1985	1.883,72	0,00	0,00
47	Presupuesto de limpieza de la R.A. del Jarama, previa a la campaña de 1985. (Año 85)	23.439,38	1985	11.719,69	0,00	0,00
48	Rehabilitacion parcial de diversas acequias de la la R.A. del jarama	14.424,29	1985	7.212,15	0,00	0,00
Suma		840.903,96			0,00	0,00

**CALCULO DEL APARTADO C)**  
**INVERSIONES REALIZADAS DESPUES DE LA ENTRADA EN VIGOR DE LA LEY DE AGUAS 1-1-86**  
**RIEGOS DEL JARAMA. AÑO 2011**

Nº	TITULO DE LA OBRA	IMPORTE	AÑO COMIENZO APORTACION	BASE IMPONIBLE	BASE IMPONIBLE ACTUALIZADA	ANUALIDAD ACTUALIZADA
1	Reparacion y acondicionamiento de la cacera La Valenciana,Real Acequia del Jarama	5.689,16	1987	227,57	1.893,36	75,73
2	Reparacion de acequias de la Real Acequia del Jarama previas a la campaña 1980 (Madrid y Toledo)	862,93	1987	34,52	287,18	11,49
3	Reparacion de la red de riego de la Real Acequia del Jarama (Toledo)	2.822,78	1987	112,91	939,43	37,58
4	Rehabilitacion parcial de dieversas acequias de la Real Acequia del Jarama (F.P.)	13.402,57	1987	536,10	4.460,37	178,41
5	Reparacion parcial de las acequias A, A-1, A-4, A-6 y E de la Real Acequia del Jarama (F.P.) 1ª anualidad	6.010,12	1988	480,81	2.108,35	84,33
6	Rehabilitacion y sustitucion de compuertas y tajaderas en la Real Acequia del Jarama, año 1986 (F.P.)	3.726,28	1988	298,10	1.307,19	52,29
7	Rehabilitacion y sustitucion de compuertas y tajaderas en la Real Acequia del Jarama, año 87 (F.P.)	5.649,51	1988	451,96	1.981,85	79,27
8	Limpias en la Real Acequia del Jarama, Madrid (F.P.)	29.539,74	1988	2.363,18	10.362,54	414,50
9	Limpias en la Real Acequia del Jarama, Toledo (F.P.)	29.389,49	1988	2.351,16	10.309,83	412,39
10	Limpias en la Real Acequia del Jarama, previas a la campaña de 1988 (F.P.)	32.364,50	1988	2.589,16	11.353,47	454,14
11	Restitucion parcial de las Acequias nº 4 de Añover, nº 2, 3 y 4 de Alameda, nº 4 de Villaseca y nº 4 de Mocejon (Toledo) de la Real Acequia del Jarama (F.P.)	63.557,03	1988	5.084,56	22.295,80	891,83
12	Reparacion de la acequia nº 2 de la Real Acequia del Jarama en Alameda de la Sagra	27.045,54	1989	3.245,46	10.077,16	403,09
13	Reparacion de la acequia nº 3 de la Real Acequia del Jarama en Alameda de la Sagra	28.848,58	1989	3.461,83	10.749,00	429,96
14	Reparacion de la acequia nº 4 de la Real Acequia del Jarama en Alameda de la Sagra	31.565,16	1989	3.787,82	11.761,17	470,45
15	Revestimiento del 2º tramo del desagugador de Las Salinillas de la Real Acequia del Jarama	42.263,17	1989	5.071,58	15.747,25	629,89
16	Restitucion parcial de las acequias 7 y 7-A en Villaseca de la Sagra	59.435,71	1989	7.132,29	22.145,74	885,83
17	Reparacion parcial de acequias de la Real Acequia del Jarama previa a la campaña de 1988	118.971,55	1989	14.276,59	44.328,81	1.773,15
18	Reparacion firme del camino de servicio y terraplen canal toma 118 y 111	12.012,07	1989	1.441,45	4.475,69	179,03
19	Reparacion parcial de las acequias A, A-1, A-4, A-6 y E de la Real Acequia del Jarama (2ª anualidad)	55.839,65	1989	6.700,76	20.805,85	832,23
20	Modificado nº 1 del proyecto de acondicionamiento de la red de acequias, trozo 7º de la Real Acequia del Jarama (Liq. Unica y Definitiva)	9.123,99	1989	1.094,88	3.399,60	135,98
21	Reparacion de la red de riegos de la Real Acequia del Jarama (Liquidacion)	14.701,65	1989	1.764,20	5.477,85	219,11
22	Rehabilitacion parcial de la Acequia nº 3 de Mocejon, R.A. del Jarama	29.149,09	1989	3.497,89	10.860,96	434,44
23	Limpias en la R.A. del Jarama, previas a la campaña de 1989	56.314,83	1989	6.757,78	20.982,91	839,32
24	Reparacion de acequias en los cuarteles 10 y 11 de la R.A. del Jarama (primera anualidad)	85.861,36	1989	10.303,36	31.991,95	1.279,68
25	Revestimiento del 2º tramo del desagugador de la Salinilla de la Real Acequia del Jarama (Toledo). 2ª anualidad	36,07	1991	7,21	14,51	0,58
26	Reparacion de la acequia nº 2 de la R.A. Jarama, T.M. de Alameda de la Sagra (Toledo). 2ª anualidad	636,75	1991	127,35	256,10	10,24
27	Reparacion de la acequia nº 3 de la R.A. Jarama, T.M. de Alameda de la Sagra (Toledo). 2ª anualidad	822,47	1991	164,49	330,80	13,23
28	Reparacion de acequias en los cuarteles 10 y 11 de la R.A. Jarama(Toledo). 2ª anualidad	68.606,60	1991	13.721,32	27.593,57	1.103,74
29	Rehabilitacion parcial de diversas acequias de la R.A. Jarama (Saldo Liquidacion)	300,51	1991	60,10	120,86	4,83
30	Limpias de la R.A. Jarama (Madrid). Saldo Liquidacion	60,10	1991	12,02	24,17	0,97
31	Limpias de la R.A. Jarama (Toledo). Saldo Liquidacion	60,10	1991	12,02	24,17	0,97
32	Limpias de la R.A. Jarama, previas a la campaña 1988. (Saldo Liquidacion)	37,31	1991	7,46	15,00	0,60

**CALCULO DEL APARTADO C)**  
**INVERSIONES REALIZADAS DESPUES DE LA ENTRADA EN VIGOR DE LA LEY DE AGUAS 1-1-86**  
**RIEGOS DEL JARAMA. AÑO 2011**

Nº	TITULO DE LA OBRA	IMPORTE	AÑO COMIENZO APORTACION	BASE IMPONIBLE	BASE IMPONIBLE ACTUALIZADA	ANUALIDAD ACTUALIZADA
33	Rehabilitacion y sustitucion de compuertas y tajaderas en la R.A. Jarama (Saldo Liquidacion)	29,10	1991	5,82	11,70	0,47
34	Restitucion parcial de las acequias 4 de Añover, 2, 3 y 4 de Alameda y 4 de Mocejon de la R.A. Jarama. (Saldo Liquidacion)	150,25	1991	30,05	60,44	2,42
35	Reparacion parcial de las acequias A, A-1, A-4, A-6 y E de la R.A. Jarama. (Saldo Liquidacion)	54,50	1991	10,90	21,92	0,88
36	Fondos Propios - Reparacion urgente averia en la R.A. cuarte nº 6 PP.KK. 28,480 y 28,500	36,36	1992	8,73	14,90	0,60
37	Reconstruccion Cacara Serrano	932.199,56	1992	223.727,89	381.828,93	15.273,16
38	Fondos Propios - Rehabilitacion y sustitucion compuertas y tajaderas en la R.A. (Liquidacion)	60,10	1992	14,42	24,61	0,98
39	Fondos Propios - Limpias en la R.A. previas a la campaña de riegos de 1992	69.116,39	1992	16.587,93	28.310,07	1.132,40
40	Fondos Propios - Limpias en la R.A.J. previas a la campaña de 1992	1.915,10	1993	536,23	795,53	31,82
41	Reparación parcial de acequias en la RAJ previa a la campaña 1988. Liquidación	11.814,46	1994	3.780,63	4.957,35	198,29
42	Restitución parcial de las acequias 7 y 7A en Villaseca de la Segra. Liq. definitiva	4.250,17	1994	1.360,05	1.783,36	71,33
43	Revestimiento del 2º tramo del desagüador de la Salinilla en la RAJ. Liq. definitiva	2.030,75	1994	649,84	852,11	34,08
44	Rehabilitación parcial de la acequia nº 3 de Mocejón en la RAJ. Liq. definitiva	3.035,13	1994	971,24	1.273,53	50,94
45	Reconstrucción de la Cacara Serrano en la RAJ entre los PP.KK. 0,000 y 1,279 (2ª anualidad)	487.999,59	1994	156.159,87	204.764,63	8.190,59
46	FF.PP.- Limpias en la RAJ previas a la campaña de 1992. Liq. única y definitiva	207,17	1994	66,29	86,93	3,48
47	FF.PP.- Reparación parcial de la Cacara de la Media Luna de la RAJ. TM Varios (Madrid y Toledo)	54.738,80	1994	17.516,42	22.968,40	918,74
48	FF.PP.- Reparación del último tramo del desagüador de la Salinilla y limpias en el canal de la RAJ"	52.003,74	1994	16.641,20	21.820,77	872,83
49	FF.PP.- Reparación en el canal y red de acequias de la RAJ T.M. Varios (Madrid y Toledo )	155.309,51	1994	49.699,04	65.167,87	2.606,71
50	Reconstrucción de la Cacara del Soto en la RAJ	154.094,71	1995	55.474,10	66.661,38	2.666,46
51	Reparación de la Cacara de la Media Luna de la R.A.J. entre los pp.kk. 12,00 y 13,40	187.136,05	1996	74.854,42	83.163,26	3.326,53
52	FFPP.- Reparación de la red de acequias de la R.A.J.	368.105,04	1996	147.242,02	163.585,88	6.543,44
53	FFPP.- Limpias en la R.A.J. previas a la campaña de 1995	55.697,94	1996	22.279,18	24.752,17	990,09
54	Liq. Reconstrucción cacera Serrano en la R.A.J.	161.216,98	1997	70.935,47	73.353,72	2.934,15
55	Liq. provisional reparaciones en el canal y red de acequias de la R.A.J.	21.854,80	1997	9.616,11	9.943,93	397,76
56	FFPP.- Reparación de avería en el acueducto de la acequia nº 2 de Villaseca, de la R.A.J.	10.806,20	1997	4.754,73	4.916,82	196,67
57	FFPP.- Actuaciones en casillas, vallados y protecciones de la R.A.J.. Campaña 1996	45.376,41	1997	19.965,62	20.646,27	825,85
58	FFPP.- Acondicionamiento de la oficina de Ciempozuelos de la R.A.J.	29.359,44	1997	12.918,15	13.358,54	534,34
59	FFPP.- Reparación en el p.k. 7,5 de la acequia de la Media Luna en la R.A.J.	28.848,58	1997	12.693,38	13.126,11	525,04
60	FFPP.- Reparación del último tramo del desagüador de la Salinilla y limpias en el canal de la Real Acequia del Jarama (Liquidación)	41,58	1998	19,96	19,96	0,80
61	FFPP.- Reparación en red de acequias de la R.A.Jarama.(Madrid-Toledo).(Liquidación)	377,79	1998	181,34	181,34	7,25
62	FFPP.- Limpieza de desagües y canales de las Z.R. de la R.A.J., Aranjuez, Alberche y Rosarito. (Parte correspondiente a la R.A.J.)	237.537,15	1998	114.017,83	114.017,83	4.560,71
63	FFPP.- Reparación parcial de la cacera de la Media Luna de la RAJ ( liquidación )	96,73	1999	50,30	50,30	2,01
64	FFPP.- Reparación de la cacera de la Media Luna en el p.k. 6,5 de la RAJ	41.257,45	1999	21.453,87	21.453,87	858,15
65	FFPP.- Restitución de canaletas en la acequia nº 4 de Alameda de la RAJ	29.329,39	1999	15.251,28	15.251,28	610,05
66	FFPP.- Reparación de socavón en el p.k. 4,96 de la cacera Serrano de la RAJ	29.133,55	1999	15.149,45	15.149,45	605,98
67	FFPP.- Reparación de la acequia del Cerro de la vega en la RAJ.	29.329,39	1999	15.251,28	15.251,28	610,05

**CALCULO DEL APARTADO C)**  
**INVERSIONES REALIZADAS DESPUES DE LA ENTRADA EN VIGOR DE LA LEY DE AGUAS 1-1-86**  
**RIEGOS DEL JARAMA. AÑO 2011**

Nº	TITULO DE LA OBRA	IMPORTE	AÑO	BASE	BASE	ANUALIDAD
			COMIENZO APORTACION	IMPONIBLE	IMPONIBLE ACTUALIZADA	ACTUALIZADA
68	Reconstrucción de la cacera K de la RAJ ( liquidacion )	14.644,22	1999	7.614,99	7.614,99	304,60
69	Reconstrucción de la cacera del Soto en la RAJ ( liquidación )	15.599,64	1999	8.111,81	8.111,81	324,47
70	Reparación de la cacera de la Media Luna de la RAJ en el p.k. 12,00 al 13,40 ( liquidación )	19.276,36	1999	10.023,71	10.023,71	400,95
71	FFPP.- Reparación de la cacera I-B de la RAJ en Mocejón	59.606,71	1999	30.995,49	30.995,49	1.239,82
72	Reparación de la acequia I-B de la RAJ	150.027,32	2.000	84.015,30	84.015,30	3.360,61
73	FFPP.- Limpias del desagudador de Matalobos y cacera de la Media Luna en la RAJ	29.029,75	2.000	16.256,66	16.256,66	650,27
74	FFPP.- Reparación de la cacera de los Perales en la RAJ	29.419,54	2.000	16.474,94	16.474,94	659,00
75	FFPP.- Reparación de la cacera de las Moreras en la RAJ	29.427,96	2.000	16.479,66	16.479,66	659,19
76	FFPP.- Reparaciones de las acequias nº 5 de Añover de Tajo y Herradura en la RAJ	29.750,10	2.000	16.660,06	16.660,06	666,40
77	FFPP.- Reparación acequia nº 2 de Alameda de la Sagra en la RAJ	100.873,67	2.000	56.489,26	56.489,26	2.259,57
78	FFPP.- Reparación parcial de la acequia 1 - E de la RAJ	29.305,35	2.001	17.583,21	17.583,21	703,33
79	FFPP.- Reparación de la acequia nº 3 de Mocejón en la RAJ	28.848,58	2.001	17.309,15	17.309,15	692,37
80	FFPP.- Reparación de tomas de riego en la Cacera Serrano de la RAJ	29.276,62	2.001	17.565,97	17.565,97	702,64
81	FFPP.- Reparación en el PK 5,6 de la acequia de la Media Luna en la RAJ	29.302,35	2.001	17.581,41	17.581,41	703,26
82	FFPP.- Reparación del último tramo de la acequia nº 2 de Alameda de la Sagra en la RAJ	112.832,47	2.001	67.699,48	67.699,48	2.707,98
83	FFPP.- Reparación de la acequia nº 7 de Villaseca de la Sagra en la RAJ	92.442,61	2.001	55.465,57	55.465,57	2.218,62
84	FFPP.- Reparación de la acequia K2 de la RAJ	64.094,68	2.002	41.020,60	41.020,60	1.640,82
85	FFPP.- Reparación de la acequia de la Regadía de la RAJ	42.426,57	2.002	27.153,00	27.153,00	1.086,12
86	FFPP.- Reparación de las acequias, 2, 3, 4, 5, 6 y 8 de Villaseca de la Sagra en la RAJ	469.031,96	2.002	300.180,45	300.180,45	12.007,22
87	FFPP.- Reparación de la toma 116 de la RAJ	29.449,59	2.002	18.847,74	18.847,74	753,91
88	FFPP.- Reparación en los pks 4,0; 4,7; 5,7; 7,2 y 10,9 de la Cacera de la Media Luna en la RAJ	79.420,28	2.002	50.828,98	50.828,98	2.033,16
89	FFPP.- Reparación de la acequia 4 de la RAJ en TM Mocejón	195.310,40	2.003	132.811,07	132.811,07	5.312,44
90	FFPP.- Reparación acequias del TM Borox y las acequias A y E del TM de Seseña	335.009,94	2.003	227.806,76	227.806,76	9.112,27
91	FFPP.- Reparación de las acequias 1, 2, 3, 4, 6 y 8 de Añover de Tajo en la RAJ	468.778,11	2.003	318.769,11	318.769,11	12.750,76
92	FFPP.- Reparación en los pks 4,0; 4,7; 5,7; 7,2 y 10,9 de la Cacera de la Media Luna en la RAJ (anualidad 2002)	301.882,66	2.003	205.280,21	205.280,21	8.211,21
93	FFPP.- Reparación de la acequia nº 2 de Alameda de la Sagra en la RAJ (liquidación)	1.743,97	2.003	1.185,90	1.185,90	47,44
94	FFPP.- Reparación del último tramo de la acequia nº 2 de Alameda de la Sagra en la RAJ (liquidación)	3.583,79	2.003	2.436,98	2.436,98	97,48
95	FFPP.- Reparación de la acequia 1-B de la RAJ TM Mocejón (liquidación)	20.965,90	2.003	14.256,81	14.256,81	570,27
96	FFPP.- Reconstrucción cacera K y arroyo de las Chovas en la RAJ	56.166,90	2.003	38.193,49	38.193,49	1.527,74
97	FFPP.- Reparación de la acequia de la Regadía de la RAJ(liquidación)	120,14	2.004	86,50	86,50	3,46
98	FFPP.- Reparación acequias del TM Borox y las acequias A y E del TM de Seseña(Certificación final)	24.979,85	2.004	17.985,49	17.985,49	719,42
99	FFPP.- Reparación de la acequia 4 de la RAJ en TM Mocejón (certificacion final)	13.884,65	2.004	9.996,95	9.996,95	399,88
100	FFPP.- Reparación de las acequias 1, 2, 3, 4, 6 y 8 de Añover de Tajo en la RAJ (certificacion final)	32.208,48	2.004	23.190,11	23.190,11	927,60
101	FFPP.- Reparación en los pks 4,0; 4,7; 5,7; 7,2 y 10,9 de la Cacera de la Media Luna en la RAJ (certificacion final)	39.165,72	2.004	28.199,32	28.199,32	1.127,97
102	FFPP.- Reparación de las acequias, 2, 3, 4, 5, 6 y 8 de Villaseca de la Sagra en la RAJ (liquidación)	40.687,96	2.004	29.295,33	29.295,33	1.171,81
103	FFPP.- Reparación de la acequia nº 7 de Villaseca de la Sagra en la RAJ (liquidación)	6.721,35	2.004	4.839,37	4.839,37	193,57
104	Reparación de la acequia "Los Chopillos" de la R.A.J.	166.209,90	2.005	126.319,52	126.319,52	5.052,78
105	FFPP.- Sustitución de acequia 1-B de Mocejón por tubería enterrada en el tramo del AVE de Mocejón	52.035,01	2.006	41.628,01	41.628,01	1.665,12
106	FFPP.- Liquidación de la reparación de la acequia nº 4 de la RAJ en Mocejón	49.240,14	2.006	39.392,11	39.392,11	1.575,68

**CALCULO DEL APARTADO C)**  
**INVERSIONES REALIZADAS DESPUES DE LA ENTRADA EN VIGOR DE LA LEY DE AGUAS 1-1-86**  
**RIEGOS DEL JARAMA. AÑO 2011**

Nº	TITULO DE LA OBRA	IMPORTE	AÑO COMIENZO APORTACION	BASE IMPONIBLE	BASE IMPONIBLE ACTUALIZADA	ANUALIDAD ACTUALIZADA
107	FFPP.- Liquidación del proyecto de reparación de las acequias 1, 2, 3, 4, 6 y 8 de Añover de Tajo en la RAJ	18.751,58	2.006	15.001,26	15.001,26	600,05
108	FFPP.- Rehabilitación en los PPKK 0,3 y 1,7 de la Cacería de la Media Luna en la RAJ, TM de Ciempozuelos ( Madrid )	47.800,00	2.006	38.240,00	38.240,00	1.529,60
109	FFPP.- Reparación del canal del Jarama tramo Presa-Boyeriza, pk 0 al pk 5	1.213.924,03	2.006	971.139,22	971.139,22	38.845,57
110	FFPP.- Modificación nº 1 del proyecto de reparación de la acequia La Tiesa, en la RAJ	142.364,98	2.007	119.586,58	119.586,58	4.783,46
111	FFPP.- Reparación en los PP.KK. 1,0 ; 1,3 ; 1,5 ; 1,8 ; 2,1 y 3,2 de la cacería de la Media Luna en la RAJ	675.364,70	2.007	567.306,35	567.306,35	22.692,25
112	FFPP.- Sustitución de acequia 1-B de Mocejón por tubería enterrada en el tramo del AVE de Mocejón (certificación final)	4.889,73	2.007	4.107,37	4.107,37	164,29
113	FFPP.- Reparación en los PP.KK. 0,3 y 1,7 de la cacería de la Media Luna en la RAJ (certificación final)	4.542,43	2.007	3.815,64	3.815,64	152,63
114	Reparación de la Cacería Serrano en el P.K. 4,6 de la RAJ	28.200,00	2.007	23.688,00	23.688,00	947,52
115	FFPP.- Modificación nº 1 del proyecto de reparación de la acequia La Tiesa, en la RAJ (certificación final)	16.686,11	2.008	14.683,78	14.683,78	587,35
116	FFPP.- Reparación de la carretera M-305 en su PK 8,2, TM Ciempozuelos	57.160,84	2.008	50.301,54	50.301,54	2.012,06
117	FFPP.- Sustitución canaletas prefabricadas por tubería de la acequia A-4 en el paraje Cerro de la Vega en Añover de Tajo	57.958,67	2.008	51.003,63	51.003,63	2.040,15
118	FFPP.- Obra para la sustitución de la tubería en la acequia nº 4 de Villaseca de la Sagra en la RAJ	28.750,00	2.008	25.300,00	25.300,00	1.012,00
119	FFPP.- Reparación de la carretera M-305 en su PK 8,2, TM Ciempozuelos (certificación final)	5.712,40	2.009	5.255,41	5.255,41	210,22
120	FFPP.- Sustitución de canaletas prefabricadas por tubería acequia A-4 paraje Cerro de la Vega en Añover (certificación final)	3.892,94	2.009	3.581,50	3.581,50	143,26
121	FFPP.- Reparación pp.kk. 1,0;1,3;1,5;1,8;2,1 y 3,2 Cacería Media Luna en la RAJ (liquidación)	47.826,13	2.009	44.000,04	44.000,04	1.760,00
122	FFPP.- Reparación de las acequias Cacerán de San Antón, Las Marías y Media Luna, en la RAJ	58.700,35	2.010	56.352,34	56.352,34	2.254,09
123	FFPP.- Renovación acequias Media Legua y Madre Vieja de la RAJ	337.200,15	2.010	323.712,14	323.712,14	12.948,49
124	FFPP.- Reparación de las acequias 1, 2 y 3 de Alameda de la Sagra, 1 de Cobeja y 2 de Villaseca de la Sagra en la RAJ	337.864,46	2.011	337.864,46	337.864,46	13.514,58
Suma		10.419.626,93			6.509.078,67	260.363,11

### **3.8. REGULACIÓN DE CABECERA DE TAJO**

**3.81. Obras anteriores a la Ley de Aguas**

**3.8.2. Obras posteriores a la Ley de Aguas**

**CALCULO DEL APARTADO C)**  
**INVERSIONES REALIZADAS ANTES DE LA ENTRADA EN VIGOR DE LA LEY DE AGUAS 1-1-86**  
**REGULACION DE CABECERA DE TAJO. AÑO 2011**

Nº	TITULO DE LA OBRA	IMPORTE	AÑO COMIENZO APORTACION	100 % DE APORTACION AL COSTE	ANUALIDAD	ANUALIDAD ACTUALIZADA
1	Carretera local de Mantiel a la de Masegoso a Sacedón a la Solana	12.267,20	1.963	12.267,20	0,00	0,00
2	Desviación de la carretera actual de Gualda con su empalme con la variante de la carretera de Masegoso a Sacedón, Trozo I	4.518,40	1.963	4.518,40	0,00	0,00
3	Defensa y acondicionamiento de los tramos de la carretera de Huete a Torcuera afectados por el embalse de Buendía	18.917,02	1.963	18.917,02	0,00	0,00
4	Reparación de explotación y firme del trozo I de la desviación de la carretera de Albacete a Guadalajara por Cuenca	6.569,06	1.963	6.569,06	0,00	0,00
5	Alumbrado de la presa y accesos del embalse de Buendía	10.583,14	1.963	10.583,14	0,00	0,00
6	Expropiaciones de Entrepeñas	9.116,04	1.963	9.116,04	0,00	0,00
7	Expropiaciones de Buendía	29.979,04	1.963	29.979,04	0,00	0,00
8	Variante de la carretera actual de Gualda con su empalme con la de Masegoso a Sacedón	4.518,40	1.964	4.518,40	0,00	0,00
9	Riego asfáltico de la variante de la carretera de Masegoso a Sacedón en sus trozos II, III, IV y V	38.211,03	1.964	38.211,03	0,00	0,00
10	Reparación del puente romano de Auñón	1.693,14	1.964	1.693,14	0,00	0,00
11	Acondicionamiento y reparación de las instalaciones y servicios generales del poblado de Entrepeñas	2.100,60	1.964	2.100,60	0,00	0,00
12	Impermeabilización, pintura y reparación del embarcadero embalse de Buendía	462,60	1.964	462,60	0,00	0,00
13	Expropiaciones de Buendía	8.598,93	1.964	8.598,93	0,00	0,00
14	Expropiaciones de Buendía	50.781,52	1.964	50.781,52	0,00	0,00
15	Taponamiento de una grieta en el embalse margen Izquierda del embalse de Entrepeñas	678,59	1.965	678,59	0,00	0,00
16	Limpieza y acondicionamiento de los drenes del pantano de Entrepeñas	3.288,52	1.965	3.288,52	0,00	0,00
17	Trasbordador para la desviación de la carretera de Albacete a Guadalajara por Cuenca	46.878,94	1.965	46.878,94	0,00	0,00
18	Limpieza y acondicionamiento de drenes y galerías en la Presa de Buendía	3.298,92	1.965	3.298,92	0,00	0,00
19	Obras de consolidación del túnel de trasvase y ampliación de la defensa del cauce de salida	114.060,38	1.965	114.060,38	0,00	0,00
20	Expropiaciones de Entrepeñas	2.734,51	1.965	2.734,51	0,00	0,00
21	Expropiaciones de Buendía	25.511,45	1.965	25.511,45	0,00	0,00
22	Carretera de Alocén al viaducto sobre el embalse de Entrepeñas	43.381,05	1.965	43.381,05	0,00	0,00
23	Riego asfáltico de la variante de la carretera de Masegoso a Sacedón a la Solana	14.340,15	1.966	14.340,15	0,00	0,00
24	Tubería de toma de las centrales (abonada el 46% por el Estado)	10.731,13	1.966	10.731,13	0,00	0,00
25	Terminación de las obras de empotramiento del estribo derecho de la presa de Buendía	5.114,73	1.966	5.114,73	0,00	0,00
26	Riego asfáltico de la variante de la carretera de Carrascosa a Sacedón, trozo II	8.866,53	1.966	8.866,53	0,00	0,00
27	Expropiaciones de Buendía	1.116,52	1.966	1.116,52	0,00	0,00
28	Expropiaciones de Entrepeñas	30.508,17	1.966	30.508,17	0,00	0,00
29	Riego asfáltico de la carretera de Masegoso a Sacedón, trozo I	28.607,80	1.967	28.607,80	0,00	0,00
30	Riego asfáltico de la carretera de Alocén al viaducto sobre el embalse de Entrepeñas	8.985,67	1.967	8.985,67	0,00	0,00
31	Expropiaciones de Entrepeñas	2.100,42	1.967	2.100,42	0,00	0,00
32	Expropiaciones de Buendía	12.299,11	1.967	12.299,11	0,00	0,00
33	Riego asfáltico de la carretera de Mantiel a la de Masegoso a la Solana	5.663,96	1.968	5.663,96	0,00	0,00
34	Acondicionamiento de los accesos de la Margen Izquierda de la Presa de Entrepeñas. Guadalajara	5.556,39	1.968	5.556,39	0,00	0,00
35	Expropiaciones de Buendía	40.032,24	1.968	40.032,24	0,00	0,00
36	Carretera de la Presa de Entrepeñas a Alocén	177.208,72	1.969	177.208,72	0,00	0,00
37	Expropiaciones de Entrepeñas	3.317,09	1.969	3.317,09	0,00	0,00
38	Expropiaciones de Buendía	37.613,04	1.969	37.613,04	0,00	0,00
39	Riego asfáltico de las variantes de la carretera de Huete a Tortuera. Cuenca	8.787,34	1.970	8.787,34	0,00	0,00
40	Expropiaciones Entrepeñas	2.620,94	1.970	2.620,94	0,00	0,00
41	Expropiaciones de Buendía	126.195,77	1.970	126.195,77	0,00	0,00
42	Expropiaciones de Entrepeñas	83.606,07	1.971	83.606,07	0,00	0,00



**CALCULO DEL APARTADO C)**  
**INVERSIONES REALIZADAS ANTES DE LA ENTRADA EN VIGOR DE LA LEY DE AGUAS 1-1-86**  
**REGULACION DE CABECERA DE TAJO. AÑO 2011**

Nº	TITULO DE LA OBRA	IMPORTE	AÑO COMIENZO APORTACION	100 % DE APORTACION AL COSTE	ANUALIDAD	ANUALIDAD ACTUALIZADA
43	Expropiaciones de Buendía	250.793,22	1.971	250.793,22	0,00	0,00
44	Recargo y doble tratamiento superficial de la desviación de la carretera de Albacete a Guadalajara entre los Km. 52 y 64. Pantano de Buendía (Cuenca y Guadalajara)	44.354,69	1.972	44.354,69	0,00	0,00
45	Adquisición de emisoras de radio para la previsión de incendios en la zona del Embalse de Buendía	1.601,85	1.972	1.601,85	0,00	0,00
46	Acondicionamiento y mejora de elementos y compuertas del túnel del Tránsito	3.576,02	1.972	3.576,02	0,00	0,00
47	Expropiaciones de Buendía	143.318,43	1.972	143.318,43	0,00	0,00
48	Liquidación de riego alfétrico de la variante de la carretera de la de Masegoso a Sacedón a la Solana	57,69	1.973	57,69	0,00	0,00
49	Expropiaciones de Buendía	205.849,05	1.973	205.849,05	0,00	0,00
50	Expropiaciones de Buendía	64.111,22	1.974	64.111,22	0,00	0,00
51	Saldo de liquidación riego alfétrico variante carretera de Huete a Tortuera. Cuenca	30,04	1.974	30,04	0,00	0,00
52	Expropiaciones de Entrepeñas	5.187,83	1.975	5.187,83	0,00	0,00
53	Expropiación de Buendía	1.036,98	1.975	1.036,98	0,00	0,00
54	Perjuicios indirectos expropiación Buendía	1.733,25	1.976	1.733,25	0,00	0,00
55	Perjuicios indirectos expropiación Buendía	2.379,20	1.976	2.379,20	0,00	0,00
56	Embalse Buendía. Cotas 712 a 714. Sector I - Desglosado 2º. T.M. Villalba del Rey. Justiprecio	170,59	1.977	170,59	0,00	0,00
57	Embalse de Buendía. Cota 712 a 714. Desglosado. Cañaveruelas. Justiprecio	1.268,53	1.977	1.268,53	0,00	0,00
58	Indemnizaciones perjuicios indirectos. Embalse de Buendía en T.M. de Buendía. Desglosado	138,80	1.977	138,80	0,00	0,00
59	Indemnizaciones perjuicios indirectos. Embalse de Buendía en T.M. de Buendía. Desglosado	15.533,01	1.977	15.533,01	0,00	0,00
60	Indemnizaciones perjuicios indirectos. Embalse de Buendía en T.M. de Buendía. Desglosado	999,96	1.977	999,96	0,00	0,00
61	Perjuicios indirectos embalse de Entrepeñas en TT.MM. de Auñón, La Puerta, Trillo, Mondejar, Carceda, Gualda, Duron, Mantiel, Chillaron del Rey, Pareja, Alocen y Alcocer	707.656,89	1.979	707.656,89	0,00	0,00
62	Riego asfáltico de la carretera de la Presa de Entrepeñas a Alocen	108.217,40	1.979	108.217,40	0,00	0,00
63	Riego asfáltico de la carretera de la Presa de Entrepeñas a Alocen	995,52	1.980	995,52	0,00	0,00
64	Conservación de la carretera de Alocen al viaducto de Entrepeñas	48.002,75	1.980	48.002,75	0,00	0,00
65	Perjuicios indirectos expropiaciones Entrepeñas	649.472,91	1.980	649.472,91	0,00	0,00
66	Perjuicios indirectos expropiaciones Buendía	9.746,57	1.980	9.746,57	0,00	0,00
67	Carretera a Mantiel a la GU-980	27.947,06	1.981	27.947,06	0,00	0,00
68	Perjuicios indirectos expropiaciones Entrepeñas	234.156,66	1.981	234.156,66	0,00	0,00
69	Perjuicios indirectos expropiaciones Buendía	1.447,00	1.981	1.447,00	0,00	0,00
70	Riego asfáltico de la carretera de la Presa de Entrepeñas a Alocen	86.902,08	1.982	86.902,08	0,00	0,00
71	Plan de ordenación del Embalse de Buendía	17.669,76	1.982	17.669,76	0,00	0,00
72	Rehabilitación de diversas instalaciones mecánicas y eléctricas en la Presa de Entrepeñas	70.138,11	1.984	70.138,11	0,00	0,00
73	Conservación de la carretera de Alocen al viaducto de Entrepeñas	317,05	1.984	317,05	0,00	0,00
74	Colaboración Técnica para el estudio del Plan de ordenación del embalse de Entrepeñas	17.404,38	1.985	17.404,38	0,00	0,00
75	Rehabilitación de diversas instalaciones mecánicas y eléctricas de la Presa de Entrepeñas	18.123,52	1.985	18.123,52	0,00	0,00
76	Rehabilitación de instalaciones mecánicas y eléctricas de los desagües de fondo de la presa de Buendía (1ª anualidad)	264.373,57	1.985	264.373,57	0,00	0,00
Suma		4.056.131,86			0,00	0,00

**CALCULO DEL APARTADO C)**  
**INVERSIONES REALIZADAS DESPUES DE LA ENTRADA EN VIGOR DE LA LEY DE AGUAS 1-1-86**  
**REGULACION DE CABECERA DE TAJO. AÑO 2011**

Nº	TITULO DE LA OBRA	IMPORTE	AÑO COMIENZO APORTACION	BASE IMPONIBLE	BASE IMPONIBLE ACTUALIZADA	ANUALIDAD ACTUALIZADA
1	Rehabilitación de diversas instalaciones mecánicas y eléctricas en la presa de Entrepeñas	242.703,97	1.987	126.206,06	205.424,64	8.216,99
2	Complementario del de rehabilitación de diversas instalaciones mecánicas y eléctricas en la presa de Entrepeñas	184.811,22	1.987	96.101,83	156.424,19	6.256,97
3	Rehabilitación de las instalaciones mecánicas y eléctricas de los desagües de fondo de la presa de Buendía (2ª anualidad)	156.885,11	1.987	81.580,26	132.787,55	5.311,50
4	Instalaciones para el abastecimiento de agua a Sacedón	15.519,74	1.987	8.070,26	13.135,91	525,44
5	Rehabilitación de las instalaciones mecánicas y eléctricas de los desagües de fondo de la presa de Buendía (3ª anualidad)	99.527,60	1.988	53.744,90	83.394,18	3.335,77
6	Rehabilitación de las instalaciones mecánicas y eléctricas de los desagües de fondo de la Presa de Buendía (Cuarta anualidad)	131.719,57	1.989	73.762,96	109.827,79	4.393,11
7	Limpieza y retirada de escombros en el Tunel del Trasvase de Entrepeñas Buendía, Rehabilitación del revestimiento y tratamiento de juntas e impermeabilizaciones (Primera anualidad)	450.745,14	1.989	252.417,28	375.831,29	15.033,25
8	Perforación y descalcificación química del drenaje en la red de drenaje de la Presa de Entrepeñas (Primera anualidad)	29.140,19	1.989	16.318,51	24.297,11	971,88
9	Elevación de agua potable al poblado de Buendía y Modificación de la toma de Buendía (Primera anualidad)	2.523,61	1.989	1.413,22	2.104,20	84,17
10	Rehabilitación del economato del poblado de Entrepeñas y edificación aneja	20.950,87	1.989	11.732,49	17.468,82	698,75
11	Reparación parcial de cubiertas e instalaciones en los poblados de Entrepeñas y Buendía	20.957,17	1.989	11.736,02	17.474,09	698,96
12	Elevación de agua potable al Poblado de Buendía y mod. toma Buendía (2ª anualidad)	124.790,46	1.991	74.874,28	101.529,52	4.061,18
13	Construcción de caseta e instalación del grupo electrogeno de emergencia en la Presa de Entrepeñas. (1ª anualidad)	19.232,39	1.991	11.539,43	15.647,46	625,90
14	Perforación y descalcificación de drenes en la red de drenaje de la Presa de Buendía	54.692,10	1.991	32.815,26	44.497,50	1.779,90
15	Instalación para abastecimiento de agua a Sacedón. Liquifinitiva	3.053,62	1.991	1.832,17	2.484,42	99,38
16	Limpieza y retirada escombros tunel de trasvase de Entrepeñas-Buendía, rehabilitación del revestimiento y solera dañados y tratamiento de juntas e impermeabilizaciones (2ª anualidad)	324.474,94	1.991	194.684,96	263.992,81	10.559,71
17	Perforación y descalcificación química de drenes en la red de drenaje de la Presa de Entrepeñas (2ª anualidad)	29.527,68	1.991	17.716,61	24.023,73	960,95
18	Reconstrucción drenaje tunel trasvase Entrepeñas-Buendía	900.035,63	1.992	558.022,09	717.598,41	28.703,94
19	Construcción caseta e instalación grupo electrogeno emergencia presa Entrepeñas	20.975,32	1.992	13.004,70	16.723,62	668,94
20	Acondicionamiento instalaciones anexas al embalse de Entrepeñas	42.262,42	1.992	26.202,70	33.695,83	1.347,83
21	Perforación y descalcificación drenes en red drenaje Entrepeñas (2ª anualidad)	6.488,82	1.992	4.023,07	5.173,53	206,94
22	Modificado compuertas aliviadero de la presa de Buendía	300.307,31	1.992	186.190,53	239.435,02	9.577,40
23	Liquidación provisional rehabilitación de diversas instalaciones mecánicas y eléctricas de la presa de Entrepeñas	205.820,21	1.993	131.724,93	160.580,92	6.423,24
24	Liquidación provisional del Proyecto Complementario de la Rehabilitación de diversas instalaciones mecánicas y eléctricas en la presa de Entrepeñas	15.295,76	1.993	9.789,29	11.933,76	477,35
25	Acondicionamiento instalaciones anexas al embalse de Entrepeñas(2ª anualidad)	90.558,97	1.993	57.957,74	70.654,10	2.826,16
26	Reconstrucción del drenaje del túnel de trasvase entre los embalses de Entrepeñas y Buendía. T.M. Sacedón (Guadalajara). Saldo liquidación	88.646,48	1.994	58.506,68	67.575,22	2.703,01
27	Elevación de agua potable al poblado de Buendía y modificación de la toma de Buendía en la zona de Sacedón	12.445,82	1.994	8.214,24	9.487,45	379,50
28	FF.PP.- Limpieza y acondicionamiento de las márgenes del embalse de Entrepeñas en la zona de Sacedón	28.349,24	1.994	18.710,50	21.610,63	864,43
29	Proyecto de alumbrado de los tuneles de acceso a la Presa de Entrepeñas	126.419,90	1.995	85.965,53	95.295,33	3.811,81
30	Instalación de grupo electrogeno para alimentación de emergencia en la Presa de Buendía	124.166,28	1.996	86.916,40	92.466,63	3.698,67
31	Liq. única y definitiva rehabilitación de las instalaciones mecánicas y eléctricas de los desagües de fondo de la presa de Buendía	77.946,12	1.996	54.562,28	58.046,47	2.321,86

**CALCULO DEL APARTADO C)**  
**INVERSIONES REALIZADAS DESPUES DE LA ENTRADA EN VIGOR DE LA LEY DE AGUAS 1-1-86**  
**REGULACION DE CABECERA DE TAJO. AÑO 2011**

Nº	TITULO DE LA OBRA	IMPORTE	AÑO COMIENZO APORTACION	BASE IMPONIBLE	BASE IMPONIBLE ACTUALIZADA	ANUALIDAD ACTUALIZADA
32	Liq. provisional acondicionamiento de las instalaciones anexas al embalse de Entrepeñas	12.327,67	1.996	8.629,37	9.180,42	367,22
33	Mejoras en el abastecimiento y saneamiento de núcleos próximos a los embalses de Entrepeñas y Buendía	3.109.883,87	1.996	2.176.918,71	2.315.930,52	92.637,22
34	Liq. provisional Perforación y descalcificación química de drenes en la red de drenaje de la Presa de Buendía	6.618,78	1.997	4.765,52	4.864,80	194,59
35	Liq. provisional Modificación de las compuertas del aliviadero de la presa de Buendía	223.674,03	1.997	161.045,30	164.400,41	6.576,02
36	FFPP.- Reparación de almacenes y talleres en el poblado de la presa de Entrepeñas	25.025,30	1.997	18.018,22	18.393,60	735,74
37	FFPP.- Demolición de antiguas edificaciones e instalaciones en ruina de la zona de Entrepeñas y Buendía	26.967,41	1.997	19.416,54	19.821,05	792,84
38	Mejoras en el abastecimiento de las comarcas de Talavera de la Reina y Entrepeñas (Parte correspondiente a Entrepeñas)	310.314,52	1.997	223.426,45	228.081,17	9.123,25
39	Concurso del Proyecto y ejecución de las obras de auscultación de la presa de Buendía, T.M.Buendía (Cuenca)	271.775,76	1.998	201.114,06	201.114,06	8.044,56
40	FFPP.- Reparación cuadros eléctricos presa de Entrepeñas	29.319,17	2.000	22.868,95	22.868,95	914,76
41	FFPP.- Acondicionamiento mecanismos elevación compuertas aliviadero presa de Entrepeñas	17.380,90	2.000	13.557,10	13.557,10	542,28
42	FFPP.- Mejora instalación, bombeo y regulación abastecimiento a Sacedón desde embalse de Entrepeñas	22.735,25	2.000	17.733,50	17.733,50	709,34
43	A.T. Estudios previos carretera de conexión entre ambas márgenes del embalse de Buendía	115.618,95	2.001	92.495,16	92.495,16	3.699,81
44	A.T. Estudio y redacción proyecto dique inundable en el embalse de Buendía	139.767,22	2.001	111.813,78	111.813,78	4.472,55
45	FFPP.- A.T. Estudio y redacción proyecto acondicionamiento zona máximo embalse Entrepeñas junto al túnel de trasvase Entrepeñas-Buendía	11.719,74	2.001	9.375,79	9.375,79	375,03
46	FFPP.- Acondicionamiento de aceras, cunetas y pavimentación de viales en los poblados de Entrepeñas y Buendía	98.241,44	2.001	78.593,15	78.593,15	3.143,73
47	FFPP.- Reacondicionamiento del CT para alimentación del alumbrado de los túneles de acceso a la presa de Entrepeñas y del poblado de Buendía	29.328,72	2.001	23.462,98	23.462,98	938,52
48	Reparaciones por daños existentes en las presas de Buendía, Alcorlo y Gabriel y Galán ( pp presa Buendía )	390.657,87	2.001	312.526,30	312.526,30	12.501,05
49	Mejora de la captación de aguas de la Mancomunidad del Guadiela	329.789,09	2.002	270.427,05	270.427,05	10.817,08
50	FFPP.- Instalación en nuevo emplazamiento unidad compacta d. Auñón	18.150,57	2.002	14.883,47	14.883,47	595,34
51	FFPP.- Instalación de filtrado en la captación de abastecimiento a Pareja	29.810,20	2.002	24.444,36	24.444,36	977,77
52	FFPP.- Construcción azud sobre el río Ompolveda para abastecimiento a Pareja	53.040,75	2.002	43.493,42	43.493,42	1.739,74
53	FFPP.- Acondicionamiento zona máximo embalse Entrepeñas junto a túnel trasvase Entrepeñas-Buendía	220.114,67	2.002	180.494,03	180.494,03	7.219,76
54	FFPP.- Reparación camino de acceso a desagües de fondo presa de Entrepeñas	59.383,22	2.002	48.694,24	48.694,24	1.947,77
55	FFPP.- Rehabilitación almacén y talleres en la presa de Buendía	155.788,08	2.002	127.746,23	127.746,23	5.109,85
56	FFPP.- Alumbrado público de coronación, emergencia e intercomunicación de la presa de Entrepeñas	59.566,69	2.002	48.844,69	48.844,69	1.953,79
57	FFPP.- Alumbrado de emergencia e intercomunicación en la presa de Buendía	29.626,92	2.002	24.294,07	24.294,07	971,76
58	FFPP.- Pavimentación de coronación y túneles de acceso a la Presa de Entrepeñas y acondicionamiento y pavimentación de viales en las zonas ajardinadas (Guadalajara)	169.666,70	2.003	142.520,03	142.520,03	5.700,80
59	A.T. para la redacción de las Normas de Explotación, Conservación y Vigilancia de las presas de Entrepeñas y Buendía. TTMM Varios ( Guadalajara, Cuenca y Madrid)	542.997,49	2.003	456.117,89	456.117,89	18.244,72
60	Auscultación de la presa de Entrepeñas. TTMM Auñón y Sacedón (Guadalajara)	181.062,25	2.003	152.092,29	152.092,29	6.083,69
61	FFPP.-Sustitución de cuadros eléctricos obsoletos y otras mejoras en las presas de Entrepeñas y Buendía	59.812,30	2.003	50.242,33	50.242,33	2.009,69

**CALCULO DEL APARTADO C)**  
**INVERSIONES REALIZADAS DESPUES DE LA ENTRADA EN VIGOR DE LA LEY DE AGUAS 1-1-86**  
**REGULACION DE CABECERA DE TAJO. AÑO 2011**

Nº	TITULO DE LA OBRA	IMPORTE	AÑO COMIENZO APORTACION	BASE IMPONIBLE	BASE IMPONIBLE ACTUALIZADA	ANUALIDAD ACTUALIZADA
62	FFPP.- Renovación de la red pública de BT del poblado de la presa de Entrepeñas	44.428,39	2.003	37.319,85	37.319,85	1.492,79
63	FFPP.- Adaptación de las elevaciones de Sacedón y Albendea	26.500,00	2.003	22.260,00	22.260,00	890,40
64	FFPP.- Abastecimiento de agua a Auñón	52.720,00	2.004	45.339,20	45.339,20	1.813,57
65	FFPP.- Acondicionamiento zona máximo embalse Entrepeñas junto a túnel trasvase Entrepeñas-Buendía ( liquidación )	21.703,54	2.004	18.665,04	18.665,04	746,60
66	FFPP.- Instalación de protecciones eléctricas y sustitución luminarias obsoletas	45.133,13	2.004	38.814,49	38.814,49	1.552,58
67	FFPP.- Rehabilitación almacén y talleres en la presa de Buendía (certificación final)	14.096,81	2.004	12.123,26	12.123,26	484,93
68	FFPP.- A.T. Estudio y redacción proyecto de rehabilitación de la Casa de Administración y dos edificios de Entrepeñas-Buendía	43.910,17	2.004	37.762,75	37.762,75	1.510,51
69	FFPP.- Reparación infraestructura de edificio en poblado de la presa de Entrepeñas	27.312,00	2.005	24.034,56	24.034,56	961,38
70	Liquidación Auscultación Presa de Entrepeñas	56.309,98	2.005	49.552,78	49.552,78	1.982,11
71	1ª Revisión y análisis general seguridad presa y embalse de Buendía y redacción del plan de emergencia de la presa de Buendía	47.750,80	2.005	42.020,70	42.020,70	1.680,83
72	1ª Revisión y análisis general seguridad presa y embalse de Entrepeñas y redacción del plan de emergencia de la presa de Entrepeñas	47.750,80	2.005	42.020,70	42.020,70	1.680,83
73	Reparación de puntos bajos de la red de abastecimiento a la mancomunidad del Guadiela	65.274,49	2.005	57.441,55	57.441,55	2.297,66
74	FFPP.- Sustitución de instalaciones eléctricas obsoletas en el poblado de la presa de Entrepeñas	123.814,50	2.006	111.433,05	111.433,05	4.457,32
75	FFPP.- Consultoría y A.T. de Control y Vigilancia de las obras del nuevo proyecto del Dique de Pareja	370.419,59	2.006	333.377,63	333.377,63	13.335,11
76	FFPP.- A.T. Control y centralización de la auscultación de la presa de Entrepeñas	27.086,00	2.006	24.377,40	24.377,40	975,10
77	FFPP.- A.T. Control y mejora de la auscultación de la presa de Buendía	29.530,00	2.006	26.577,00	26.577,00	1.063,08
78	FFPP.- Proyecto de red de abastecimiento y saneamiento del Núcleo de Valdelagua, T.M. de Budia (Guadalajara)	195.476,57	2.006	175.928,91	175.928,91	7.037,16
79	FFPP.- Proyecto de adecuación y mejora de los desagües de fondo de las presas de Entrepeñas y Buendía y elementos electromecánicos del trasvase Entrepeñas-Buendía	434.146,51	2.006	390.731,86	390.731,86	15.629,27
80	FFPP.- Proyecto de adecuación ambiental del paseo fluvial de Sacedón frente al embalse de Entrepeñas, T.M. Sacedón	219.600,00	2.006	197.640,00	197.640,00	7.905,60
81	FFPP.- Proyecto de encauzamiento del barranco del Buey y acondicionamiento medioambiental de su entorno, en la MD del embalse de Entrepeñas frente al núcleo urbano de Sacedón ( Guadalajara )	193.320,00	2.006	173.988,00	173.988,00	6.959,52
82	A.T. Estudio y redacción proyecto de adecuación y mejora de la red de abastecimiento a la mancomunidad del Guadiela (Cuenca)	258.850,97	2.006	232.965,87	232.965,87	9.318,63
83	Consultoría y A.T. para la redacion del proyecto de abastecimiento a la futura mancomunidad de aguas de los núcleos colindantes con los embalses de Entrepeñas y Buendía	781.104,18	2.006	702.993,76	702.993,76	28.119,75
84	FFPP.- Instalación de dosificadores automáticos de cloro y acondicionamiento de los depósitos de abastecimiento a los poblados de Entrepeñas y Buendía, Oficina de la Presa de Alcorlo y oficina de la presa de Pálmaces ( P.P. E-B)	14.175,00	2.006	12.757,50	12.757,50	510,30
85	A.T. para la redacción de las Normas de Explotación, Conservación y Vigilancia de las presas de Entrepeñas y Buendía. TTMM Varios ( Guadalajara, Cuenca y Madrid) (Liquidación)	74.072,53	2.006	66.665,28	66.665,28	2.666,61
86	FFPP.- Renovación de la red de distribución de energía eléctrica del poblado de la presa de Buendía	347.185,34	2.007	319.410,51	319.410,51	12.776,42
87	FFPP.- Red de abastecimiento y saneamiento del núcleo de Valdelagua (certificación final)	19.546,66	2.007	17.982,93	17.982,93	719,32
88	FFPP.- Adecuación ambiental paseo fluvial de Sacedón frente al embalse de Entrepeñas (cert. Final)	34.573,03	2.007	31.807,19	31.807,19	1.272,29
89	FFPP.- Encauzamiento del barranco del Buey y acondicionamiento medioambiental de su entorno, en la M.D. del embalse de Entrepeñas frente al núcleo urbano de Sacedón (certificación final)	35.518,20	2.007	32.676,74	32.676,74	1.307,07

**CALCULO DEL APARTADO C)**  
**INVERSIONES REALIZADAS DESPUES DE LA ENTRADA EN VIGOR DE LA LEY DE AGUAS 1-1-86**  
**REGULACION DE CABECERA DE TAJO. AÑO 2011**

Nº	TITULO DE LA OBRA	IMPORTE	AÑO COMIENZO APORTACION	BASE IMPONIBLE	BASE IMPONIBLE ACTUALIZADA	ANUALIDAD ACTUALIZADA
90	FFPP.- Rehabilitación y adaptación para Casa de Administración de 2 edificios en los poblados de Entrepeñas y Buendía	597.879,86	2.007	550.049,47	550.049,47	22.001,98
91	FFPP.- Proyecto del dique de Pareja	4.178.310,66	2.007	3.844.045,81	3.844.045,81	153.761,83
92	FFPP.- Proyecto de Obras Complementarias nº 1 del Dique de Pareja	782.163,15	2.007	719.590,10	719.590,10	28.783,60
93	Obras de Emergencia de abastecimiento a los núcleos ribereños de los embalses de Entrepeñas y Buendía	2.346.680,00	2.007	2.158.945,60	2.158.945,60	86.357,82
94	Desarrollo de la gestión del archivo técnico de presas y actualización y organización del archivo técnico de las presas de Entrepeñas y Buendía	47.703,34	2.007	43.887,07	43.887,07	1.755,48
95	FFPP.- Renovación red distribución energía eléctrica poblado presa de Entrepeñas	381.219,01	2.008	358.345,87	358.345,87	14.333,83
96	FFPP.- AT redacción plan fomento uso público y adecuación medioambiental del entorno de los embalses de Entrepeñas y Buendía	193.899,82	2.008	182.265,83	182.265,83	7.290,63
97	FFPP.- Readaptación del proyecto de abastecimiento a los núcleos colindantes a los embalses de Entrepeñas y Buendía, y eliminación de infraestructuras incluidas en el P.N del Alto Tajo	27.800,00	2.008	26.132,00	26.132,00	1.045,28
98	FFPP.- Impermeabilización, medidas de seguridad y reparaciones varias en el embarcadero de la presa de Buendía e instalaciones de Entrepeñas	29.900,00	2.008	28.106,00	28.106,00	1.124,24
99	FFPP.- Obras de perforación en el aluvial del río Jarama, MD Aranjuez, y determinar parámetros hidrogeológicos	28.200,84	2.008	26.508,79	26.508,79	1.060,35
100	FFPP.- Modificación nº 1 de la AT para estudio y redacción del proyecto de ampliación de la red de abastecimiento a la Mancomunidad del Guadiela	393.774,13	2.008	370.147,68	370.147,68	14.805,91
101	Control y vigilancia de la ejecución de las obras de la carretera de conexión entre ambos márgenes del embalse de Buendía	429.899,51	2.008	404.105,54	404.105,54	16.164,22
102	Modificación nº 1 del proyecto constructivo 05/04 de carretera de conexión entre ambos márgenes del embalse de Buendía	10.847.507,48	2.008	10.196.657,03	10.196.657,03	407.866,28
103	Emergencia para la mejora de los sistemas de abastecimiento de varias localidades de la provincia de Cuenca	1.800.000,00	2.008	1.692.000,00	1.692.000,00	67.680,00
104	FFPP.- Proyecto del dique de Pareja (certificación final, revisión de precios nº 1 y 2)	737.668,06	2.008	693.407,98	693.407,98	27.736,32
105	FFPP.- Obras complementarias del Dique de Pareja ( certificación final )	136.158,56	2.008	127.989,05	127.989,05	5.119,56
106	Realización labores de explotación, mantenimiento y conservación de las presas de Palmaces, Alcorlo, Beleña, Entrepeñas y Buendía (pp Entrepeñas y Buendía)	178.600,00	2.008	167.884,00	167.884,00	6.715,36
107	FFPP.- Renovación red distribución energía eléctrica poblado presa de Entrepeñas (certificación final)	38.121,49	2.009	36.596,63	36.596,63	1.463,87
108	FFPP.- Renovación de luminarias acceso al túnel de Entrepeñas, zonas ajardinadas y reposición proyectores	57.954,00	2.009	55.635,84	55.635,84	2.225,43
109	FFPP.- Sustitución luminarias obsoletas en el poblado de la presa de Buendía	58.450,00	2.009	56.112,00	56.112,00	2.244,48
110	FFPP.- Iluminación de paramento y órganos de desagüe de la presa de Entrepeñas	52.195,48	2.009	50.107,66	50.107,66	2.004,31
111	Modificación nº 1 del proyecto constructivo 05/04 de carretera de conexión entre ambos márgenes del embalse de Buendía (certificación final i/revisión de precios)	2.670.341,33	2.009	2.563.527,68	2.563.527,68	102.541,11
112	Expropiaciones Dique de Pareja (2008)	9.327,00	2.009	8.953,92	8.953,92	358,16
113	FFPP.- Rehabilitación y adaptación para Casa de Administración de 2 edificios en los poblados de Entrepeñas y Buendía (liquidación)	59.831,28	2.010	58.634,65	58.634,65	2.345,39
114	FFPP.- Instalación Grupo Electrógeno oficinas presa Entrepeñas, demolición edificio quemado en Buendía y fosa séptica en edificios Bellas Vistas	55.575,97	2.010	54.464,45	54.464,45	2.178,58
115	FFPP.- Renovación y adecuación centros de transformación del poblado de la presa de Entrepeñas	192.502,90	2.010	188.652,84	188.652,84	7.546,11
116	FFPP.- A.T. estudio impacto ambiental ampliación abastecimiento a la Mancomunidad del Guadiela	44.892,00	2.010	43.994,16	43.994,16	1.759,77
117	Realización labores de explotación, mantenimiento y conservación de las presas de Palmaces, Alcorlo, Beleña, Entrepeñas y Buendía (pp Entrepeñas y Buendía)	289.238,70	2.010	283.453,93	283.453,93	11.338,16

**CALCULO DEL APARTADO C)**  
**INVERSIONES REALIZADAS DESPUES DE LA ENTRADA EN VIGOR DE LA LEY DE AGUAS 1-1-86**  
**REGULACION DE CABECERA DE TAJO. AÑO 2011**

N°	TITULO DE LA OBRA	IMPORTE	AÑO COMIENZO APORTACION	BASE IMPONIBLE	BASE IMPONIBLE ACTUALIZADA	ANUALIDAD ACTUALIZADA
118	FFPP.- Limpieza y rehabilitación red drenaje presa de Buendía y obras accesorias en la presa de Entrepeñas	211.186,64	2.011	211.186,64	211.186,64	8.447,47
Suma		41.229.429,59			36.899.185,70	1.475.967,43

### **3.9. RIEGOS DEL HENARES**

**3.9.1. Obras anteriores a la Ley de Aguas**

**3.9.2. Obras posteriores a la Ley de Aguas**

**CALCULO DEL APARTADO C)**  
**INVERSIONES REALIZADAS ANTES DE LA ENTRADA EN VIGOR DE LA LEY DE AGUAS 1-1-86**  
**RIEGOS DEL HENARES. AÑO 2011**

Nº	TITULO DE LA OBRA	IMPORTE	AÑO COMIENZO APORTACION	50% DE APORTACION AL COSTE	ANUALIDAD	ANUALIDAD ACTUALIZADA
□					0,00	0,00
Suma		0,00			0,00	0,00



**CALCULO DEL APARTADO C)**  
**INVERSIONES REALIZADAS DESPUES DE LA ENTRADA EN VIGOR DE LA LEY DE AGUAS 1-1-86**  
**RIEGOS DEL HENARES. AÑO 2011**

Nº	TITULO DE LA OBRA	IMPORTE	AÑO COMIENZO APORTACION	BASE IMPONIBLE	BASE IMPONIBLE ACTUALIZADA	ANUALIDAD ACTUALIZADA
1	Impermeabilizacion de la balsa del Canal del Henares	81.475,32	1987	3.259,01	27.115,00	1.084,60
2	Reparacion y pintura del acueducto sobre el arroyo Majanar, en el Canal del Henares (F.P.)	9.315,69	1987	372,63	3.100,26	124,01
3	Reparacion del paso sobre el Arroyo de las Monjas en el Canal del Henares (F.P.)	10.806,01	1988	864,48	3.790,74	151,63
4	Acondicionamiento del Canal del Henares (Liquidacion unica y definitiva)	66.002,67	1988	5.280,21	23.153,74	926,15
5	Revestimiento del Canal del Henares entre los P.K. 10,340 y 13,339 (T.M. Yunquera)	152.032,59	1990	24.325,21	59.779,20	2.391,17
6	F.P. Reparacion y pintura del acueducto sobre al Arroyo Majamar, en el Canal del Henares. Liquidacion	90,15	1991	18,03	36,26	1,45
7	Obras de impermeabilizacion de la balsa del canal del Henares (Liquidacion)	9.348,14	1992	2.243,55	3.829,00	153,16
8	Revestimiento canal Henares PK 25,500 y 26,800	203.922,36	1995	73.412,05	88.216,81	3.528,67
9	Id.Id.Id PK 35,400 y 38,400	249.451,07	1995	89.802,39	107.912,53	4.316,50
10	Id.Id.Id. entre salto del Moral y Acueducto del Zaide	57.097,35	1995	20.555,05	24.700,31	988,01
11	Rehabilitación y refuerzo del revestimiento, obras de fábrica y adecuación de la red de acequias de la Z.R. del Canal del Henares (según régimen económico fijado en 15-12-1987)	2.920.008,17	1996	1.168.003,27	1.297.651,64	51.906,07
12	FFPP.- Revestimiento de la balsa del canal del Henares, situada en el p.k. 37,400 y 38,000. Campaña 1996	92.623,16	1997	40.754,19	42.143,54	1.685,74
13	FFPP.- Parcheo y reparaciones varias en el canal del Henares previas a la campaña 1996	24.906,83	1997	10.959,01	11.332,61	453,30
14	FFPP.- Actuaciones de conservación y reparación de averías en la Z.R. del Canal del Henares. Campaña 1997.	27.519,41	1998	13.209,32	13.209,32	528,37
15	FFPP.- Revestimiento del Canal del Henares entre el p.k.8,700 y 9,800 en Yunquera de Henares	122.884,27	1998	58.984,45	58.984,45	2.359,38
16	Revestimiento del Canal del Henares ppkk 10,340 y 13,339 (liquidación)	14.617,51	1999	7.601,11	7.601,11	304,04
17	Revestimiento del Canal del Henares ppkk 25,500 y 26,800 (liquidación)	22.184,72	1999	11.536,05	11.536,05	461,44
18	Revestimiento del Canal del Henares ppkk 35,400 y 38,400 (liquidación)	27.511,80	1999	14.306,14	14.306,14	572,25
19	FFPP.- Reparación parcial acequias A-14 y A-16 canal Henares, campaña 1999	29.281,31	2.000	16.397,53	16.397,53	655,90
20	FFPP.- Instalación canaleta prefabricada entre acequias A-1-bis A-2 desde el canal del Henares hasta la senda del Pajarón	29.391,90	2.000	16.459,46	16.459,46	658,38
21	FFPP.- Renovación acequia en la ZR canal Henares desde la senda del Pajarón al camino de la Torre del Burgo	29.341,41	2.000	16.431,19	16.431,19	657,25
22	FFPP.- Reparación red secundaria, acequias A-1 y A-1-bis en la ZR del Canal del Henares	26.745,04	2.001	16.047,02	16.047,02	641,88
23	FFPP.- Revestimineto del caballón central de la balsa de Meco	29.449,59	2.001	17.669,75	17.669,75	706,79
24	FFPP.- Recrecimiento y reparación de las acequias A-1 y A-2-4-1 en la ZR del canal del Henares	29.539,74	2.001	17.723,84	17.723,84	708,95
25	Modificado nº 1 y Complementario nº 1 de terminación de las obras de rehabilitación y refuerzo de revestimiento, obras de fábrica y adecuación de la red de acequias de la ZR del Canal del Henares	7.230.445,89	2.002	4.627.485,37	4.627.485,37	185.099,41
26	FFPP.- Parcheo del canal del Henares entre los Pks. 15,4 y 16,0 previo a la campaña 2001	29.149,08	2.002	18.655,41	18.655,41	746,22
27	FFPP.- Reparación de paso sobre el arroyo de las monjas (liquidación)	749,52	2.002	479,69	479,69	19,19
28	FFPP.- Construcción de limpiarregas automático en el pk 21,400 del Canal del Henares	51.847,03	2.003	35.255,98	35.255,98	1.410,24
29	FFPP.- Adecuación y revestimiento del canal del Henares entre los Pk 17,600 a 18,100; 31,300 a 34,600 y 37,400 a 38,000	533.326,12	2.003	362.661,76	362.661,76	14.506,47
30	FFPP.- Reparación del camino del canal del Henares en el pk 35,800	14.990,00	2.003	10.193,20	10.193,20	407,73
31	FFPP.- Entubado entre la C-17-1 y T-14-4 y ramal "la acequilla" en la A-18 de la Z.R. del Canal del Henares	28.846,00	2.003	19.615,28	19.615,28	784,61

**CALCULO DEL APARTADO C)**  
**INVERSIONES REALIZADAS DESPUES DE LA ENTRADA EN VIGOR DE LA LEY DE AGUAS 1-1-86**  
**RIEGOS DEL HENARES. AÑO 2011**

Nº	TITULO DE LA OBRA	IMPORTE	AÑO COMIENZO APORTACION	BASE IMPONIBLE	BASE IMPONIBLE ACTUALIZADA	ANUALIDAD ACTUALIZADA
32	Complementario nº 1 de terminación de las obras de rehabilitación y refuerzo de revestimiento, obras de fábrica y adecuación de la red de acequias de la ZR del Canal del Henares (liquidación)	110.399,58	2.003	75.071,71	75.071,71	3.002,87
33	Modificado nº 1 de terminación de las obras de rehabilitación y refuerzo de revestimiento, obras de fábrica y adecuación de la red de acequias de la ZR del Canal del Henares (Liquidación)	1.299.190,27	2.004	935.416,99	935.416,99	37.416,68
34	FFPP.- Revestimiento del Canal del Henares entre el p.k.8,700 y 9,800 en Yunquera de Henares (liquidación)	2.521,87	2.004	1.815,75	1.815,75	72,63
35	FFPP.- Adecuación y revestimiento del canal del Henares entre los Pk 17,600 a 18,100; 31,300 a 34,600 y 37,400 a 38,000 ( certificación final)	48.271,76	2.004	34.755,67	34.755,67	1.390,23
36	FFPP.- Liquidación revestimiento Canal del Henares entre p.k. 8,700 y p.k. 9,800	2.521,87	2.005	1.916,62	1.916,62	76,66
37	FFPP.- Construcción aliviadero lateral p.k. 7,00 del Canal del Henares	29.500,00	2.005	22.420,00	22.420,00	896,80
38	FFPP.- Desagüe de emergencia en el p.k. 21,200 del Canal del Henares y sustitución de tubería en acequia T-2-4	37.635,96	2.005	28.603,33	28.603,33	1.144,13
39	FFPP.- Reparación del cajero de la M.D. del Canal del Henares entre los PPKK 5,600 y 5,670 - T.M. Mohernando ( Guadalajara )	64.695,13	2.006	51.756,10	51.756,10	2.070,24
40	FFPP.- Arriostramiento de Cajeros en la boca de salida del túnel del Canal del Henares y reparación del acueducto de ladrillo en el salto de Marchamalo. TTMM Mohernando y Marchamalo ( Guadalajara )	42.166,00	2.006	33.732,80	33.732,80	1.349,31
41	FFPP.- Arriostramiento de Cajeros en la boca de salida del túnel del Canal del Henares y reparación del acueducto de ladrillo en el salto de Marchamalo. TTMM Mohernando y Marchamalo ( Guadalajara ).- Certificación final	4.188,80	2.007	3.518,59	3.518,59	140,74
42	FFPP.- Revestimiento del canal del Henares entre los pp.kk. 35,400 y 38,400	274.672,88	2.009	252.699,05	252.699,05	10.107,96
43	FFPP.- Reparación cuenco amortiguador de Marchamalo y 300 m de canal aguas abajo, en el Canal del Henares	64.302,76	2.009	59.158,54	59.158,54	2.366,34
44	FFPP.- Liquidación obras revestimiento balsa Canal del Henares situada entre p.k. 37,400 y p.k. 38,000	84,95	2.011	84,95	84,95	3,40
Suma		14.135.051,68			8.474.424,29	338.976,95

### **3.10. REGULACIÓN DEL HENARES**

**3.10.1. Obras anteriores a la Ley de Aguas**

**3.10.2. Obras posteriores a la Ley de Aguas**

**CALCULO DEL APARTADO C)**  
**INVERSIONES REALIZADAS ANTES DE LA ENTRADA EN VIGOR DE LA LEY DE AGUAS 1-1-86**  
**REGULACION DEL HENARES ( Pálmaces ). AÑO 2011**

Nº	TITULO DE LA OBRA	IMPORTE	AÑO COMIENZO APORTACION	50 % DE APORTACION AL COSTE	ANUALIDAD	ANUALIDAD ACTUALIZADA
1	Sustitución de la válvula Larner-Johnson de la toma de agua de la presa de Pálmaces	25.431,34	1.985	12.715,67	0,00	0,00
	Suma	25.431,34			0,00	0,00

**CALCULO DEL APARTADO C)**  
**INVERSIONES REALIZADAS DESPUES DE LA ENTRADA EN VIGOR DE LA LEY DE AGUAS 1-1-86**  
**REGULACION DEL HENARES ( Pálmaces ). AÑO 2011**

Nº	TITULO DE LA OBRA	IMPORTE	AÑO COMIENZO APORTACION	BASE IMPONIBLE	BASE IMPONIBLE ACTUALIZADA	ANUALIDAD ACTUALIZADA
1	Instalación de alimentación eléctrica para motores de compuertas en la Presa de Pálmaces	15.015,74	1.988	8.108,50	12.581,69	503,27
2	Restitución barandilla metálica en coronación presa de Pálmaces	34.468,04	1.992	21.370,18	27.481,37	1.099,25
3	Liquidación provisional sustitución de la válvula Larner-Johnson de la toma de agua de la presa de Pálmaces	32.855,17	1.994	21.684,41	25.045,50	1.001,82
4	FFPP.- Alumbrado público Presa de Pálmaces	29.370,91	1.998	21.734,47	21.734,47	869,38
5	Sustitución barandilla metálica en la coronación de la presa de Pálmaces (liquidación)	3.339,31	2.000	2.604,66	2.604,66	104,19
6	FFPP.- Construcción de guías y ataguías de aliviadero en la presa de Pálmaces	58.273,53	2.002	47.784,29	47.784,29	1.911,37
7	Redacción de las Normas de Explotación, Conservación y Vigilancia de las presas de Beleña, Alcorlo y Pálmaces (pp Pálmaces)	198.254,87	2.003	166.534,09	166.534,09	6.661,36
8	FFPP.- A.T. redacción proyecto rehabilitación y adaptación para oficinas, dotación de servicios y urbanización entorno casa de Administración Presa de Pálmaces	11.118,72	2.003	9.339,72	9.339,72	373,59
9	FFPP.- Instalación de alumbrado de emergencia e intercomunicación de la presa de Pálmaces	54.248,29	2.005	47.738,50	47.738,50	1.909,54
10	FFPP.- Iluminación de paramento y órganos de desagüe de la presa de Pálmaces. T.M. Pálmaces de Jadraque (Guadalajara)	54.304,09	2.006	48.873,68	48.873,68	1.954,95
11	FFPP.- Instalación de dosificadores automáticos de cloro y acondicionamiento de los depósitos de abastecimiento a los poblados de Entrepeñas y Buendía, Oficina de la Presa de Alcorlo y oficina de la presa de Pálmaces ( P.P. Presa de Pálmaces)	7.087,50	2.006	6.378,75	6.378,75	255,15
12	FFPP.- Adecuación de elementos metálicos y mecánicos en la presa de Pálmaces	65.881,27	2.007	60.610,77	60.610,77	2.424,43
13	FFPP.- Renovación y adecuación de celdas de protección de AT en el Centro de Transformación de la presa de Pálmaces	58.000,00	2.008	54.520,00	54.520,00	2.180,80
14	FFPP.- Mejora de la red de agua potable y de saneamiento de Pálmaces de Jadraque	174.318,80	2.008	163.859,67	163.859,67	6.554,39
15	Modificación de precios del proyecto de rehabilitación y adaptación para oficinas, dotación de servicios y urbanización del entorno de la Casa de Administración de la presa de Pálmaces	149.363,61	2.008	140.401,79	140.401,79	5.616,07
16	Actualización y organización del archivo técnico y 1ª revisión y análisis general de la seguridad de las presas y embalses cuenca Henares	66.591,05	2.008	62.595,59	62.595,59	2.503,82
17	Realización labores explotación, mantenimiento y conservación presas de Pálmaces, .... ( pp Pálmaces)	19.532,00	2.008	18.360,08	18.360,08	734,40
18	FFPP.- MEJORA de la red de agua potable y de saneamiento de Pálmaces de Jadraque (Certificación final)	14.772,03	2.009	14.181,15	14.181,15	567,25
19	FFPP.- Implantación Sistema de Auscultación Automatizado en la presa de Pálmaces	165.601,56	2.009	158.977,50	158.977,50	6.359,10
20	FFPP.- Reparación cubiertas en varios edificios Presa de Pálmaces	57.072,00	2.010	55.930,56	55.930,56	2.237,22
21	FFPP.- Instalación elementos metálicos protección embalses Alcorlo. Beleña y Pálmaces (p.p. Pálmaces)	1.418,28	2.010	1.389,91	1.389,91	55,60
22	Realización labores explotación, mantenimiento y conservación presas de Pálmaces, .... ( pp Pálmaces)	54.376,02	2.010	53.288,50	53.288,50	2.131,54
23	FFPP.- Protección con escollera zona aparcamiento embalse de Pálmaces	46.284,00	2.011	46.284,00	46.284,00	1.851,36
24	FFPP.- Reparación de la coronación de la presa de Pálmaces	159.007,00	2.011	159.007,00	159.007,00	6.360,28
Suma		1.530.553,79			1.405.503,24	56.220,13

**CALCULO DEL APARTADO C)**  
**INVERSIONES REALIZADAS ANTES DE LA ENTRADA EN VIGOR DE LA LEY DE AGUAS 1-1-86**  
**REGULACION DEL HENARES ( Alcorlo ). AÑO 2011**

Nº	TITULO DE LA OBRA	IMPORTE	AÑO COMIENZO APORTACION	50 % DE APORTACION AL COSTE	ANUALIDAD	ANUALIDAD ACTUALIZADA
1	Embalse de Alcorlo	3.642.656,87	1.992	1.821.328,44	85.966,70	86.396,54
2	Variante carretera de Espinosa a Hiendelaencina	1.331.207,03	1.992	665.603,52	31.416,49	31.573,57
3	Tratamiento de cuevas	261.672,52	1.992	130.836,26	6.175,47	6.206,35
4	Carretera de acceso a la presa - 2ª fase	181.165,17	1.992	90.582,59	4.275,50	4.296,88
5	Reposición de aleta derecha del aliviadero	32.847,61	1.992	16.423,81	775,20	779,08
6	Puesta en servicio de la presa de Alcorlo	548.461,92	1.992	274.230,96	12.943,70	13.008,42
7	Tratamiento de terreno 1ª fase	98.905,71	1.992	49.452,86	2.334,17	2.345,85
8	Tratamiento de terreno 2ª fase	65.849,19	1.992	32.924,60	1.554,04	1.561,81
9	Expropiación anterior 1986	594.274,16	1.992	297.137,08	14.024,87	14.094,99
Suma		6.757.040,18			159.466,14	160.263,49

**CALCULO DEL APARTADO C)**  
**INVERSIONES REALIZADAS DESPUES DE LA ENTRADA EN VIGOR DE LA LEY DE AGUAS 1-1-86**  
**REGULACION DEL HENARES ( Alcorlo ). AÑO 2011**

Nº	TITULO DE LA OBRA	IMPORTE	AÑO COMIENZO APORTACION	BASE IMPONIBLE	BASE IMPONIBLE ACTUALIZADA	ANUALIDAD ACTUALIZADA
1	Recrecimiento de la coronación de la presa de Alcorlo	779.329,37	1.992	483.184,21	621.359,31	24.854,37
2	Puesta a punto de equipos y campaña de auscultación	45.075,91	1.992	27.947,06	35.939,03	1.437,56
3	Corrección de filtraciones	48.080,97	1.992	29.810,20	38.334,94	1.533,40
4	Proyecto de desagües complementarios Presa de Alcorlo sobre el río Bornova	989.664,40	1.994	653.178,50	754.421,16	30.176,85
5	FFPP.- Achique y control de filtraciones en la presa de Alcorlo	9.307,27	1.997	6.701,23	6.840,84	273,63
6	FFPP.- Reacondicionamiento centro de transformación, sala de grupo electrógeno y accesos en la presa de Alcorlo	27.019,52	2.000	21.075,23	21.075,23	843,01
7	FFPP.- Automatización del grupo electrógeno, refuerzo de iluminación de galerías e iluminación de emergencia de la presa de Alcorlo	59.654,06	2.001	47.723,25	47.723,25	1.908,93
8	Reparaciones por daños existentes en las presas de Buendía, Alcorlo y Gabriel y Galán ( pp presa Alcorlo )	180.303,63	2.001	144.242,90	144.242,90	5.769,72
9	Hormigonado de cuevas y tratamiento de laderas en el embalse de Alcorlo	753.396,15	2.002	617.784,84	617.784,84	24.711,39
10	Desagües complementarios de la presa de Alcorlo sobre el río Bornova. Liquidación de la modificación nº 1 y complementario nº 1.	524.355,98	2.002	429.971,90	429.971,90	17.198,88
11	FFPP.- Adecuación y mejora del alumbrado y elementos de televigilancia en la presa de Alcorlo	53.251,83	2.003	44.731,54	44.731,54	1.789,26
12	Redacción de las Normas de Explotación, Conservación y Vigilancia de las presas de Beleña, Alcorlo y Pálmaces (pp Alcorlo)	198.254,87	2.003	166.534,09	166.534,09	6.661,36
13	FFPP.- Acondicionamiento y reparación de elementos metálicos en la presa de Alcorlo	33.550,00	2.004	28.853,00	28.853,00	1.154,12
14	FFPP.- Instalación alumbrado público desde las oficinas a la presa de Alcorlo	56.327,78	2.004	48.441,89	48.441,89	1.937,68
15	FFPP.- Ampliación de potencia del centro de transformación de la presa de Alcorlo (Guadalajara )	49.845,20	2.006	44.860,68	44.860,68	1.794,43
16	FFPP.- Proyecto de construcción de escala limnimétrica y rampa de acceso en el embalse de Alcorlo (Guadalajara)	54.331,86	2.006	48.898,67	48.898,67	1.955,95
17	FFPP.- Instalación de dosificadores automáticos de cloro y acondicionamiento de los depósitos de abastecimiento a los poblados de Entrepeñas y Buendía, Oficina de la Presa de Alcorlo y oficina de la presa de Pálmaces ( P.P. Presa de Alcorlo)	7.087,50	2.006	6.378,75	6.378,75	255,15
18	FFPP.- Proyecto de construcción de escala limnimétrica y rampa de acceso en el embalse de Alcorlo (Guadalajara).- Certificación final	5.290,18	2.007	4.866,97	4.866,97	194,68
19	FFPP.- Sustitución cabinas protección AT en el Centro de Transformación de la presa de Alcorlo	50.411,64	2.008	47.386,94	47.386,94	1.895,48
20	FFPP.- Mejora instalaciones alumbrado público presa de Alcorlo y poblado San Juan (pp Alcorlo)	20.992,75	2.008	19.733,19	19.733,19	789,33
21	Realización labores explotación, mantenimiento y conservación presas Pálmaces, Alcorlo, .... (pp Alcorlo)	85.196,00	2.008	80.084,24	80.084,24	3.203,37
22	FFPP.- Construcción de escala limnimétrica y rampa de acceso en el embalse de Alcorlo (liquidación)	4.398,24	2.009	4.222,31	4.222,31	168,89
23	FFPP.- Instalación elementos metálicos protección en embalses de Alcorlo, Beleña y Pálmaces (p.p. Alcorlo)	33.410,35	2.010	32.742,14	32.742,14	1.309,69
24	Realización labores explotación, mantenimiento y conservación presas Pálmaces, Alcorlo, .... (pp Alcorlo)	84.553,81	2.010	82.862,73	82.862,73	3.314,51
25	FFPP.- A.T. redacción proyecto rehabilitación y adaptación casa administración edificios administrativos presas de Alcorlo y Atance (p.p. Alcorlo)	25.230,00	2.010	24.725,40	24.725,40	989,02
26	FFPP.- Adecuación del aliviadero de la presa de Alcorlo	115.420,00	2.011	115.420,00	115.420,00	4.616,80
Suma		4.293.739,27			3.518.435,94	140.737,46

**CALCULO DEL APARTADO C)**  
**INVERSIONES REALIZADAS DESPUES DE LA ENTRADA EN VIGOR DE LA LEY DE AGUAS 1-1-86**  
**REGULACION DEL HENARES ( Atance ). AÑO 2011**

Nº	TITULO DE LA OBRA	IMPORTE	AÑO COMIENZO APORTACION	BASE IMPONIBLE	BASE IMPONIBLE ACTUALIZADA	ANUALIDAD ACTUALIZADA
1	Liquidación definitiva del proyecto del embalse de el Atance, en el río Salado y sus obras complementarias (Incorporación progresiva en 5 años al 20 %)	8.091.701,21	2.007	7.444.365,11	7.444.365,11	297.774,60
2	Redacción del documento XYZT, Normas de explotación, Plan de Emergencia, Ordenación archivo Técnico, 1ª revisión y análisis general de la seguridad de la presa de El Atance	344.100,00	2.008	323.454,00	323.454,00	12.938,16
3	Realización de labores de explotación, mantenimiento y conservación presas de La Tajera, el Atance, ... ( pp Atance 2007 )	138.400,00	2.008	130.096,00	130.096,00	5.203,84
4	Realización de labores de explotación, mantenimiento y conservación presas de La Tajera, el Atance, ... ( pp Atance 2009 )	117.305,16	2.010	114.959,06	114.959,06	4.598,36
5	FFPP.- A.T. redacción proyecto rehabilitación y adaptación casa administración edificios administrativos presas de Alcorlo y Atance (p.p. Atance)	25.230,00	2.010	24.725,40	24.725,40	989,02
6	FFPP.- Instalación alumbrado exterior presa El Atance (i/cert. Final)	70.541,84	2.010	69.131,00	69.131,00	2.765,24
7	Realización labores explotación, mantenimiento y conservación presas de La Tajera, el Atance, ... (pp el Atance 2010)	355.875,53	2.011	355.875,53	355.875,53	14.235,02
Suma		9.143.153,74			8.462.606,10	338.504,24



### **3.11. RIEGOS DEL BORNOVA**

**3.10.1. Obras anteriores a la Ley de Aguas**

**3.10.2. Obras posteriores a la Ley de Aguas**

**CALCULO DEL APARTADO C)**  
**INVERSIONES REALIZADAS ANTES DE LA ENTRADA EN VIGOR DE LA LEY DE AGUAS 1-1-86**  
**RIEGOS DEL BORNOVA. AÑO 2011**

---

Nº	TITULO DE LA OBRA	IMPORTE	AÑO COMIENZO APORTACION	50% DE APORTACION AL COSTE	ANUALIDAD	ANUALIDAD ACTUALIZADA
Suma		0,00			0,00	0,00

---

**CALCULO DEL APARTADO C)**  
**INVERSIONES REALIZADAS DESPUES DE LA ENTRADA EN VIGOR DE LA LEY DE AGUAS 1-1-86**  
**RIEGOS DEL BORNOVA. AÑO 2011**

Nº	TITULO DE LA OBRA	IMPORTE	AÑO COMIENZO APORTACION	BASE IMPONIBLE	BASE IMPONIBLE ACTUALIZADA	ANUALIDAD ACTUALIZADA
1	Proyecto de Regadíos del Bornova	2.575.159,42	1993	721.044,64	1.069.721,23	42.788,85
2	Expropiaciones pagadas en 1992:exp. 87/3-J-1	2.271,24	1993	635,95	943,48	37,74
3	Liquidación provisional regadíos del Bornova (Guadalajara)	334.475,57	1994	107.032,18	140.345,96	5.613,84
4	Expropiaciones pagada en 1993: expt. 88/8-J-2, 87/3-J-2,86/8-J-3 y 87/3-J 2	28.462,19	1994	9.107,90	11.942,74	477,71
5	Expropiaciones pagadas en 1994: expt.86/8-j-4,87/3-J2-i	3.002,62	1995	1.080,94	1.298,94	51,96
6	Complementario de regadíos del Bornova	371.365,49	1996	148.546,20	165.034,82	6.601,39
7	Presupuesto 05/92 de obras de estación de bombeo provisional en el embalse de Alcorlo sobre el río Bornova	480.809,68	1999	250.021,03	250.021,03	10.000,84
8	Ampliación de bombeo provisional en el embalse de Alcorlo	78.096,05	1999	40.609,95	40.609,95	1.624,40
9	Expediente 86/8-j-6 servidumbre y ocupación Riegos del Bornova	57,22	1999	29,75	29,75	1,19
10	Complementario de regadíos del Bornova (liquidación)	36.362,93	2.000	20.363,24	20.363,24	814,53
11	FFPP.- Construcción y montaje válvula mariposa conducción riegos del Bornova	47.930,71	2.002	30.675,65	30.675,65	1.227,03
12	FFPP.- Instalación de cuadros eléctricos y grupo electrógeno automático en la balsa de riegos del Bornova	29.299,34	2.002	18.751,58	18.751,58	750,06
13	FFPP.- Reparación y protección anticorrosión del filtro giratorio de la toma de riegos de la ZR del Bornova	50.336,04	2.011	50.336,04	50.336,04	2.013,44
Suma		4.037.628,50			1.800.074,41	72.002,98

## **3.12. REGULACIÓN DEL TIÉTAR**

**3.12.1. Obras anteriores a la Ley de Aguas**

**3.12.2. Obras posteriores a la Ley de Aguas**

**CALCULO DEL APARTADO C)**  
**INVERSIONES REALIZADAS ANTES DE LA ENTRADA EN VIGOR DE LA LEY DE AGUAS 1-1-86**  
**REGULACION DEL TIETAR. AÑO 2011**

N°	TITULO DE LA OBRA	IMPORTE	AÑO COMIENZO APORTACION	50 % DE APORTACION AL COSTE	ANUALIDAD	ANUALIDAD ACTUALIZADA
1	Edificios auxiliares del embalse de Rosarito	3.756,43	1.960	1.878,22	0,00	0,00
2	Edificio Economato-Comedor, embalse de Rosarito	468,97	1.960	234,49	0,00	0,00
3	Edificios Capilla-Escuela, Embalse de Rosarito	642,39	1.960	321,20	0,00	0,00
4	Edificio Garaje, Embalse de Rosarito	448,64	1.960	224,32	0,00	0,00
5	Edificio Albergue Colectivo, Embalse de Rosarito	912,26	1.960	456,13	0,00	0,00
6	Nave para grupo electrogeno, Embalse de Rosarito	736,34	1.960	368,17	0,00	0,00
7	Hormigonado de la presa del pantano de Rosarito y obras adiccionadas	264.217,69	1.960	132.108,85	0,00	0,00
8	Recargo de piedra y riego asphaltico del camino de servicio del embalse de Rosarito Km. 0,000 al 3,500	9.083,81	1.960	4.541,91	0,00	0,00
9	Prolongacion del Camino de Servicio del Embalse de Rosarito	3.593,37	1.960	1.796,69	0,00	0,00
10	Obras de la Presa del embalse de Rosarito	4.341,10	1.962	2.170,55	0,00	0,00
11	Expropiaciones del Embalse de Rosarito	37.481,45	1.960	18.740,73	0,00	0,00
12	Expropiaciones del Embalse de Rosarito	12.341,82	1.964	6.170,91	0,00	0,00
13	Expropiaciones del Embalse de Rosarito	5.940,36	1.965	2.970,18	0,00	0,00
14	Modificacion y mejora carretones Stoney y sistema suspension de compuertas aliviadero de la Presa de Rosarito	72.729,54	1.981	36.364,77	0,00	0,00
Suma		416.694,17			0,00	0,00

**CALCULO DEL APARTADO C)**  
**INVERSIONES REALIZADAS DESPUES DE LA ENTRADA EN VIGOR DE LA LEY DE AGUAS 1-1-86**  
**REGULACION DEL TIETAR. AÑO 2011**

Nº	TITULO DE LA OBRA	IMPORTE	AÑO COMIENZO APORTACION	BASE IMPONIBLE	BASE IMPONIBLE ACTUALIZADA	ANUALIDAD ACTUALIZADA
1	03.603.253. Rehabilitacion naves y construccion casetas grupos electrogenos	37.195,14	1.987	19.341,47	31.481,97	1.259,28
2	Liquidacion definitiva	3.594,99	1.988	1.941,29	3.012,24	120,49
3	03.132.018 Adecuacion diversos elementos aliviadero toma riegos y desague fondo presa Rosarito. Liquidacion provisional	158.487,41	1.988	85.583,20	132.796,62	5.311,86
4	03.132.019. Proyecto urgente elevacion nivel embalse Rosarito para regulacion	11.941,49	1.988	6.448,40	10.005,77	400,23
5	03132020. Proyecto urgente refuerzo estructura compuertas aliviadero presa de Rosarito	46.878,94	1.988	25.314,63	39.279,86	1.571,19
6	F.P. Acondicionamiento y rehabilitacion casetas alojamiento valvulas y construccion soleras toma canal riegos Rosarito. Liquidacion definitiva	18.747,98	1.988	10.123,91	15.708,94	628,36
7	03.132.015. Reparacion y refuerzo de los diques cerramiento embalse Rosarito. Liquidacion definitiva	31.649,99	1.988	17.090,99	26.519,52	1.060,78
8	03.132.030. Proteccion ladera en zona Presa de la Margen Derecha del embalse de Rosarito (Proyecto Modificado)	31.018,54	1.989	17.370,38	25.863,26	1.034,53
9	03.132.032. Adaptacion de la clapeta compuerta central de la Presa de Rosarito a la nueva cota del embalse	15.476,06	1.990	8.976,11	12.831,19	513,25
10	Urgente reparacion de las compuertas del desague de fondo de la Presa de Rosarito, T.M. de Oropesa (Toledo)	116.975,65	1.991	70.185,39	95.171,39	3.806,86
11	Obras de Trasvase Tajo-Tietar para evitar la contaminacion de la toma de aguas para el abastecimiento de Majadas de Tietar y suministro de agua a los riegos de toma directa en los ultimos 29 km.	72.104,62	1.992	44.704,86	57.489,00	2.299,56
12	Colocacion de compuertas de cierre en tomas de riego en paramentos de aguas arriba de la presa de Rosarito y adecuacion de conductos, tomas, etc.	145.020,84	1.992	89.912,92	115.625,12	4.625,00
13	Reparacion del conducto derecho y su valvula aguja en las tomas de riego de la presa de Rosarito	43.903,93	1.992	27.220,44	35.004,60	1.400,18
14	Suministro y montaje de las compuertas de los desagues de fondo y toma de agua	20.274,95	1.992	12.570,47	16.165,22	646,61
15	Diques de la divisoria del embalse	19.964,86	1.992	12.378,21	15.917,98	636,72
16	Adquisicion de medios auxiliares y maquinaria para la ejecucion de obras de riego a cargo de la C.H.T.	11.022,56	1.992	6.833,99	8.788,28	351,53
17	Suministro y montaje de las compuertas de vertedero en ede Rosarito	50.446,62	1.992	31.276,90	40.221,08	1.608,84
18	Obras del pantano de Rosarito	246,45	1.992	152,80	196,50	7,86
19	Excavacion de la presa del pantano de Rosarito	11.591,99	1.992	7.187,03	9.242,29	369,69
20	Recargo de piedra y riego asfaltico del camino de servicio del embalse del P.K. 3,500 al 6,830	8.432,20	1.992	5.227,96	6.722,99	268,92
21	Reparacion del firme del camino de servicio del pantano de Rosarito	2.918,92	1.992	1.809,73	2.327,25	93,09
22	Rehabilitacion de un muro de sostenimiento del embalse de Rosarito	2.399,67	1.992	1.487,80	1.913,27	76,53
23	Recargo de piedra y riego asfaltico del camino de servicio del canal del P.K. 0,000 al 2,898	5.184,52	1.992	3.214,40	4.133,60	165,34
24	Cobertizo para maquinaria en el embalse de Rosarito	5.362,84	1.992	3.324,96	4.275,78	171,03
25	FF.PP.- Suministro y montaje de las protecciones del transformador de la presa de Rosarito	3.938,19	1.994	2.599,21	3.002,09	120,08
26	FFPP.- Defensa contra inundaciones zona Postoloboso elevación cota lámina 0,50 m Embalse Rosarito	9.297,66	1.995	6.322,41	7.008,58	280,34
27	Liq. Unica y definitiva colocación compuertas cierre tomas riego en paramentos aguas arriba P. Rosarito y adecuación conductos, toma, etc.	10.288,11	1.995	6.995,91	7.755,17	310,21
28	FFPP.- Reparación de los carretones Stoney, compuerta central y M. D. del aliviadero de la Presa de Rosarito	28.746,41	1.996	20.122,49	21.407,45	856,30
29	FFPP.- Acondicionamiento de la toma para trasvase de agua Tajo-Tietar de la Z.R. de Valdecañas	37.262,75	1.996	26.083,93	27.749,57	1.109,98
30	FFPP.- Asistencia técnica válvulas desagüe fondo presa de Rosarito	2.856,61	1.997	2.056,76	2.099,61	83,98
31	FFPP.- Asistencia técnica instalaciones depuradora agua potable presa de Rosarito	2.854,81	1.997	2.055,46	2.098,28	83,93
32	FFPP.- Acondicionamiento depuradora abastecimiento instalación presa Rosarito	14.111,76	1.997	10.160,47	10.372,15	414,89
33	FFPP.- Reparación cubiertas oficinas, talleres y almacenes presa Rosarito	27.015,49	1.997	19.451,15	19.856,38	794,26

**CALCULO DEL APARTADO C)**  
**INVERSIONES REALIZADAS DESPUES DE LA ENTRADA EN VIGOR DE LA LEY DE AGUAS 1-1-86**  
**REGULACION DEL TIETAR. AÑO 2011**

Nº	TITULO DE LA OBRA	IMPORTE	AÑO COMIENZO APORTACION	BASE IMPONIBLE	BASE IMPONIBLE ACTUALIZADA	ANUALIDAD ACTUALIZADA
34	FFPP.- Actuaciones en trasvase Tajo-Tietar ampliación caudales riego Rosarito	11.306,83	1.997	8.140,92	8.310,52	332,42
35	Pliego de bases para la colaboración técnica en la redacción del proyecto de trasvase del Tietar al Embalse de Navalcán sobre el río Guadyerbas	215.685,74	1.998	159.607,45	159.607,45	6.384,30
36	FFPP.- Mejora del sistema de potabilización de agua de la residencia y poblado de Rosarito	22.207,40	1.998	16.433,48	16.433,48	657,34
37	FFPP.- Rehabilitación conductos trasvase Valdecañas-Tietar	11.990,19	2.000	9.352,35	9.352,35	374,09
38	FFPP.- Refuerzo parcial del firme y pavimentación del camino de acceso a la presa de Rosarito	28.548,07	2.001	22.838,46	22.838,46	913,54
39	FFPP.- Acondicionamiento del trasvase Tajo- Tietar de la ZR de Valdecañas	19.112,18	2.001	15.289,74	15.289,74	611,59
40	FFPP.- Instalación de instrumentación para control y vigilancia de la presa de Rosarito	12.042,25	2.001	9.633,80	9.633,80	385,35
41	FFPP.- Tratamiento anticorrosivo y pintura de las compuertas del aliviadero de la presa de Rosarito	57.589,20	2.001	46.071,36	46.071,36	1.842,85
42	FFPP.- Reparación de la central oleohidráulica de las compuertas de la presa de Rosarito	5.280,97	2.001	4.224,78	4.224,78	168,99
43	FFPP.- Sustitución conductos y otros elementos instalaciones abastecimiento presa de Rosarito	35.478,30	2.002	29.092,21	29.092,21	1.163,69
44	FFPP.- Actuaciones de protección medioambiental en el embalse de Rosarito	8.140,00	2.003	6.837,60	6.837,60	273,50
45	FFPP.- Acondicionamiento del trasvase Tajo-Tietar desde la ZR de Valdecañas, campaña 2002	19.970,00	2.003	16.774,80	16.774,80	670,99
46	FFPP.- Sustitución de la central hidráulica de las compuertas de paramento y reparación de las instalaciones electromecánicas del desagüe de fondo de la presa de Rosarito	21.426,08	2.003	17.997,91	17.997,91	719,92
47	FFPP.- Revisión desagüe de fondo presa de Rosarito y motorización diversas compuertas canal ZZRR Rosarito y Valdecañas (parte proporcional canon Rosarito)	3.651,50	2.004	3.140,29	3.140,29	125,61
48	FFPP.- Rehabilitación elementos trasvase Tajo-Tietar desde ZR Valdecañas, campaña 2003	20.876,00	2.004	17.953,36	17.953,36	718,13
49	FFPP.- Acondicionamiento del trasvase Tajo-Tietar desde la ZR de Valdecañas, campaña 2004	20.976,00	2.005	18.458,88	18.458,88	738,36
50	FFPP.- Acondicionamiento del trasvase Tajo-Tietar desde la ZR de Valdecañas, campaña 2005	21.529,00	2.006	19.376,10	19.376,10	775,04
51	FFPP.- Acondicionamiento del trasvase Tajo-Tietar desde la ZR Valdecañas.- Campaña 2006	24.497,00	2.007	22.537,24	22.537,24	901,49
52	FFPP.- Acondicionamiento del camino de acceso a la presa de Rosarito	275.285,63	2.007	253.262,78	253.262,78	10.130,51
53	Modificación nº 1 de A.T. Trabajos puesta al día Archivo Técnico Presas Rosarito y Navalcán, con sus normas de Explotación, conservación y Vigilancia (pp Rosarito)	181.747,07	2.007	167.207,30	167.207,30	6.688,29
54	A.T. redacción 1ª inspección y análisis general de la seguridad de las presas de Rosarito y Navalcán (pp Rosarito)	39.928,07	2.007	36.733,82	36.733,82	1.469,35
55	FFPP.- Reparación tejado oficinas y edificios auxiliares presa Rosarito	28.930,00	2.007	26.615,60	26.615,60	1.064,62
56	FFPP.- Obras acondicionamiento trasvase Tajo-Tietar desde la ZR Valdecañas 2007	26.940,00	2.008	25.323,60	25.323,60	1.012,94
57	FFPP.- Acondicionamiento camino de acceso a la presa de Rosarito (certificación final)	25.406,74	2.008	23.882,34	23.882,34	955,29
58	FFPP.- Reparación de válvulas de toma de la presa de Rosarito	58.480,00	2.008	54.971,20	54.971,20	2.198,85
59	FFPP.- Instalación de dos actuadores para accionamiento de las válvulas de regulación de los conductos de Toma de Riego en la presa de Rosarito	28.994,00	2.008	27.254,36	27.254,36	1.090,17
60	FFPP.- Reparación del tejado en edificios auxiliares y de viviendas en la presa de Rosarito	29.318,00	2.008	27.558,92	27.558,92	1.102,36
61	FFPP.- Instalación de nueva plataforma para acondicionamiento manual de las compuertas de la presa de Rosarito	27.305,00	2.008	25.666,70	25.666,70	1.026,67
62	Trabajos de puesta al día del archivo de las presas de Rosarito y Navalcán con sus Normas (pp Rosarito, liquidación)	31.325,16	2.008	29.445,65	29.445,65	1.177,83

**CALCULO DEL APARTADO C)**  
**INVERSIONES REALIZADAS DESPUES DE LA ENTRADA EN VIGOR DE LA LEY DE AGUAS 1-1-86**  
**REGULACION DEL TIETAR. AÑO 2011**

Nº	TITULO DE LA OBRA	IMPORTE	AÑO COMIENZO APORTACION	BASE IMPONIBLE	BASE IMPONIBLE ACTUALIZADA	ANUALIDAD ACTUALIZADA
63	Labores explotación, mantenimiento y conservación de las presas de Cazalegas, ... (pp Rosarito 2007)	70.518,83	2.008	66.287,70	66.287,70	2.651,51
64	FFPP.- Sustitución válvulas Larnier-Jhonson presa de Rosarito para asegurar suministro campaña 2008 y sucesivas	385.000,00	2.009	369.600,00	369.600,00	14.784,00
65	FFPP.- Acondicionamiento obras trasvase Tajo-Tietar desde ZR Valdecañas	27.995,00	2.009	26.875,20	26.875,20	1.075,01
66	FFPP.- Renovación y adecuación celdas protección A.T. en el Centro de Transformación de la presa de Rosarito	56.983,64	2.009	54.704,29	54.704,29	2.188,17
67	Labores explotación, mantenimiento y conservación de presas(pp Rosarito 2008)	119.111,28	2.009	114.346,83	114.346,83	4.573,87
68	FFPP.- Acondicionamiento juntas trasvase Tajo-Tietar desde Z.R. Valdecañas	44.428,00	2.010	43.539,44	43.539,44	1.741,58
69	Labores explotación, mantenimiento y conservación de presas(pp Rosarito 2008)	58.471,57	2.010	57.302,14	57.302,14	2.292,09
70	FFPP.- Estudio impacto ambiental proyecto regulación río Tietar y consolidación regadíos existentes	29.406,00	2.010	28.817,88	28.817,88	1.152,72
71	FFPP.- Adecuación acometidas, protecciones y celdas de medida en instalaciones de Alta Tensión de las presas de Borbollón y Rosarito (p.p. Rosarito)	52.959,06	2.010	51.899,88	51.899,88	2.076,00
72	FFPP.- Sustitución de diversos cuadros eléctricos en la presa de Rosarito	56.538,40	2.011	56.538,40	56.538,40	2.261,54
73	FFPP.- Renovación del alumbrado exterior en la presa de Rosarito	198.284,99	2.011	198.284,99	198.284,99	7.931,40
74	Labores explotación, mantenimiento y conservación de presas(pp Rosarito 2010)	107.581,47	2.011	107.581,47	107.581,47	4.303,26
75	FFPP.- Aporación de caudales al río Tietar desde la ZR Valdecañas	44.840,00	2.011	44.840,00	44.840,00	1.793,60
Suma		3.573.297,57			3.174.513,82	126.980,53



### **3.13. RIEGOS DEL TIÉTAR**

**3.11.1. Obras anteriores a la Ley de Aguas**

**3.11.2. Obras posteriores a la Ley de Aguas**

**CALCULO DEL APARTADO C)**  
**INVERSIONES REALIZADAS ANTES DE LA ENTRADA EN VIGOR DE LA LEY DE AGUAS 1-1-86**  
**RIEGOS DEL TIETAR. AÑO 2011**

Nº	TITULO DE LA OBRA	IMPORTE	AÑO COMIENZO APORTACION	50% DE APORTACION AL COSTE	ANUALIDAD	ANUALIDAD ACTUALIZADA
1	Canal trozo 1 Margen Izquierda	178.119,20	1961	89.059,60	0,00	0,00
2	1er. Sector acequias M. I.	65.584,67	1960	32.792,34	0,00	0,00
3	Canal trozo 2 y 2 sector M.I.	435.239,32	1960	217.619,66	0,00	0,00
4	Liquidacion	33.982,19	1965	16.991,10	0,00	0,00
5	Canal trozo 3 y tercer sector M.I.	15.867,44	1960	7.933,72	0,00	0,00
6	Liquidacion	42.115,56	1965	21.057,78	0,00	0,00
7	Trozo 1 Camino de servicio M.D.	59.209,93	1960	29.604,97	0,00	0,00
8	Trozo 2 Camino de servicio M.D.	51.621,92	1960	25.810,96	0,00	0,00
9	Trozo 3 Camino de servicio M.D.	32.097,11	1960	16.048,56	0,00	0,00
10	Liquidacion	3.080,46	1962	1.540,23	0,00	0,00
11	Afirmado del Camino de Servicio M.D. Trozo 4	10.161,34	1960	5.080,67	0,00	0,00
12	Trozo 1 Canal M.D. Tramo primero	13.576,18	1960	6.788,09	0,00	0,00
13	Trozo 1 Canal M.D. Tramo segundo	111.000,74	1960	55.500,37	0,00	0,00
14	Liquidacion	11.331,97	1963	5.665,99	0,00	0,00
15	Trozo 2 Canal M.D.	51.621,92	1960	25.810,96	0,00	0,00
16	Liquidacion	48.143,65	1965	24.071,83	0,00	0,00
17	Trozo 3 Canal M.D.	70.322,63	1960	35.161,32	0,00	0,00
18	Liquidacion	7.017,07	1962	3.508,54	0,00	0,00
19	Trozo 4 Canal M.D. y su camino de servicio	113.275,19	1960	56.637,60	0,00	0,00
20	Liquidacion	11.006,92	1965	5.503,46	0,00	0,00
21	Trozo 5 y 6 Canal M.D. y su camino de servicio	399.662,08	1960	199.831,04	0,00	0,00
22	Liquidacion	23.365,91	1965	11.682,96	0,00	0,00
23	Primer y Segundo sectores acequias M.D.	19.369,92	1960	9.684,96	0,00	0,00
24	Liquidacion	16,85	1962	8,43	0,00	0,00
25	Tercer sector acequias M.D.	26.790,90	1960	13.395,45	0,00	0,00
26	Liquidacion	3.568,49	1963	1.784,25	0,00	0,00
27	Cuarto sector de acequias de la M.D.	37.471,10	1960	18.735,55	0,00	0,00
28	Quinto y Sexto sectores acequias M.D.	111.688,68	1962	55.844,34	0,00	0,00
29	Liquidacion	21.982,73	1965	10.991,37	0,00	0,00
30	Caminos de interes comun M.I. desglosado b	15.149,43	1962	7.574,72	0,00	0,00
31	Liquidacion	38.712,86	1963	19.356,43	0,00	0,00
32	Caminos de interes comun M.I. desglosado A	78.836,80	1962	39.418,40	0,00	0,00
33	Liquidacion	21.406,75	1963	10.703,38	0,00	0,00
34	Caminos de interes comun C-8 M.D.	9.416,53	1963	4.708,27	0,00	0,00
35	Liquidacion	2.487,11	1964	1.243,56	0,00	0,00
36	Caminos de interes comun agrupacion 7 caminos M.D.	19.660,02	1963	9.830,01	0,00	0,00
37	Liquidacion	11.012,54	1964	5.506,27	0,00	0,00
38	Caminos Generales 3,4 y 6 M.D.	72.770,45	1963	36.385,23	0,00	0,00
39	Liquidacion	31.204,88	1964	15.602,44	0,00	0,00
40	Liquidacion	17.384,63	1963	8.692,32	0,00	0,00
41	Caminos Generales 8,9 y 10 de la M.I.	211.539,27	1960	105.769,64	0,00	0,00
42	Liquidacion	28.028,09	1963	14.014,05	0,00	0,00
43	Acondicionamiento y rehabilitacion Km. 7,300 del Canal de la M.D.	8.474,49	1962	4.237,25	0,00	0,00
44	Liquidacion	177,00	1968	88,50	0,00	0,00
45	Acondicionamiento 5 y 6 trozo Canal M.D.	6.142,75	1963	3.071,38	0,00	0,00
46	Liquidacion	616,52	1965	308,26	0,00	0,00
47	Recargo de piedra Camino de Servicio M.I. P.K. 1,400 a 13,575	8.101,35	1965	4.050,68	0,00	0,00
48	Acondicionamiento de secciones del canal M.I.	11.948,08	1965	5.974,04	0,00	0,00
49	Acondicionamiento de secciones del canal de la M.D.	17.426,73	1965	8.713,37	0,00	0,00
50	Adicional	26,46	1965	13,23	0,00	0,00
51	Reparacion de acequias 36 y 36 b	1.194,54	1965	597,27	0,00	0,00
52	Defensa del sifon de Alardos	4.960,27	1965	2.480,14	0,00	0,00
53	Camino General n 5	120.803,43	1965	60.401,72	0,00	0,00
54	Encauzamiento del arroyo del caserio de las Huertas	7.059,82	1965	3.529,91	0,00	0,00
55	Reparacion de daños por temporales año 1965 subzona M.I.	13.403,72	1969	6.701,86	0,00	0,00
56	Reparacion daños por temporales año 1965 subzona M.D.	16.105,98	1969	8.052,99	0,00	0,00
57	Reparacion del muro en el rapido del canal M.I. Km. 30,800	4.590,48	1969	2.295,24	0,00	0,00
58	Pasos sobre acequias y cunetas de caminos del Plan Coordinado Sector IX	4.412,04	1969	2.206,02	0,00	0,00

**CALCULO DEL APARTADO C)**  
**INVERSIONES REALIZADAS ANTES DE LA ENTRADA EN VIGOR DE LA LEY DE AGUAS 1-1-86**  
**RIEGOS DEL TIETAR. AÑO 2011**

Nº	TITULO DE LA OBRA	IMPORTE	AÑO COMIENZO APORTACION	50% DE APORTACION AL COSTE	ANUALIDAD	ANUALIDAD ACTUALIZADA
59	Riego asfaltico del Camino General n 2	12.493,71	1969	6.246,86	0,00	0,00
60	Riego asfaltico del Camino General n 8	60.762,32	1969	30.381,16	0,00	0,00
61	Riego asfaltico del Camino General n 9	27.125,32	1969	13.562,66	0,00	0,00
62	Acondicionamiento acueducto de Cuartos Km. 27 Canal M.D.	6.896,85	1969	3.448,43	0,00	0,00
63	Acondicionamiento obra subzona de la M.I. motivada por temporales de invierno 1959 - 1960	1.566,46	1969	783,23	0,00	0,00
64	Acondicionamiento y mejora de las obras del plan Coordinado del embalse de Rosarito, subzona M.I.	2.089,64	1969	1.044,82	0,00	0,00
65	Acondicionamiento del Camino General n 1 Km. 4 al 11, motivado por los temporales de invierno 1959 - 1960	3.097,50	1969	1.548,75	0,00	0,00
66	Recargo de piedra del Camino General n 8, Trozo 1 Km. 0 al 14,282	14.436,90	1969	7.218,45	0,00	0,00
67	Reparacion de la averia del P.K. 7,300 del Canal de Rosarito M.D.	3.004,15	1969	1.502,08	0,00	0,00
68	Reparacion del Camino General n 5	113.421,37	1978	56.710,69	0,00	0,00
69	Liquidacion definitiva	11.381,87	1985	5.690,94	0,00	0,00
70	Acondicionamiento acequia 35 M.I.	38.164,27	1978	19.082,14	0,00	0,00
71	Reparacion Camino General n 1 Trozo Primero	170.487,69	1979	85.243,85	0,00	0,00
72	Revison de Precios	5.525,41	1979	2.762,71	0,00	0,00
73	Liquidacion Provisional	5.040,78	1985	2.520,39	0,00	0,00
74	Liquidacion Definitiva	2.669,47	1987	1.334,74	63,00	63,32
75	Reparacion Camino General n 1, Trozo Segundo	39.359,71	1979	19.679,86	0,00	0,00
76	Idem, no incluido anteriormente	1.033,97	1985	516,99	0,00	0,00
77	Liquidacion Provisional	2.495,92	1985	1.247,96	0,00	0,00
78	Liquidacion Definitiva	114,53	1987	57,27	2,70	2,71
79	Reparacion del Camino General n 1, Trozo 4	66.623,20	1979	33.311,60	0,00	0,00
80	Liquidacion Provisional	4.730,20	1983	2.365,10	0,00	0,00
81	Liquidacion Definitiva	116,58	1987	58,29	2,75	2,76
82	Reparacion del Camino General n 2	32.923,51	1979	16.461,76	0,00	0,00
83	Liquidacion Provisional	3.888,97	1985	1.944,49	0,00	0,00
84	Liquidacion Definitiva	210,91	1987	105,46	4,98	5,00
85	Reparacion del Camino General n 8	25.223,20	1979	12.611,60	0,00	0,00
86	Liquidacion Provisional	1.999,59	1985	999,80	0,00	0,00
87	Liquidacion Definitiva	530,09	1988	265,05	12,51	12,57
88	Reparacion Camino General n 9	18.047,25	1979	9.023,63	0,00	0,00
89	Liquidacion Provisional	1.654,81	1985	827,41	0,00	0,00
90	Liquidacion Definitiva	151,46	1987	75,73	3,57	3,59
91	Reparacion Camino General n 10	16.227,27	1979	8.113,64	0,00	0,00
92	Liquidacion Provisional	2.063,56	1985	1.031,78	0,00	0,00
93	Liquidacion Definitiva	151,46	1987	75,73	3,57	3,59
94	Rehabilitacion de juntas sifon de Gualtaminos	5.825,62	1980	2.912,81	0,00	0,00
95	Rehabilitacion secciones por averia en Canal M.D.	7.459,58	1980	3.729,79	0,00	0,00
96	Acueducto Canal M.I. Km. 10	33.076,81	1980	16.538,41	0,00	0,00
97	Liquidacion Definitiva	2.880,59	1987	1.440,30	67,98	68,32
98	Acueducto Canal M.I. Zarraila	25.583,04	1980	12.791,52	0,00	0,00
99	Liquidacion Definitiva	2.585,72	1985	1.292,86	0,00	0,00
100	Rehabilitacion revestimiento Canal M.I. P.K. 0 a 12	59.491,30	1980	29.745,65	0,00	0,00
101	Liquidacion Definitiva	5.473,63	1987	2.736,82	129,18	129,83
102	Rehabilitacion revestimiento del Canal M.I. P.K. 12 a 31,500	59.768,36	1980	29.884,18	0,00	0,00
103	liquidacion definitiva	4.461,29	1987	2.230,65	105,29	105,82
104	Rehabilitacion revestimiento Canal M.I. P.K. 31,500 a 49,589	59.331,99	1980	29.666,00	0,00	0,00
105	Liquidacion provisional y definitiva	378,26	1987	189,13	8,93	8,97
106	Rehabilitacion revestimiento Canal M.D. P.K. 0 a 31,500	56.116,94	1980	28.058,47	0,00	0,00
107	Liquidacion Definitiva	5.576,87	1985	2.788,44	0,00	0,00
108	Rehabilitacion revestimiento Canal M.D. P.K. 31,500 a 63,725	58.340,59	1980	29.170,30	0,00	0,00
109	Liquidacion Definitiva	6.228,89	1985	3.114,45	0,00	0,00
110	Urgente reparacion desprendimiento en M.D. (Parque M.O.P.U.)	36.060,73	1980	18.030,37	0,00	0,00
111	Urgente reparacion desprendimiento Camino n 1 (Parque M.O.P.U.) (No incluido anteriormente)	24.040,48	1985	12.020,24	0,00	0,00
112	Expropiacion en el T.M. de Villanueva de la Vera	11.368,26	1981	5.684,13	0,00	0,00
113	Reparacion Camino General n 6	14.424,29	1979	7.212,15	0,00	0,00

**CALCULO DEL APARTADO C)**  
**INVERSIONES REALIZADAS ANTES DE LA ENTRADA EN VIGOR DE LA LEY DE AGUAS 1-1-86**  
**RIEGOS DEL TIETAR. AÑO 2011**

Nº	TITULO DE LA OBRA	IMPORTE	AÑO COMIENZO APORTACION	50% DE APORTACION AL COSTE	ANUALIDAD	ANUALIDAD ACTUALIZADA
114	Liquidacion Provisional	1.834,30	1985	917,15	0,00	0,00
115	Liquidacion Definitiva	151,46	1987	75,73	3,57	3,59
116	Acondicionamiento de canales (Febrero 1969)	16.984,20	1969	8.492,10	0,00	0,00
117	Consolidacion del Acueducto n 6 Canal M.D. P.K. 13,355 y 13,442	27.045,54	1980	13.522,77	0,00	0,00
118	Liquidacion Definitiva	3.615,95	1985	1.807,98	0,00	0,00
119	Consolidacion Acueducto 8 y 9 y tramo de union de ambos canales M.D. P.K. 18,581 y 18,809	113.771,59	1980	56.885,80	0,00	0,00
120	Liquidacion Definitiva	5.881,88	1987	2.940,94	138,81	139,50
121	Consolidacion acueductos 4 y 5 Canal M.D. P.K. 10,150 y 11,303	76.988,09	1980	38.494,05	0,00	0,00
122	Liquidacion Provisional y Definitiva	7.969,93	1985	3.984,97	0,00	0,00
123	Consolidacion Acueducto 14 Canal M.D. P.K. 26,803 y 27,004	68.305,03	1980	34.152,52	0,00	0,00
124	Liquidacion Provisional y Definitiva	6.867,25	1987	3.433,63	162,07	162,88
125	Consolidacion Acueducto n 15 Canal M.D. P.K. 23,104 y 27,310	113.373,12	1980	56.686,56	0,00	0,00
126	Liquidacion Definitiva	10.902,19	1987	5.451,10	257,29	258,58
127	Consolidacion Acueductos 19 y 20 Canal M.D. P.K. 23,206 y 38,301	62.447,82	1980	31.223,91	0,00	0,00
128	Liquidacion Definitiva	5.909,57	1987	2.954,79	139,47	140,17
129	Rehabilitacion de revestimiento entre P.K. 5,055 y 8,492 Canal M.D.	59.671,97	1980	29.835,99	0,00	0,00
130	Liquidacion Provisional	5.794,02	1985	2.897,01	0,00	0,00
131	Liquidacion Definitiva	378,57	1987	189,29	8,93	8,97
133	Reparacion parcial de emergencia del afirmado del camino de servicio Canal M.I. P.K. 1 al 12	12.197,63	1980	6.098,82	0,00	0,00
134	Liquidacion Definitiva	1.525,56	1985	762,78	0,00	0,00
135	Consolidacion de acueductos 9 y 10 Canal M.I. P.K. 20,596 y 21,413	131.725,25	1981	65.862,63	0,00	0,00
136	Liquidacion Definitiva	12.184,43	1987	6.092,22	287,55	288,99
137	Consolidacion de acueductos 1 y 3 Canal M.D. P.K. 7,617 y 8,939	64.429,68	1981	32.214,84	0,00	0,00
138	Liquidacion Definitiva	3.755,38	1987	1.877,69	88,63	89,07
139	Consolidacion del acueducto n 7 Canal M.D. P.K. 16,693 y 16,772	42.377,30	1981	21.188,65	0,00	0,00
140	Liquidacion Definitiva	3.938,87	1987	1.969,44	92,96	93,42
141	Consolidacion acueductos 16, 17 y 18 Canal M.D. P.K. 28,289 y 30,349	76.137,11	1981	38.068,56	0,00	0,00
142	Liquidacion Definitiva	6.006,93	1987	3.003,47	141,76	142,47
143	Consolidacion del acueducto n 21 Canal M.D. P.K. 42,967 y 43,109	37.636,56	1981	18.818,28	0,00	0,00
144	Liquidacion Definitiva	3.053,65	1987	1.526,83	72,07	72,43
145	Rehabilitacion parcial del revestimiento entre los P.K. 1,900 y 4,100 del Canal de la M.D.	178.910,67	1981	89.455,34	0,00	0,00
146	Liquidacion Provisional	9.267,46	1985	4.633,73	0,00	0,00
147	Liquidacion Definitiva	1.149,71	1987	574,86	27,13	27,27
148	Rehabilitacion parcial del revestimiento entre los P.K. 29,525 y 33,100	178.857,33	1981	89.428,67	0,00	0,00
149	Liquidacion Provisional	18.479,56	1985	9.239,78	0,00	0,00
150	Liquidacion Definitiva	1.131,69	1987	565,85	26,71	26,84
151	Rehabilitacion revestimiento entre los P.K. 43,600 y 57,564	175.670,13	1981	87.835,07	0,00	0,00
152	Liquidacion Definitiva	17.339,15	1987	8.669,58	409,20	411,25
153	Rehabilitacion parcial del revestimiento entre los P.K. 14,800 y 20,550. Canal Margen Izquierda	123.712,99	1981	61.856,50	0,00	0,00
154	Rehabilitacion del revestimiento entre los P.K. 20,705 y 29,840 del Canal de la M.I.	176.035,79	1981	88.017,90	0,00	0,00
155	Liquidacion Provisional	15.541,01	1985	7.770,51	0,00	0,00
156	Liquidacion Definitiva	757,28	1987	378,64	17,87	17,96
157	Rehabilitacion parcial del revestimiento entre los P.K. 31,055 al 37,535 del Canal de la M.I.	178.140,68	1981	89.070,34	0,00	0,00
158	Liquidacion Provisional	15.737,72	1985	7.868,86	0,00	0,00
159	Liquidacion Definitiva	1.514,55	1987	757,28	35,74	35,92
160	Recargo de piedra y riego asphaltico de los Caminos Generales 9 y 10	166.736,35	1981	83.368,18	0,00	0,00
161	Liquidacion Provisional	18.550,30	1985	9.275,15	0,00	0,00
162	Liquidacion Definitiva	894,20	1987	447,10	21,10	21,21
163	Consolidacion de los acueductos 6 y 7 Canal M.I. P.K. 16,333 y 17,784	90.969,19	1981	45.484,60	0,00	0,00
164	Liquidacion Definitiva	8.998,46	1987	4.499,23	212,36	213,42
165	Consolidacion de los Acueductos 22 y 23 Canal M.D. P.K. 47,899 y 48,089	62.159,62	1982	31.079,81	0,00	0,00
166	Modificado	12.320,91	1983	6.160,46	0,00	0,00

**CALCULO DEL APARTADO C)**  
**INVERSIONES REALIZADAS ANTES DE LA ENTRADA EN VIGOR DE LA LEY DE AGUAS 1-1-86**  
**RIEGOS DEL TIETAR. AÑO 2011**

Nº	TITULO DE LA OBRA	IMPORTE	AÑO COMIENZO APORTACION	50% DE APORTACION AL COSTE	ANUALIDAD	ANUALIDAD ACTUALIZADA
167	Liquidacion Definitiva	5.960,35	1987	2.980,18	140,66	141,36
168	Consolidacion de los acueductos 14, 15 y 16 del Canal de la M.I. P.K. 37,392 y 45,223 y modificado	196.837,90	1982	98.418,95	0,00	0,00
169	Liquidacion provisional y definitiva	8.297,03	1985	4.148,52	0,00	0,00
170	Reparacion de daños en acequias 7, 7j, 7d, 7f, 55 y 60 del Canal de la M.I.	18.754,58	1982	9.377,29	0,00	0,00
171	Liquidacion Provisional	1.705,61	1985	852,81	0,00	0,00
172	Liquidacion Definitiva	189,17	1987	94,59	4,46	4,48
173	Paso en el P.K. 12,500 del Canal de la M.D. de los Riegos del Tietar	4.549,66	1982	2.274,83	0,00	0,00
174	Consolidacion acueductos 10, 11, 12 y 13 Canal M.D. P.K. 19,723 y 23,019	108.047,18	1982	54.023,59	0,00	0,00
175	Liquidacion Definitiva	10.280,67	1987	5.140,34	242,62	243,83
176	Reparacion Camino General n 3	54.659,45	1980	27.329,73	0,00	0,00
177	Liquidacion Provisional	6.279,57	1985	3.139,79	0,00	0,00
178	Liquidacion Definitiva	125,85	1987	62,93	2,97	2,98
179	Reparacion y consolidacion Canal M.I. entre los P.K. 29,200 y 49,590, año 1980	23.274,19	1980	11.637,10	0,00	0,00
180	Reparacion Camino General n1 , Trozo tercero	63.089,60	1980	31.544,80	0,00	0,00
181	Resto	24.641,50	1985	12.320,75	0,00	0,00
182	Liquidacion Definitiva	4.474,28	1987	2.237,14	105,59	106,12
183	Proteccion y refuerzo interior, sifon garganta Minchones	16.023,66	1981	8.011,83	0,00	0,00
184	Consolidacion del acueducto n 2, Canal M.D.	50.184,51	1983	25.092,26	0,00	0,00
185	Liquidacion Definitiva	4.289,29	1987	2.144,65	101,23	101,74
186	Consolidacion acueductos 1, 2 y 3 Canal M.I.	26.552,40	1981	13.276,20	0,00	0,00
187	Resto	113.304,14	1982	56.652,07	0,00	0,00
188	Liquidacion Provisional	9.536,91	1985	4.768,46	0,00	0,00
189	Recrecimiento y refuerzo del ponton P.K. 23 Canal M.I.	2.700,84	1982	1.350,42	0,00	0,00
190	Resto	11.793,06	1983	5.896,53	0,00	0,00
191	Liquidacion Definitiva	227,18	1983	113,59	0,00	0,00
192	Rehabilitacion parcial del revestimiento entre los P.K. 19,812 y 24, 200 Canal M.D.	25.083,87	1982	12.541,94	0,00	0,00
193	Resto	87.347,39	1983	43.673,70	0,00	0,00
194	Liquidacion Provisional	11.258,92	1985	5.629,46	0,00	0,00
195	Liquidacion definitiva	484,66	1987	242,33	11,44	11,50
196	Rehabilitacion parcial del revestimiento entre los P.K. 7,572 al 10,700 Canal M.I. (con liquidacion definitiva)	124.851,81	1983	62.425,91	0,00	0,00
197	Construccion de un caño en el P.K. 35,500 del Canal M.I.	3.819,40	1983	1.909,70	0,00	0,00
198	Liquidacion definitiva	75,16	1987	37,58	1,77	1,78
200	Reparacion urgente entre los P.K. 8,627 y 8,897 Canal M.D.	12.449,61	1983	6.224,81	0,00	0,00
201	Restitucion del sifon de la Acequia 60 en su interseccion con el Camino General n 8	6.158,73	1983	3.079,37	0,00	0,00
202	Liquidacion definitiva	828,25	1985	414,13	0,00	0,00
203	Rehabilitacion parcial del revestimiento entre los P.K. 36,142 y 42,366 Canal M.D.	117.418,80	1983	58.709,40	0,00	0,00
204	Liquidacion provisional	10.692,45	1987	5.346,23	252,34	253,60
205	Liquidacion definitiva	498,80	1987	249,40	11,77	11,83
206	Reparacion del revestimiento Canal M.D. entre los P.K. 0,000 al 1,860	117.382,47	1983	58.691,24	0,00	0,00
207	Liquidacion definitiva	9.455,76	1987	4.727,88	223,16	224,28
208	Reparacion subacuatica del sifon del rio Tietar	17.438,94	1983	8.719,47	0,00	0,00
209	Liquidacion provisional	719,36	1987	359,68	16,98	17,06
210	Rehabilitacion parcial del revestimiento entre los P.K. 44,954 al 49,02 Canal M.I.	114.350,32	1984	57.175,16	0,00	0,00
211	Liquidacion definitiva	12.350,67	1987	6.175,34	291,48	292,94
212	Rehabilitacion del revestimiento entre los P.K. 0,000 al 1,387 Canal M.I.	78.882,84	1984	39.441,42	0,00	0,00
213	Liquidacion definitiva	8.937,45	1987	4.468,73	210,92	211,97
214	Rehabilitacion revestimiento entre los P.K. 50,475 y 57,378 Canal M.D.	125.539,44	1984	62.769,72	0,00	0,00
215	Liquidacion provisional	17.324,82	1987	8.662,41	408,87	410,91
216	Resto	59.632,08	1985	29.816,04	0,00	0,00

**CALCULO DEL APARTADO C)**  
**INVERSIONES REALIZADAS ANTES DE LA ENTRADA EN VIGOR DE LA LEY DE AGUAS 1-1-86**  
**RIEGOS DEL TIETAR. AÑO 2011**

Nº	TITULO DE LA OBRA	IMPORTE	AÑO COMIENZO APORTACION	50% DE APORTACION AL COSTE	ANUALIDAD	ANUALIDAD ACTUALIZADA
217	Liquidacion definitiva	469,09	1987	234,55	11,07	11,13
218	Rehabilitacion revestimiento entre los P.K. 1,387 al 5,015 Canal Margen Izquierda	184.859,77	1984	92.429,89	0,00	0,00
219	Liquidacion provisional y definitiva	10.395,90	1987	5.197,95	245,34	246,57
220	Rehabilitacion temporal de las conducciones del sifon de la garganta de Minchones Canal M.D.	34.950,14	1984	17.475,07	0,00	0,00
221	Liquidacion definitiva	599,73	1987	299,87	14,15	14,22
222	Perfilado y restitution de rasantes y extraccion de aterrramientos de cauces y rehabilitacion de explanaciones de caminos	56.525,19	1984	28.262,60	0,00	0,00
223	Refuerzo y rehabilitacion del recrecimiento entre los P.K. 15,247 y 15,348 del Canal M.D.	26.111,54	1984	13.055,77	0,00	0,00
224	Liquidacion definitiva	753,71	1987	376,86	17,79	17,88
225	Rehabilitacion parcial revestimiento entre los P.K. 24,700 y 29,950 Canal M.D. (con liquidacion)	229.380,86	1985	114.690,43	0,00	0,00
226	Rehabilitacion del revestimiento entre los P.K.7,900 y 10,753 Canal M.D.	73.300,85	1984	36.650,43	0,00	0,00
227	Resto	109.545,80	1985	54.772,90	0,00	0,00
228	Liquidacion provisional	17.850,51	1987	8.925,26	421,27	423,38
229	Liquidacion definitiva	231,02	1987	115,51	5,45	5,48
230	Recargo de piedra y reigo asphaltico Camino General n 4 de los riegos del Tietar (no incluido anteriormente)	23.383,76	1985	11.691,88	0,00	0,00
231	Liquidacion definitiva	14.455,30	1987	7.227,65	341,15	342,86
232	Rehabilitacion revestimiento Canal M.I. rio Tietar entre los P.K. 30,80 y 33,222 (Caceres)	29.142,00	1985	14.571,00	0,00	0,00
233	Liquidacion definitiva	496,14	1987	248,07	11,71	11,77
234	Adquisicion de tuberias y piezas especiles para prevencion y reparacion averias en los canales de la Z.R. Rosarito (Caceres)	15.197,91	1985	7.598,96	0,00	0,00
235	Liquidacion definitiva	2.813,22	1987	1.406,61	66,39	66,72
236	Desgue almenaras de la acequia 37 de la M.I. del rio Tietar	13.053,45	1985	6.526,73	0,00	0,00
237	Liquidacion definitiva	16,29	1985	8,15	0,00	0,00
238	Acondicionamiento de la red de acequias de la M.D. del rio Tietar,- Campaña-74	15.357,29	1985	7.678,65	0,00	0,00
239	Liquidacion Definitiva	2.153,37	1985	1.076,69	0,00	0,00
240	Acondicionamiento de la red de acequias de la M.I. del rio Tietar Campaña -74	18.423,62	1987	9.211,81	434,80	436,97
241	Liquidacion Definitiva	196,93	1987	98,47	4,65	4,67
242	Reparacion desperfectos ocasionados en canal M.D. P.K. 7,760 y 7,824 Rosarito y caminos de servicio por deslizamiento de terraplen	29.323,38	1985	14.661,69	0,00	0,00
243	Liquidacion Definitiva	150,25	1987	75,13	3,55	3,57
244	Refuerzo sifon de la Garganta de Alardos sobre el Km. 2 del Canal de la M.D. Riegos del Tietar. (Liquidacion unica y definitiva por rescision contrato)	4.218,38	1985	2.109,19	0,00	0,00
245	Consolidacion de los sifones del arroyo Zaragate, Garganta de Gualtaminos, Rio Moros y Arroyo Molinillo, Canal M.D. de la Z.R. de Rosarito	5.478,39	1985	2.739,20	0,00	0,00
246	Estudio y redaccion de los proyectos de consolidacion o sustitucion de tramos en terraplen, media ladera o acueducto, y reparacion del revestimiento de los canales de Rosarito (presupuesto mas liquidacion)	58.688,24	1987	29.344,12	1.385,04	1.391,97
247	Acondicionamiento acequias 63 P.K. 1,870 a 4,050, Canal M.I. Riegos de Rosarito	6.528,89	1988	3.264,45	154,08	154,85
248	Incorporacion al Canal M.D. Rosarito caudales fluyentes por la Garganta de Cuartos	17.202,49	1988	8.601,25	405,98	408,01
249	Incorporacion al canal de la M.D. de Rosarito, caudales fluyentes de la garganta de Jaranda	24.111,80	1988	12.055,90	569,04	571,89
250	Acondicionamiento de la red de acequias de la M.I. del rio Tietar. Campaña de 1974	18.620,55	1988	9.310,28	439,44	441,64
251	Sustitucion del revestimiento de la acequia 63 de la M.I. de los riegos del Tietar, P.K. 1,870 al P.K. 4,050	6.528,89	1992	3.264,45	154,08	154,85
252	Reparacion de obras del embalse de Rosarito	4.978,20	1992	2.489,10	117,49	118,08

**CALCULO DEL APARTADO C)**  
**INVERSIONES REALIZADAS ANTES DE LA ENTRADA EN VIGOR DE LA LEY DE AGUAS 1-1-86**  
**RIEGOS DEL TIETAR. AÑO 2011**

Nº	TITULO DE LA OBRA	IMPORTE	AÑO COMIENZO APORTACION	50% DE APORTACION AL COSTE	ANUALIDAD	ANUALIDAD ACTUALIZADA
253	Rehabilitacion del canal de Rosarito M.D. km. 27	2.997,20	1992	1.498,60	70,73	71,08
254	Acondicionamiento y mejora de la acequia 63, M.I. campaña 1967	7.989,96	1992	3.994,98	188,56	189,50
255	Enlucido de tramos en el revestimiento del canal de la M.I. desde el Km 27,340 y de las acequias 30, 31 y 35. Campaña de 1967	8.924,39	1992	4.462,20	210,62	211,67
256	Reparacion de daños ocasionados en el trozo 1 del canal de Rosarito M.D.	645,62	1992	322,81	15,24	15,32
257	Enlucido de tramos en el revestimiento del canal de la M.I. hasta el km. 27,340. Campaña de 1967	8.114,54	1992	4.057,27	191,50	192,46
258	Acondicionamiento del canal y acequias de la M.D. de los Riegos del Tietar. Campaña 1968	7.705,78	1992	3.852,89	181,86	182,77
259	Acondicionamiento secciones canal Rosarito M.I. Trozo 1	6.736,07	1992	3.368,04	158,97	159,76
260	Acondicionamiento de secciones del canal de la M.D. Rosarito	20.734,92	1992	10.367,46	489,34	491,79
261	Enlucido de tramos del revestimiento del canal de la M.D. . Campaña 1967	5.444,41	1992	2.722,21	128,49	129,13
262	Baden en la Garganta de Alardos de los riegos del Tietar	224,84	1992	112,42	5,31	5,34
263	Acondicionamiento de secciones en canal de Rosarito M.I. Trozo 3	4.942,07	1992	2.471,04	116,63	117,21
264	Acondicionamiento de secciones del canal de Rosarito M.I. Trozo 2	8.841,37	1992	4.420,69	208,66	209,70
265	Obras de acondicionamiento del canal y acequias de la M.I. Campaña 1967	8.868,16	1992	4.434,08	209,29	210,34
266	Caminos de interes comun C-30 y C-32 en el Sector I del Plan Coordinado de Rosarito	22.652,80	1992	11.326,40	534,61	537,28
267	Caminos de interes comun C-25 y C-26 en el Sector I del Plan Coordinado de Rosarito	17.191,44	1992	8.595,72	405,72	407,75
268	Defensa de la ladera en el km 2 del canal de la M.I.	2.375,36	1992	1.187,68	56,06	56,34
269	Recargo de piedra y reparacion de camino de servicio del canal de la M.I., P.K. 13,575 al 49,589	41.138,29	1992	20.569,15	970,86	975,71
270	Correccion de los encharcamientos producidos por los desagues de las acequias 28 y 39 de la M.D.	6.591,40	1992	3.295,70	155,56	156,34
271	Rehabilitacion de desagues de la zona de Miramontes del Plan Coordinado de Rosarito	2.706,68	1992	1.353,34	63,88	64,20
272	Rehabilitacion de desagues de la zona de Rosalejo del Plan Coordinado de Rosarito	2.380,36	1992	1.190,18	56,18	56,46
273	Rehabilitacion y mejora de la acequia 37 de la M.I. en el P.K. 7,070	2.457,20	1992	1.228,60	57,99	58,28
274	Revestimiento tramo final canal de descarga almenara de Miramontes, trozo 1 M.I.	6.901,71	1992	3.450,86	162,88	163,69
275	Incorporacion al canal de la M.D. de los caudales fluyentes por la Garganta de Alardos	17.730,34	1992	8.865,17	418,44	420,53
276	Ampliacion de la obra de fabrica del canal de la M.I. sobre el arroyo Carcaboso	1.993,64	1992	996,82	47,05	47,29
277	Compuertas para red de acequias embalse de Rosarito	1.089,39	1992	544,70	25,71	25,84
278	Enlucido de tramos en el revestimiento de las acequias de la M.I. 1A, 4, 4A, 5, 6, 7, 7F, 7H y 8. Campaña 1968	7.814,53	1992	3.907,27	184,42	185,34
279	Presupuesto primer desglosado de rehabilitacion y mejora de la red de acequias derivadas del canal de la M.I. para la campaña de 1972	4.863,39	1992	2.431,70	114,78	115,35
280	Encauzamiento del arroyo de las Lomas del Saliente	11.520,93	1992	5.760,47	271,89	273,25
281	Colaboracion tecnica para la prospeccion de averias en el sifon sobre el rio Tietar en el canal de la M.I.	2.789,80	1992	1.394,90	65,84	66,17
282	Expropiaciones en la Z.R. en todos los terminos municipales a excepcion de Villanueva de la Vera	115.843,29	1992	57.921,65	2.733,90	2.747,57
283	Expropiaciones en el T.M. de Villanueva de la Vera no incluidas en listas cobratorias hasta 1991	3.785,17	1992	1.892,59	89,33	89,78
284	Encauzamiento del arroyo Boguillas	7.729,51	1992	3.864,76	182,42	183,33
Suma		9.557.241,80			18.149,13	18.239,88

**CALCULO DEL APARTADO C)**  
**INVERSIONES REALIZADAS DESPUES DE LA ENTRADA EN VIGOR DE LA LEY DE AGUAS 1-1-86**  
**RIEGOS DEL TIETAR. AÑO 2011**

Nº	TITULO DE LA OBRA	IMPORTE	AÑO COMIENZO APORTACION	BASE IMPONIBLE	BASE IMPONIBLE ACTUALIZADA	ANUALIDAD ACTUALIZADA
1	Consolidacion acueducto n 5 C.M.I. Zona Regable Rosarito P.K. 13,600 al 14,140 (Modificado)	199.259,32	1987	7.970,37	66.313,50	2.652,54
2	Consolidacion Acueducto n 8 C.M.I. Zona Regable Rosarito P.K. 19,884 al 20,110 (Modificado)	100.568,41	1987	4.022,74	33.469,18	1.338,77
3	Acondicionamiento Acequia 37 C.M.I. Zona Regable Rosarito P.K. 8,325 a 15,300 (Liquidacion Provisional)	126.180,09	1987	5.047,20	41.992,72	1.679,71
4	Acondicionamiento acequia 37 C.M.I. Zona Regable Rosarito P.K. 0,000 al 8,325 (Liquidacion Provisional)	221.214,09	1987	8.848,56	73.620,05	2.944,80
5	Consolidacion acueductos 11,12 y 13 C.M.I. Zona Regable Rosarito P.K. 22,711 a 27,869 (Liquidacion Provisional)	155.221,20	1987	6.208,85	51.657,62	2.066,30
6	Acondicionamiento y mejora firme de los caminos de interes comun C-25 y C-30 M.D. (Liquidacion Provisional)	141.980,33	1987	5.679,21	47.251,05	1.890,04
7	Consolidacion Acueductos 24 a 27 inclusive C.M.D. Zona Regable de Rosarito (Liquidacion Provisional)	119.314,17	1987	4.772,57	39.707,77	1.588,31
8	Consolidacion Acueductos 28 a 32 inclusive C.M.D. Zona Regable de Rosarito (Liquidacion Provisional)	83.240,93	1987	3.329,64	27.702,58	1.108,10
9	F.P. Reparacion y conservacion C.M.D. Zona Regable de Rosarito en 1986	14.516,67	1987	580,67	4.831,15	193,25
10	F.P. Reparacion y conservacion acequias C.M.D. Zona Regable de Rosarito 1986	14.505,43	1987	580,22	4.827,41	193,10
11	F.P. Extraccion aterramientos en canales y desagues Zona Regable Rosarito 1986	23.457,50	1987	938,30	7.806,65	312,27
12	F.P. Reparacion y conservacion Canal M.I. Zona Regable de Rosarito 1986	5.799,77	1987	231,99	1.930,16	77,21
13	F.P. Reparacion y conservacion acequias Canal M.I. Zona Regable de Rosarito 1986	20.635,75	1987	825,43	6.867,58	274,70
14	Acondicionamiento Acequia 4A Canal M.I. Riegos de Rosarito P.K. 0 al 3,197 (con liquidacion)	93.483,89	1988	7.478,71	32.794,15	1.311,77
15	F.P. Extraccion aterramientos en canales y desagues Zona Regable de Rosarito 1987	18.150,57	1988	1.452,05	6.367,23	254,69
16	F.P. Reparacion y conservacion Canal M.I. Zona Regable de Rosarito 1987	14.998,26	1988	1.199,86	5.261,38	210,46
17	F.P. Reparacion y conservacion Canal M.D. Zona Regable de Rosarito 1987	13.913,43	1988	1.113,07	4.880,82	195,23
18	F.P. Reparacion y conservacion Acequias M.D. Zona Regable de Rosarito 1987	21.456,13	1988	1.716,49	7.526,83	301,07
19	Reparacion y conservacion acequias M.I. Zona Regable de Rosarito 1987	20.828,52	1988	1.666,28	7.306,64	292,27
20	Encauzamiento M.I. Rosarito rehabilitacion parcial revestimiento del P.K. 6,607 al 9,812 (Con liquidacion)	164.573,72	1989	19.748,85	61.320,16	2.452,81
21	Encauzamiento M.D. Rosarito rehabilitacion parcial revestimiento P.K. 2,282 a 5,220	149.591,91	1989	17.951,03	55.737,97	2.229,52
22	Encauzamiento M.I. Rosarito, Rehabilitacion parcial revestimiento P.K. 5,037 a 6,607 (Modificado n 1)	164.482,68	1989	19.737,92	61.286,24	2.451,45
23	Encauzamiento M.D. Rosarito Rehabilitacion parcial revestimiento P.K. 5,220 a 6,900 (con liquidacion)	164.301,48	1989	19.716,18	61.218,73	2.448,75
24	Reparacion y Conservacion C.M.I. Rosarito P.K. 15,600 a 16,000	22.718,26	1989	2.726,19	8.464,82	338,59
25	Reparacion y Conservacion C.M.D. Rosarito P.K. 41,500 a 42,010	26.429,51	1989	3.171,54	9.847,64	393,91
26	Reparacion Acequia 30 M.I. Rosarito (Modificacion n 1)	103.243,66	1989	12.389,24	38.468,61	1.538,74
27	Reparacion Acequia 37g P.K. 4,096 a 6,451 del C.M.I. Rosarito (Modificado n 1)	94.514,98	1989	11.341,80	35.216,28	1.408,65
28	Reparacion Acequia 7j P.K. 1,056 a 2,056 del C.M.I. Rosarito	30.651,62	1989	3.678,19	11.420,79	456,83
29	Reparacion Acequia 14 del C.M.D. Rosarito	24.044,00	1989	2.885,28	8.958,80	358,35
30	Reparacion Acequia 12 del P.K. 2,693 a 4,211 y 12A de P.K. 0 a 0,796 C.M.D. Rosarito	74.153,82	1989	8.898,46	27.629,71	1.105,19
31	Reparacion Acequia 13 P.K. 0,780 a 1,734 del Canal Margen Derecha Rosarito	33.284,05	1989	3.994,09	12.401,65	496,07
32	Reparacion y Conservacion C.M.I. Rosarito P.K. 19,400 a 19,875 y 25 a 25,230	46.428,19	1989	5.571,38	17.299,15	691,97



**CALCULO DEL APARTADO C)**  
**INVERSIONES REALIZADAS DESPUES DE LA ENTRADA EN VIGOR DE LA LEY DE AGUAS 1-1-86**  
**RIEGOS DEL TIETAR. AÑO 2011**

Nº	TITULO DE LA OBRA	IMPORTE	AÑO COMIENZO APORTACION	BASE IMPONIBLE	BASE IMPONIBLE ACTUALIZADA	ANUALIDAD ACTUALIZADA
33	Reparacion y Conservacion C.M.D. Rosarito de P.K. 37,900 a 38,450	29.641,92	1989	3.557,03	11.044,60	441,78
34	Extraccion Aterramientos Canales y Desagues Z.R. Rosarito 1988	23.439,47	1989	2.812,74	8.733,55	349,34
35	Encauzamiento M.I. Rosarito Rehabilitacion parcial urgente revestimiento P.K. 19,436 a 40,290	149.261,36	1989	17.911,36	55.614,79	2.224,59
36	Encauzamiento M.I. Rosarito Rehabilitacion parcial urgente revestimiento P.K. 12,293 a 16,595	149.351,51	1989	17.922,18	55.648,38	2.225,94
37	03.254.296. Variante Canal M.D. Embalse de Rosarito, Sifon de Minchones . T.M. Villanueva	438.502,59	1990	70.160,41	172.419,22	6.896,77
38	03.254.320. Acondicionamiento Acequia nº4 entre P.K. 0,000 y 6,329 y la acequia nº 4A entre P.K. 3,197 y 5,650	233.733,61	1990	37.397,38	91.904,06	3.676,16
39	Liquidacion provisional de la obra anterior	22.090,69	1990	3.534,51	8.686,07	347,44
40	03.254.308. Rehabilitacion del revestimiento entre P.K. 9,812 y 12,293	149.471,71	1990	23.915,47	58.772,26	2.350,89
41	Liquidacion provisional de la obra anterior	13.484,33	1990	2.157,49	5.302,03	212,08
42	03.254.313. Encauzamiento M.D. Rehabilitacion parcial urgente revestimiento P.K. 41,115 y 45,039	149.591,91	1990	23.934,71	58.819,56	2.352,78
43	Liquidacion provisional de la obra anterior	13.470,43	1990	2.155,27	5.296,57	211,86
44	03.254.321. Encauzamiento M.D. Rehabilitacion parcial urgente revestimiento P.K. 36,124 y 41,155	149.351,51	1990	23.896,24	58.725,02	2.349,00
45	Liquidacion provisional de la obra anterior	13.441,00	1990	2.150,56	5.284,98	211,40
46	03.254.319. Encauzamiento M.D. Rehabilitacion parcial urgente revestimiento P.K. 32,266 y 36,124	149.051,00	1990	23.848,16	58.606,86	2.344,27
47	Liquidacion provisional de la obra anterior	7.449,27	1990	1.191,88	2.929,03	117,16
48	03.254.325. Extraccion de aterramientos en canales y desagues de la zona regable de Rosarito	23.289,22	1990	3.726,28	9.157,32	366,29
49	03.254.331. Reparacion sifon rio Tietar. Zona regable de Rosarito	33.804,50	1990	5.408,72	13.291,93	531,68
50	03.254.333. Encauzamiento M.D. Rehabilitacion parcial urgente del revestimiento P.K. 42,010 y 43,000	41.920,59	1990	6.707,29	16.483,16	659,33
51	F.P. Rehabilitacion revestimiento canales, construccion y montaje de las compuertas para las aducciones de las gargantas de la Zona Regable de Rosarito	17.910,16	1990	2.865,63	7.042,28	281,69
52	Acondicionamiento de la acequia 7 derivada del canal de la M.I. de la Zona Regable de Rosarito, T.M. de Talayuela (Caceres y Toledo)	249.747,45	1991	49.949,49	100.448,43	4.017,94
53	Encauzamiento de la M.D. Rehabilitacion parcial urgente del revestimiento del P.K. 11,420 al 14,160 de la Zona Regable del Tietar, T.M. de Valverde de la Vera (Caceres)	161.415,00	1991	32.283,00	64.921,12	2.596,84
54	Acondicionamiento de las acequias 5 y 6 derivadas del canal de la M.I. de la Zona Regable de Rosarito en el T.M. de Talayuela (Caceres)	149.340,00	1991	29.868,00	60.064,56	2.402,58
55	Acondicionamiento de diversos tramos de la Acequia 37-G derivada del canal de la M.I. de la Z.R. de Rosarito entre los PP.KK. 0,000 al 4,096, T.M. de Talayuela (Caceres)	162.729,71	1991	32.545,94	65.449,88	2.618,00
56	Encauzamiento de la M.D. rehabilitacion parcial urgente del revestimiento del P.K. 45,039 al 55,849, Zona del Tietar, T.M. de Jaraiz de la Vera (Caceres)	162.480,49	1991	32.496,10	65.349,65	2.613,99
57	Encauzamiento de la M.I. rehabilitacion parcial urgente revestimiento del P.K. 20,700 al 25,400. Zona del Tietar, T.M. de Talayuela (Caceres)	150.377,93	1991	30.075,59	60.482,01	2.419,28
58	Camino de servicio de la acequia 30 derivada del canal de la M.I. de la Z.R. Rosarito, T.M. de Talayuela (Caceres)	100.576,41	1991	20.115,28	40.451,83	1.618,07
59	Extraccion de aterramientos en canales y desagues de la Z.R. de Rosarito 1990	23.018,76	1991	4.603,75	9.258,14	370,33
60	Actualizacion en 1992 de saldos liquidaciones anteriores	134.140,49	1992	32.193,72	54.943,95	2.197,76
61	Refuerzo, rehabilitacion y mejora de los sifones de Gualtaminos, Zaragate, Río Moros y Arroyo de los Molinillos del Canal de la Margen Derecha	169.393,02	1992	40.654,32	69.383,38	2.775,34
62	Acondicionamiento acequias 37, 38 y 38A derivadas del Canal de la M.D.	232.207,39	1992	55.729,77	95.112,15	3.804,49
63	Acondicionamiento de las acequias 4 y 4A derivadas del canal de la M.D.	135.544,09	1992	32.530,58	55.518,85	2.220,75
64	Encauzamiento de la margen izquierda, rehabilitacion parcial urgente del revestimiento del P.K. 37,860 al 41,782	149.171,20	1992	35.801,09	61.100,52	2.444,02

**CALCULO DEL APARTADO C)**  
**INVERSIONES REALIZADAS DESPUES DE LA ENTRADA EN VIGOR DE LA LEY DE AGUAS 1-1-86**  
**RIEGOS DEL TIETAR. AÑO 2011**

Nº	TITULO DE LA OBRA	IMPORTE	AÑO COMIENZO APORTACION	BASE IMPONIBLE	BASE IMPONIBLE ACTUALIZADA	ANUALIDAD ACTUALIZADA
65	Reconstrucción de cajeros y soleras en los canales de ambas margenes, restitucion de revestimientos y limpieza de aterramientos en la Z.R.	604.007,15	1992	144.961,72	247.401,34	9.896,05
66	Acondicionamiento de las aducciones de los arroyos de Alardos, Cuartos y Jaranda al canal de la M.D.	35.446,71	1992	8.507,21	14.518,97	580,76
67	Refuerzo, rehabilitación y mejora de los sifones de Gualtaminos, Zaragate, río Moros y arroyo de los Molinillos del Canal de la M.D. Liquidación	36.691,03	1993	10.273,49	15.241,45	609,66
68	Acondicionamiento de las acequias 4 y 4A derivadas del Canal de la M.D. Liquidación	12.874,89	1993	3.604,97	5.348,24	213,93
69	Encauzamiento de la M.I., rehabilitación parcial urgente del revestimiento del p.k. 37,860 al 41,782. Liquidación	13.192,03	1993	3.693,77	5.479,97	219,20
70	Acondicionamiento de las acequias 9,10,10A y 10B derivadas del Canal de la M.D.	163.425,09	1993	45.759,03	67.886,78	2.715,47
71	Acondicionamiento de la acequia 55 del Canal de la M.I.	169.393,02	1993	47.430,05	70.365,87	2.814,63
72	Extracción de aterramientos en canales y desagües de la zona regable de Rosarito	23.259,17	1993	6.512,57	9.661,86	386,47
73	Revestimiento de la acequia 63 derivada del Canal de la M.I.	74.719,78	1993	20.921,54	31.038,60	1.241,54
74	Acondicionamiento de las acequias 15 y 16 derivadas del Canal de la M.D.	81.760,35	1993	22.892,90	33.963,25	1.358,53
75	Acondicionamiento de diversos tramos del Canal de la M.D. de la zona regable de Rosarito entre los pp.kk. 19,800 y 26,800	91.239,68	1993	25.547,11	37.900,97	1.516,04
76	Acondicionamiento de diversos tramos del Canal de la M.I. de la zona regable de Rosarito entre los pp.kk. 0,900 y 11,675	62.627,34	1993	17.535,66	26.015,39	1.040,62
77	FF.PP.-Obras conservación línea eléctrica casilla guarda p.k. 35	5.282,78	1993	1.479,18	2.194,46	87,78
78	Acondicionamiento de las acequias 39 y 39 A derivadas del canal de la M. derecha de la Z.R. Rosarito. T.M. Talayuela (Cáceres)	150.859,69	1994	48.275,10	63.300,73	2.532,03
79	Acondicionamiento de la acequia 37 -S, derivada del canal de la M.Izquierda de la Z.R. Rosarito	272.663,22	1994	87.252,23	114.409,48	4.576,38
80	Rehabilitación revestimiento del P.K. 34,555 al 36,750 del canal de la M. I. de Rosarito	146.490,69	1994	46.877,02	61.467,49	2.458,70
81	FF.PP.- Acondicionamiento de las acequias 5 y 7 derivadas del canal de la M. D. de la Z. R. Rosarito	78.092,63	1994	24.989,64	32.767,67	1.310,71
82	FF.PP.- Extracción de aterramientos en canales y desagües de la Z.R. Rosarito. T.M. Talayuela y otros (Cáceres). Campaña 1993	19.785,32	1994	6.331,30	8.301,92	332,08
83	FF.PP.- Acondicionamiento de la acequia 8 derivada del canal de la M. Izquierda de la Z. R. Rosarito. T. M. Talayuela (Cáceres)	99.825,91	1994	31.944,29	41.886,96	1.675,48
84	Señalización de los caminos de servicio de los canales de las Z. R. de Alberche, Azutan, Rosarito y Valdecañas (parte proporcional de Rosarito)	28.080,68	1994	8.985,82	11.782,65	471,31
85	Acondicionamiento de la acequia 12 derivada del canal M.D. de Rosarito	87.824,08	1995	31.616,67	37.992,69	1.519,71
86	Rehabilitación parcial del revestimiento del PK 30,144 al 57,166 del canal M.D. Rosarito	158.020,70	1995	56.887,45	68.359,76	2.734,39
87	Rehabilitación parcial del revestimiento del PK 14,151 al 17,506 del canal M.D. Rosarito	162.072,91	1995	58.346,25	70.112,75	2.804,51
88	Rehabilitación parcial del revestimiento del PK 36,750 al 43,638 del canal M.I. Rosarito (Talayuela)	145.444,93	1995	52.360,17	62.919,47	2.516,78
89	Afirmado del camino de la acequia 4 derivada del canal de la M.D. de Rosarito	158.567,36	1995	57.084,25	68.596,24	2.743,85
90	Acondicionamiento acequia 31 derivada del canal M.I. Rosarito (TM Talayuela)	227.163,74	1995	81.778,95	98.271,04	3.930,84
91	FFPP.- Acondicionamiento de las acequias 13 y 13a derivadas del canal M.D. Rosarito (Valverde de la Vera)	51.266,33	1995	18.455,88	22.177,82	887,11
92	FFPP.- Rehabilitación del revestimiento del PK 27,200 al 27,700 del canal M.D. Rosarito	39.029,66	1995	14.050,68	16.884,23	675,37
93	Rehabilitación de revestimiento en canales y acequias, y otras obras menores para evitar pérdidas por filtración en la Z.R. Rosarito tramos canal de la M.I. PK 27,802 al 49,268	570.961,50	1995	205.546,14	246.997,95	9.879,92

**CALCULO DEL APARTADO C)**  
**INVERSIONES REALIZADAS DESPUES DE LA ENTRADA EN VIGOR DE LA LEY DE AGUAS 1-1-86**  
**RIEGOS DEL TIETAR. AÑO 2011**

Nº	TITULO DE LA OBRA	IMPORTE	AÑO COMIENZO APORTACION	BASE IMPONIBLE	BASE IMPONIBLE ACTUALIZADA	ANUALIDAD ACTUALIZADA
94	Rehabilitación de revestimiento en canales y acequias, y otras obras menores para evitar pérdidas por filtración en la Z.R. Rosarito acequias 17,17A, 17B, 18 y 19	486.819,80	1995	175.255,13	210.598,24	8.423,93
95	Rehabilitación de revestimiento en canales y acequias, y otras obras menores para evitar pérdidas por filtración en la Z.R. Rosarito acequias 22 y 25	276.465,57	1995	99.527,61	119.599,01	4.783,96
96	Rehabilitación de revestimiento en canales y acequias, y otras obras menores para evitar pérdidas por filtración en la Z.R. Rosarito acequias 7, 7D, 7F, 7H y 35	489.824,87	1995	176.336,95	211.898,24	8.475,93
97	FFPP.- Extracción de aterramientos de canales y desagües de la Z.R. Rosarito (campaña 1994)	24.190,74	1995	8.708,67	10.464,91	418,60
98	FFPP.- Rehabilitación revestimiento de diversos tramos de la acequia 37 derivada del canal M.I. Rosarito entre los PK 1,475 y 5,150	54.854,66	1995	19.747,68	23.730,12	949,20
99	FFPP.- Acondicionamiento de la acequia 7J derivada del canal de la M.I. Rosarito PK 0,000 al 0,949	59.761,14	1995	21.514,01	25.852,66	1.034,11
100	FFPP.- Revestimiento del canal de la M.D. entre los PK 27,318 y 28,300 de la ZR Rosarito	49.988,61	1995	17.995,90	21.625,07	865,00
101	FFPP.- Acondicionamiento acequia 22A derivada del canal M.D. Rosarito	57.654,05	1995	20.755,46	24.941,15	997,65
102	Reconstruccion de cajeros y soleras en los canales de ambas margenes, restitucion de revestimientos y limpieza de aterramientos en la Z.R.(liquidación)	32.436,90	1995	11.677,28	14.032,20	561,29
103	Revestimiento de la acequia 63 derivada del Canal de la M.I.(liquidación)	13,97	1995	5,03	6,04	0,24
104	FFPP.- Acondicionamiento acequia 22-A derivada del canal M.D. Rosarito ( mod. nº 1 )	5.513,77	1996	2.205,51	2.450,32	98,01
105	Liq. provisional acondicionamiento acequias 9, 10, 10A y 10 B derivadas del canal de la M.D.	14.850,70	1996	5.940,28	6.599,65	263,99
106	Construcción de limpiarregas automático en los PP.KK. 16,800 y 22,850 del canal de la M.I. de Rosarito	205.532,20	1996	82.212,88	91.338,51	3.653,54
107	Acondicionamiento de la acequia 6 derivada del canal de la M.D. de la Z.R. de Rosarito	76.090,04	1996	30.436,02	33.814,42	1.352,58
108	Afirmado del camino de servicio del canal de la M.I. de los Riegos del Tietar	1.609.804,89	1996	643.921,96	715.397,30	28.615,89
109	Acondicionamiento de la acequia 34 derivada del canal de la M.D. de la Z.R. de Rosarito	209.563,88	1996	83.825,55	93.130,19	3.725,21
110	Acondicionamiento de la acequia 24 derivada del canal de la M.D. de la Z.R. de Rosarito	91.936,42	1996	36.774,57	40.856,54	1.634,26
111	Acondicionamiento de las acequias 20, 22B y 23 derivadas del canal de la M.D. de la Z.R. de Rosarito	240.731,63	1996	96.292,65	106.981,14	4.279,25
112	Rehabilitación parcial del revestimiento del P.K. 17,550 al 49,200 del canal de la M.D. de la Z.R. de Rosarito	279.050,38	1996	111.620,15	124.009,99	4.960,40
113	FFPP.- Acondicionamiento del desagüe del canal de la M.I. en el P.K. 42,7, desagüe final de la acequia 37-G y vallado de diversos tramos del canal y de la acequia 7 en la Z.R. de Rosarito	28.496,22	1996	11.398,49	12.663,73	506,55
114	FFPP.- Rehabilitación revestimiento en diversos tramos comprendidos entre los PP.KK. 1,000 al 11,500 de la acequia 37 derivada del canal de la M.I. de la Z.R. de Rosarito	28.793,19	1996	11.517,28	12.795,70	511,83
115	FFPP.- Extracción de aterramientos de canales y desagües y reparación del pavimento de los caminos de la Z.R. de Rosarito. Campaña 1995	28.552,53	1996	11.421,01	12.688,75	507,55
116	FFPP.- Reparación del firme en diversos tramos entre los PP.KK. 43 al 49 del camino general nº 1 de servicio del canal de la M.D. de la Z. R. de Rosarito	21.391,09	1996	8.556,44	9.506,20	380,25
117	FFPP.- Rehabilitación diversos tramos solera canal M.I. de la Z.R. de Rosarito entre los PP.KK. 1,379 al 5,140	27.714,75	1996	11.085,90	12.316,43	492,66
118	Expte. expropiación nº 299.- Camino general nº 4. T.M. Valverde de la Vera	85.571,95	1996	34.228,78	38.028,18	1.521,13
119	FFPP.- Liq. prov. Modificado nº 1 Acondicionamiento acequia 22-A derivada Canal M.D. Rosarito	5.992,97	1997	2.636,91	2.726,80	109,07

**CALCULO DEL APARTADO C)**  
**INVERSIONES REALIZADAS DESPUES DE LA ENTRADA EN VIGOR DE LA LEY DE AGUAS 1-1-86**  
**RIEGOS DEL TIETAR. AÑO 2011**

Nº	TITULO DE LA OBRA	IMPORTE	AÑO COMIENZO APORTACION	BASE IMPONIBLE	BASE IMPONIBLE ACTUALIZADA	ANUALIDAD ACTUALIZADA
120	Liq. prov. Afirmado camino acequia 4 derivada del canal M.D. Rosarito	13.444,79	1997	5.915,71	6.117,38	244,70
121	Liq. prov. Rehabilitación parcial del revestimiento entre los pp.kk. 14,151 al 17,550 del canal de la M.D. de Rosarito	14.000,32	1997	6.160,14	6.370,14	254,81
122	Liq. prov. Rehabilitación parcial del revestimiento entre los pp.kk. 30,144 al 57,166 del canal de la M.D. de Rosarito	13.659,71	1997	6.010,27	6.215,17	248,61
123	FFPP.- Acondicionamiento y reparación de filtraciones en varios tramos de la acequia 37 derivada del canal de la M.I. Rosarito. Campaña 1996	41.708,73	1997	18.351,84	18.977,47	759,10
124	FFPP.- Acondicionamiento y reparación de filtraciones en varios tramos de los canales de ambas márgenes de la Z.R. Rosarito. Campaña 1996	60.847,75	1997	26.773,01	27.685,73	1.107,43
125	FFPP.- Rehabilitación de la acequia nº 2 derivada del canal M.D. Rosarito	23.902,25	1997	10.516,99	10.875,52	435,02
126	FFPP.- Limpieza de canales y desagües de la Z.R. Rosarito. Campaña 1996	24.232,81	1997	10.662,44	11.025,93	441,04
127	FFPP.- Demolición de casillas en ruinas en ambas márgenes de los canales y caminos generales de la Z.R. Rosarito	20.668,81	1997	9.094,28	9.404,31	376,17
128	FFPP.- Limpieza de canales y desagües Z.R. Rosarito	25.633,17	1997	11.278,59	11.663,09	466,52
129	FFPP.- Refuerzo de solera en tramos de sección rectangular del canal de la M.I. Rosarito	28.818,53	1997	12.680,15	13.112,43	524,50
130	FFPP.- Rehabilitación revestimiento en tramo acequia 4-A derivada canal M.I. Rosarito	25.783,42	1997	11.344,70	11.731,45	469,26
131	Liq. prov. acondicionamiento acequia 37 - S derivada del canal M.I. Rosarito	22.388,00	1997	9.850,72	10.186,54	407,46
132	FFPP.- Acondicionamiento de la acequia 32 derivada del canal de la margen derecha entre los p.k. 0,000 al 0,820 de la zona regable de Rosarito. T.M. de Jarandilla de la Vera (Cáceres).	37.677,45	1998	18.085,18	18.085,18	723,41
133	FFPP.- Sustitución del sifón existente en la acequia 37 derivada del canal de la margen derecha de la zona regable de Rosarito.(Cáceres). P.K. 0,263 al 0,900	38.827,88	1998	18.637,38	18.637,38	745,50
134	FFPP.- Acondicionamiento de la acequia 32 derivada del canal de la margen derecha de la zona regable de Rosarito del p.k. 0,820 al 2,170. T.M. de Jarandilla de la Vera (Cáceres).	54.661,59	1998	26.237,56	26.237,56	1.049,50
135	FFPP.- Rehabilitación del revestimiento en diversos tramos de la acequia 37 derivada del canal de la margen izquierda de la zona regable de Rosarito	25.813,47	1998	12.390,47	12.390,47	495,62
136	FFPP.- Acondicionamiento de la acequia 3 derivada del canal de la margen derecha de la zona regable de Rosarito. Término municipal de Villanueva de la Vera (Cáceres)	47.430,73	1998	22.766,75	22.766,75	910,67
137	FFPP.- Reconstrucción del canal de la margen derecha de la zona regable de Rosarito p.k. 60 como consecuencia de su rotura.	22.778,36	1998	10.933,61	10.933,61	437,34
138	FFPP.- Rehabilitación del revestimiento de diversos tramos de las acequias derivadas del canal de la margen izquierda de la zona regable de Rosarito (Cáceres).	27.958,45	1998	13.420,06	13.420,06	536,80
139	FFPP.- Limpieza de desagües y canales de la Z.R. de la R.A.J., Aranjuez, Alberche y Rosarito (Parte correspondiente a Rosarito)	174.432,81	1998	83.727,75	83.727,75	3.349,11
140	FFPP.- Rehabilitación revestimiento tramo acequia 4-A derivada canal M.I. Z.R. Rosarito	25.783,42	1998	12.376,04	12.376,04	495,04
141	FFPP.- Acondicionamiento acequias 35, 36 y 36 A de la M.D. Rosarito	284.057,38	1999	147.709,84	147.709,84	5.908,39
142	FFPP.- Rehabilitación parcial revestimiento canales ambas márgenes Z.R. Rosarito	87.266,96	1999	45.378,82	45.378,82	1.815,15
143	FFPP.- Rehabilitación revestimiento diversos tramos acequias 37 M.I. Rosarito p.k. 2,250 y 7,800. Campaña 1998	26.955,39	1999	14.016,80	14.016,80	560,67
144	Afirmado del camino de servicio del canal de la margen izquierda de los Riegos del Tietar	640.090,45	1999	332.847,03	332.847,03	13.313,88
145	Acondicionamiento acequia 31 M.I. Z.R. Rosarito ( liquidación provisional )	19.321,57	1999	10.047,22	10.047,22	401,89
146	Modificación nº 1 acondicionamiento acequias 39 y 39A canal M.D. Rosarito ( liq. Provisional )	10.613,20	1999	5.518,86	5.518,86	220,75
147	Rehabilitación parcial revestimiento p.k. 17,550 al 49,200 canal M.D. Z.R. Rosarito ( liq. provisional )	19.535,37	1999	10.158,39	10.158,39	406,34

**CALCULO DEL APARTADO C)**  
**INVERSIONES REALIZADAS DESPUES DE LA ENTRADA EN VIGOR DE LA LEY DE AGUAS 1-1-86**  
**RIEGOS DEL TIETAR. AÑO 2011**

Nº	TITULO DE LA OBRA	IMPORTE	AÑO COMIENZO APORTACION	BASE IMPONIBLE	BASE IMPONIBLE ACTUALIZADA	ANUALIDAD ACTUALIZADA
148	Acondicionamiento acequia 34 del canal M.D.Z.R. Rosarito ( liquidación provisional )	21.020,22	1999	10.930,51	10.930,51	437,22
149	Modificación nº 1 acondicionamiento acequia 37-s canal M.I. Z.R. Rosarito ( liq. provisional )	22.612,99	1999	11.758,75	11.758,75	470,35
150	Acondicionamiento acequia 24 derivada canal M.D. Z.R. Rosarito ( liq. provisional )	9.798,48	1999	5.095,21	5.095,21	203,81
151	Acondicionamiento acequia 6 derivada canal M.D. Z.R. Rosarito ( liq. provisional )	7.174,32	1999	3.730,65	3.730,65	149,23
152	Modificación nº 1 obras acondicionamiento acequia 12 derivada del canal M.D. Z.R. Rosarito ( liq. provisional )	8.519,95	1999	4.430,37	4.430,37	177,21
153	FFPP.- Acondicionamiento y reparación filtraciones varios tramos acequia 37 canal M.I. Z.R. Rosarito. Campaña 1996 ( liquidación )	7,52	1999	3,91	3,91	0,16
154	Modificación nº 1 acondicionamiento acequias 5 y 7 derivadas canal M.D. Z.R. Rosarito ( liquidación )	31,31	1999	16,28	16,28	0,65
155	Acondicionamiento y reparación filtraciones varios tramos canales ambas márgenes Z.R. Rosarito Campaña 1996 ( liquidación )	4,73	1999	2,46	2,46	0,10
156	Señalización caminos de servicio ( liquidación )	4.297,13	1999	2.234,51	2.234,51	89,38
157	FFPP.- Acondicionamiento y reparacion acequia 32 derivada del canal M.D. pp.kk. 0,000 al 0,820 Z.R. Rosarito ( liquidación )	29,64	1999	15,41	15,41	0,62
158	FFPP.- Acondicionamiento desagüe canal M.I. p.k. 42,7 y desagüe final acequia 37-G y vallado diversos tramos acequia 7, Z.R. Rosarito ( liquidación )	15,99	1999	8,31	8,31	0,33
159	FFPP.- Extracción aterramientos en canales y desagües Z.R. Rosarito Campaña 1991 ( liquidación )	12,46	1999	6,48	6,48	0,26
160	FFPP.- Rehabilitación acequias 33 y 33-A derivadas del canal de la M.D. De la Z.R., de Rosarito	110.694,68	2.000	61.989,02	61.989,02	2.479,56
161	FFPP.- Limpieza de canales y desagües de la Z.R. Rosarito. Campaña 1999	28.848,58	2.000	16.155,20	16.155,20	646,21
162	FFPP.- Motorización de las principales almenaras de ambos canales de la Z.R. Rosarito	29.299,34	2.000	16.407,63	16.407,63	656,31
163	FFPP.- Reparación urgente rotura en el camino y canal de la M.D., de la ZR Rosarito	5.739,67	2.000	3.214,22	3.214,22	128,57
164	FFPP.- Limpieza de caños en los canales de ambas margenes de la ZR Rosarito	28.295,65	2.000	15.845,56	15.845,56	633,82
165	FFPP.- Limpieza de canales y desagües de la Z.R. Rosarito. Campaña 2000	28.848,58	2.000	16.155,20	16.155,20	646,21
166	FFPP.- Motorización de las principales almenaras de ambos canales de la Z.R. Rosarito	28.878,63	2.000	16.172,03	16.172,03	646,88
167	FFPP.- Reparación de un caño en el PK 9 de la MD ZR Rosarito	6.034,16	2.000	3.379,13	3.379,13	135,17
168	FFPP.- Ampliación del puente sobre el canal de la MI Rosarito	17.128,84	2.000	9.592,15	9.592,15	383,69
169	Reparaciones urgentes de daños ocasionados en las ZZRR de Rosarito, Valdecañas, Alagón y Arrago (pp Rosarito )	318.536,42	2.000	178.380,40	178.380,40	7.135,22
170	FFPP.- Rehbilitación parcial revestimiento canales ambas márgenes ZR Rosarito (liquidación)	3.540,23	2.000	1.982,53	1.982,53	79,30
171	FFPP.- Acondicionamiento acequias 35, 36 y 36 A de la M.D. Rosarito (modificado)	17.587,25	2.000	9.848,86	9.848,86	393,95
172	FFPP.- Rehabilitación parcial revestimiento y refuerzo de la solera de los canales de ambas mérgenes de la ZR de Rosarito	216.896,28	2.001	130.137,77	130.137,77	5.205,51
173	FFPP.- Acondicionamiento acequias 40, 41 y 46 derivadas del canal de la MD de la ZR de Rosarito	135.586,71	2.001	81.352,03	81.352,03	3.254,08
174	FFPP.- Rehabilitación parcial revestimiento de diversas acequias de sección trapecial derivadas del canal de la MI de la ZR de Rosarito	67.623,39	2.001	40.574,03	40.574,03	1.622,96
175	FFPP.- Refuerzo del firme y capa de rodadura en diversos tramos de los caminos de servicio de las acequias 10 y 12 derivadas del canal de la MD de la ZR de Rosarito	56.190,74	2.001	33.714,44	33.714,44	1.348,58
176	FFPP.- Rehabilitación total de la acequia 63 derivada del canal de la MI de la ZR de Rosarito	281.003,21	2.001	168.601,93	168.601,93	6.744,08
177	FFPP.- Rehabilitación y revestimiento parcial de las acequias 37 y 37-S derivadas del canal de la MI de la ZR de Rosarito	136.309,55	2.001	81.785,73	81.785,73	3.271,43

**CALCULO DEL APARTADO C)**  
**INVERSIONES REALIZADAS DESPUES DE LA ENTRADA EN VIGOR DE LA LEY DE AGUAS 1-1-86**  
**RIEGOS DEL TIETAR. AÑO 2011**

Nº	TITULO DE LA OBRA	IMPORTE	AÑO COMIENZO APORTACION	BASE IMPONIBLE	BASE IMPONIBLE ACTUALIZADA	ANUALIDAD ACTUALIZADA
178	FFPP.- Reparación urgente de los sifones de Gualtaminos y Rio Moros del canal de la MD de la ZR de Rosarito	20.284,16	2.001	12.170,50	12.170,50	486,82
179	FFPP.- Reparación urgente de los sifones de Zaragate y Molinillos del canal de la MD de la ZR de Rosarito	12.921,76	2.001	7.753,06	7.753,06	310,12
180	FFPP.- Acondicionamiento y limpieza de varias almenaras del canal de la MI de la ZR de Rosarito	28.247,57	2.001	16.948,54	16.948,54	677,94
181	FFPP.- Motorización de diversas compuertas de almenaras de ambos canales de la ZR de Rosarito	29.446,59	2.001	17.667,95	17.667,95	706,72
182	FFPP.- Limpieza de canales de ambas margenes y diversos desagües de la ZR de Rosarito	29.070,96	2.001	17.442,58	17.442,58	697,70
183	FFPP.- Rehabilitación acequias 28, 29, 30 y 31 derivadas del canal de la MD y 4 y 4-A derivadas del canal de la MI de la ZR Rosarito	362.410,30	2.002	231.942,59	231.942,59	9.277,70
184	FFPP.- Rehabilitación y revestimiento parcial de los canales de ambas márgenes de la ZR Rosarito	417.922,91	2.002	267.470,66	267.470,66	10.698,83
185	FFPP.- Señalización y balizamiento de seguridad en caminos de la ZR de Rosarito y presas de Finisterre y el Castro ( p.p. Rosarito )	16.906,81	2.002	10.820,36	10.820,36	432,81
186	FFPP.- Instalación de cuatro limpiarrejas en los canales de ambas márgenes de la ZR Rosarito	296.640,22	2.002	189.849,74	189.849,74	7.593,99
187	FFPP.- Acondicionamiento del camino de servicio de la acequia 37 derivada del canal de la MI de la ZR Rosarito	539.167,96	2.002	345.067,49	345.067,49	13.802,70
188	FFPP.- Rehabilitación parcial del revestimiento de los canales de ambas márgenes de la ZR de Rosarito	358.137,10	2.002	229.207,74	229.207,74	9.168,31
189	FFPP.- Colocación de tornapuntas de hormigón armado para rigidización de tramos de canal de la ZR Rosarito	51.732,12	2.002	33.108,56	33.108,56	1.324,34
190	FFPP.- Drenaje transversal de la acequia 63 de la MI de la ZR de Rosarito	24.539,32	2.002	15.705,16	15.705,16	628,21
191	FFPP.- Desdoblamiento para aumento de caudal de la acequia 19 derivada del canal de la MD de la ZR de Rosarito	28.908,68	2.002	18.501,56	18.501,56	740,06
192	FFPP.- Restitución del firme y pavimentación en zonas de los caminos 3 y 5 de servicio del canal de la MD de la ZR de Rosarito	29.058,94	2.002	18.597,72	18.597,72	743,91
193	FFPP.- Limpieza y extracción de aterramientos en los canales de ambas márgenes y diversos desgües de la ZR de Rosarito	25.242,51	2.002	16.155,21	16.155,21	646,21
194	FFPP.- Sustitución de tuberías y válvulas de los desagües de los sifones y rehabilitación de juntas de los sifones del canal de la MD de la ZR de Rosarito	26.414,48	2.002	16.905,27	16.905,27	676,21
195	FFPP.- Reposición de los sifones de las acequias 12 y 19 derivadas del canal de la MD de la ZR de Rosarito	13.883,38	2.002	8.885,36	8.885,36	355,41
196	Liquidación rehabilitación y revestimiento acequias 37 y 37-S derivadas del canal de la MI de ZR de Rosarito	7.224,88	2.002	4.623,92	4.623,92	184,96
197	Liquidación rehabilitación total acequia 63 derivada canal MI Rosarito	25.119,20	2.002	16.076,29	16.076,29	643,05
198	FFPP.- Rehabilitación acequias 28, 29, 30 y 31 derivadas del canal de la MD y 4 y 4-A derivadas del canal de la MI de la ZR Rosarito (liquidación)	32.742,65	2.003	22.265,00	22.265,00	890,60
199	FFPP.- Rehabilitación total de las acequias 11, 17B, 21 y 27 derivadas del Canal de la MD y parcial de la acequia 37 derivada del canal de la MI de la ZR de Rosarito	330.066,54	2.003	224.445,25	224.445,25	8.977,81
200	FFPP.- Acondicionamiento del camino de servicio de la acequia 37 derivada del canal de la MI de la ZR Rosarito (liquidación)	44.021,88	2.003	29.934,88	29.934,88	1.197,40
201	FFPP.- Rehabilitación de las acequias 18, 26A y 26B derivadas del canal de la MD y parcial de la acequia 31 derivada del canal de la MI de la ZR de Rosarito	468.789,44	2.003	318.776,82	318.776,82	12.751,07
202	FFPP.- Compuertas metálicas en diversas almenaras de los canales de ambas márgenes de la ZR de Rosarito	53.015,00	2.003	36.050,20	36.050,20	1.442,01
203	FFPP.- Instalación limpiarrejas en la cabecera de la acequia 37 derivada del canal de la MI de la ZR de Rosarito	54.100,00	2.003	36.788,00	36.788,00	1.471,52
204	FFPP.- Instalación de compuertas laterales en los canales y acequias de ambas márgenes para reducción de subpresiones en la ZR de Rosarito	22.838,00	2.003	15.529,84	15.529,84	621,19
205	FFPP.- Rehabilitación de tramos volcados en los canales y acequias de ambas márgenes de la ZR de Rosarito	25.150,00	2.003	17.102,00	17.102,00	684,08

**CALCULO DEL APARTADO C)**  
**INVERSIONES REALIZADAS DESPUES DE LA ENTRADA EN VIGOR DE LA LEY DE AGUAS 1-1-86**  
**RIEGOS DEL TIETAR. AÑO 2011**

Nº	TITULO DE LA OBRA	IMPORTE	AÑO COMIENZO APORTACION	BASE IMPONIBLE	BASE IMPONIBLE ACTUALIZADA	ANUALIDAD ACTUALIZADA
206	FFPP.- Rehabilitación por procedimiento subacuático del Sifón del Tietar en el canal de la MI de Rosarito	22.800,00	2.003	15.504,00	15.504,00	620,16
207	FFPP.- Reconstrucción tramo del canal de la margen derecha de la zona regable de Rosarito en el p.k. 7 destruido por un corrimiento de tierras.	24.671,00	2.003	16.776,28	16.776,28	671,05
208	FFPP.- Colocación de dispositivos de control de distribución en las tomas de la acequia nº 27 derivada del canal de la MD de Rosarito	14.820,00	2.003	10.077,60	10.077,60	403,10
209	FFPP.- Limpieza y extracción de aterramientos en los canales de ambas márgenes y diversos desgües de la ZR de Rosarito	26.100,00	2.003	17.748,00	17.748,00	709,92
210	FFPP.- Revestimiento parcial de la acequia 37 derivada del canal de la M.I. de la ZR Rosarito para corrección de filtraciones en TM de Rosalejos	25.180,00	2.003	17.122,40	17.122,40	684,90
211	FFPP.- Motorización de diversas compuertas de almenaras de ambos canales de la ZR de Rosarito	23.700,00	2.003	16.116,00	16.116,00	644,64
212	FFPP.- Revestimiento parcial de la acequia 7 derivada del canal de la M.I. de la ZR Rosarito	25.965,00	2.003	17.656,20	17.656,20	706,25
213	FFPP.- Reposición e instalación de nuevas señales en los caminos de servicio de la ZR del Alberche, Rosarito, Azután, Valdecañas y Castrejón MI (pp Rosarito)	35.398,83	2.003	24.071,20	24.071,20	962,85
214	FFPP.- Acondicionamiento acequias 35, 36, y 36A derivadas del canal MD ZR Rosarito	14.795,00	2.004	10.652,40	10.652,40	426,10
215	FFPP.- Mejora del firme con Zahorra artificial en diversos caminos de servicio, acequias derivadas canal MI ZR Rosarito	54.123,00	2.004	38.968,56	38.968,56	1.558,74
216	FFPP.- Reposición elementos robados y reparación en general del limpiarrejas sifón Gualtamino ZR Rosarito	9.739,00	2.004	7.012,08	7.012,08	280,48
217	FFPP.- Rehabilitación parcial revestimiento canales ambas márgenes Z.R. Rosarito	361.982,10	2.004	260.627,11	260.627,11	10.425,08
218	FFPP.- Rehabilitación parcial del revestimiento de los canales de ambas márgenes de la ZR de Rosarito (liquidación campaña 2001)	36.332,04	2.004	26.159,07	26.159,07	1.046,36
219	FFPP.- Elementos de seguridad en los sifones Collado, Matón y La Calva en la MD ZR Rosarito	17.082,00	2.004	12.299,04	12.299,04	491,96
220	FFPP.- Instalación compuertas en diversas almenaras canales ambas márgenes, ZR Rosarito	52.291,00	2.004	37.649,52	37.649,52	1.505,98
221	FFPP.- Pavimentación diversos tramos caminos servicio ZR Rosarito	55.839,84	2.004	40.204,68	40.204,68	1.608,19
222	FFPP.- Rehabilitación parcial diversas acequias sección trapecial derivadas canal MI ZR Rosarito	52.601,00	2.004	37.872,72	37.872,72	1.514,91
223	FFPP.- Rehabilitación daños ocasionados por los temporales en diciembre 2002 en canales y acequias ambas márgenes ZR Rosarito	54.350,00	2.004	39.132,00	39.132,00	1.565,28
224	FFPP.- Limpieza y extracción de aterramientos en los canales de ambas márgenes de la ZR de Rosarito	24.870,00	2.004	17.906,40	17.906,40	716,26
225	FFPP.- Instalación de cuatro limpiarrejas en los canales de ambas márgenes de la ZR Rosarito (liquidación)	24.933,78	2.004	17.952,32	17.952,32	718,09
226	FFPP.- Reparación puente sobre garganta de Minchones	23.975,00	2.004	17.262,00	17.262,00	690,48
227	FFPP.- Rehabilitación parcial del revestimiento de los canales de ambas márgenes de la ZR de Rosarito (liquidación campaña 2003)	33.360,07	2.004	24.019,25	24.019,25	960,77
228	FFPP.- Construcción puentes acceso a instalaciones en canal secundario de Valdecañas y cabecera de la acequia 37 de la MI de la ZR Rosarito (Parte proporcional Rosarito)	11.590,64	2.004	8.345,26	8.345,26	333,81
229	FFPP.- Rehabilitación parcial del revestimiento de los canales de ambas márgenes de la ZR de Rosarito (liquidación campaña 2002)	28.940,29	2.004	20.837,01	20.837,01	833,48
230	FFPP.- Revisión desagüe de fondo presa de Rosarito y motorización diversas compuertas canal ZZRR Rosarito y Valdecañas (Parte proporcional ZR Rosarito)	44.732,61	2.004	32.207,48	32.207,48	1.288,30
231	FFPP.- Mejora instalaciones limpiarrejas ZR Rosarito y Valdecañas ( parte proporcional Rosarito )	22.894,00	2.004	16.483,68	16.483,68	659,35
232	FFPP.- Rehabilitación parcial revestimiento canales ambas márgenes Z.R. Rosarito, campaña 2003	432.000,00	2.005	328.320,00	328.320,00	13.132,80
233	FFPP.- Reposición de pasos sobre la acequia 37 y 37-S derivadas del canal de la margen izquierda de la Z.R. Rosarito	23.905,00	2.005	18.167,80	18.167,80	726,71

**CALCULO DEL APARTADO C)**  
**INVERSIONES REALIZADAS DESPUES DE LA ENTRADA EN VIGOR DE LA LEY DE AGUAS 1-1-86**  
**RIEGOS DEL TIETAR. AÑO 2011**

Nº	TITULO DE LA OBRA	IMPORTE	AÑO COMIENZO APORTACION	BASE IMPONIBLE	BASE IMPONIBLE ACTUALIZADA	ANUALIDAD ACTUALIZADA
234	FFPP.- Pequeñas reparaciones en las acequias 6, 12, 16 y 32 derivadas del canal de la M.D. de Rosarito	24.975,00	2.005	18.981,00	18.981,00	759,24
235	FFPP.- Limpieza de los canales de ambas márgenes de la ZR Rosarito	27.162,00	2.005	20.643,12	20.643,12	825,72
236	FFPP.- Reconstrucción de caños rotos en los canales de ambas márgenes de la ZR Rosarito	11.505,00	2.005	8.743,80	8.743,80	349,75
237	FFPP.- Rehabilitación parcial del revestimiento acequia 7 derivada del canal de la MI de Rosarito	55.064,00	2.005	41.848,64	41.848,64	1.673,95
238	FFPP.- Mejora del firme con Zahorra artificial en diversos caminos de servicio, acequias derivadas de los canales de ambas márgenes ZR Rosarito	53.315,00	2.005	40.519,40	40.519,40	1.620,78
239	FFPP.- Mejora del pavimento en diversos tramos de los caminos de servicio de los canales de ambas márgenes de la ZR Rosarito	53.758,00	2.005	40.856,08	40.856,08	1.634,24
240	FFPP.- Sustitución de compuertas metálicas en los canales de ambas márgenes de la Z.R. Rosarito	56.780,00	2.005	43.152,80	43.152,80	1.726,11
241	FFPP.- Rehabilitación parcial revestimiento acequias 7 y 37 derivadas del canal de la MI de Rosarito	54.795,00	2.005	41.644,20	41.644,20	1.665,77
242	FFPP.- Liquidación rehabilitación parcial revestimiento canales ambas márgenes ZR Rosarito, campaña 2003	34.594,84	2.005	26.292,08	26.292,08	1.051,68
243	FFPP.- Liquidación rehabilitación parcial revestimiento acequia 7 derivada del canal MI, ZR Rosarito	4.138,37	2.005	3.145,16	3.145,16	125,81
244	FFPP.- Liquidación mejora del firme con zahorra artificial en diversos caminos servicio acequias derivadas de los canales de ambas márgenes de la Z.R. Rosarito	4.326,21	2.005	3.287,92	3.287,92	131,52
245	FFPP.- Colocación de señales de circulación y bandas de seguridad en caminos de varias zonas regables (P.P. Tietar)	30.841,17	2.005	23.439,29	23.439,29	937,57
246	FFPP.- Rehabilitación parcial del revestimiento de los canales de ambas márgenes de la ZR de Rosarito	461.887,36	2.006	369.509,89	369.509,89	14.780,40
247	FFPP.-Demolición del acueducto existente en la acequia 38 derivada del canal M D Rosarito y su reconstrucción mediante sifón	41.400,00	2.006	33.120,00	33.120,00	1.324,80
248	FFPP.-Rehabilitación de caminos de servicio de diversas acequias derivadas del canal M I con zahorra artificial en la Z R de Rosarito	53.950,00	2.006	43.160,00	43.160,00	1.726,40
249	FFPP.-Rehabilitación parcial del firme de los caminos de servicio de los canales de ambas márgenes de la Z R de Rosarito	53.170,00	2.006	42.536,00	42.536,00	1.701,44
250	FFPP.-Sustitución de compuertas en almenaras en los canales de ambas márgenes de la Z R Rosarito, campaña 2.006	56.910,00	2.006	45.528,00	45.528,00	1.821,12
251	FFPP.-Rehabilitación junta sifón de Gualtaminos en el canal M D Rosarito	26.945,00	2.006	21.556,00	21.556,00	862,24
252	FFPP.-Incorporación de caudales para riego al canal de la M D de la Z R de Rosarito desde la presa de las Veguillas	28.714,00	2.006	22.971,20	22.971,20	918,85
253	FFPP.-Acondicionamiento del arroyo Santa María para incorporación de caudales desde la Z R de Peraleda de la Mata	23.980,00	2.006	19.184,00	19.184,00	767,36
254	FFPP.-Limpieza y extracción de aterramientos en canales de ambas márgenes de la Z R de Rosarito	27.248,00	2.006	21.798,40	21.798,40	871,94
255	FFPP.-Reconstrucción de caños rotos en los canales de ambas márgenes de la Z R de Rosarito (reparaciones 2005)	11.505,00	2.006	9.204,00	9.204,00	368,16
256	FFPP.-Reparación limpiarreas existentes en las ZZ RR de Rosarito y Valdecañas	18.127,50	2.006	14.502,00	14.502,00	580,08
257	FFPP.- Rehabilitación parcial revestimiento canales a.m. ZR Rosarito .- Campaña 2005	428.958,58	2.007	360.325,21	360.325,21	14.413,01
258	FFPP.- Rehabilitación parcial del firme con zahorra artificial del Cº de la acequia 4 del canal MI Rosarito	62.086,96	2.007	52.153,05	52.153,05	2.086,12
259	FFPP.- Rehabilitación parcial revestimiento acequia 37 canal MI Rosarito	55.960,00	2.007	47.006,40	47.006,40	1.880,26
260	FFPP.- Instalación tomas moduladas en distintos puntos canales a.m. Z.R. Rosarito	54.970,00	2.007	46.174,80	46.174,80	1.846,99
261	FFPP.- Acondicionamiento instalaciones metálicas azud derivación Garganta Cuartos Z.R. Rosarito	132.776,12	2.007	111.531,94	111.531,94	4.461,28
262	FFPP.- Rehabilitación parcial firme Caminos Servicio canales a.m. Z.R. Rosarito (certificación final)	4.777,47	2.007	4.013,07	4.013,07	160,52



**CALCULO DEL APARTADO C)**  
**INVERSIONES REALIZADAS DESPUES DE LA ENTRADA EN VIGOR DE LA LEY DE AGUAS 1-1-86**  
**RIEGOS DEL TIETAR. AÑO 2011**

Nº	TITULO DE LA OBRA	IMPORTE	AÑO COMIENZO APORTACION	BASE IMPONIBLE	BASE IMPONIBLE ACTUALIZADA	ANUALIDAD ACTUALIZADA
263	FFPP.- Modificación tomas acequias 17y 19 canal M.D. Rosarito	22.105,00	2.007	18.568,20	18.568,20	742,73
264	FFPP.- Sustitución pasos existentes y otras obras menores acequia 4 canal M.I. Rosarito	16.710,00	2.007	14.036,40	14.036,40	561,46
265	FFPP.- Colocación alarmas en diversas instalaciones presa y Z.R Rosarito	29.495,00	2.007	24.775,80	24.775,80	991,03
266	FFPP.- Instalación tomas moduladas en cabeceras de diversas acequias y tomas del canal MI Rosarito	58.720,00	2.008	51.673,60	51.673,60	2.066,94
267	FFPP.- Limpieza y extracción de aterramientos en canales ambas márgenes ZR Rosarito. TM Talayuela y otros, campaña 2006	28.475,00	2.008	25.058,00	25.058,00	1.002,32
268	FFPP.- Acondicionamiento tramo final acequia 12 derivada canal MD ZR Rosarito	20.710,00	2.008	18.224,80	18.224,80	728,99
269	FFPP.- Limpieza y extracción de aterramientos en canales ambas márgenes ZR Rosarito. TM Talayuela y otros, campaña 2007	28.318,00	2.008	24.919,84	24.919,84	996,79
270	FFPP.- Acondicionamiento del revestimiento de la acequia 37 derivada del canal de la MI Rosarito	46.474,50	2.008	40.897,56	40.897,56	1.635,90
271	FFPP.- Rehabilitación parcial revestimiento canales ambas márgenes campaña 2006 ZR Rosarito	462.378,91	2.008	406.893,44	406.893,44	16.275,74
272	FFPP.- Colaboración técnica redacción proyecto acondicionamiento canal MI Rosarito	20.820,00	2.008	18.321,60	18.321,60	732,86
273	FFPP.- Colaboración técnica redacción proyecto acondicionamiento canal MD Rosarito	27.047,56	2.008	23.801,85	23.801,85	952,07
274	FFPP.- Impermeabilización acueductos garganta Jaranda M.D. Rosarito	39.383,16	2.009	36.232,51	36.232,51	1.449,30
275	FFPP.- Instalación barandillas seguridad acueductos canal M.D. Rosarito	29.170,00	2.009	26.836,40	26.836,40	1.073,46
276	FFPP.- Rehabilitación parcial revestimiento acequia 37 M.I. Rosarito 2009	55.575,00	2.009	51.129,00	51.129,00	2.045,16
277	FFPP.-Desbroce de vegetación en las márgenes del canal M.D: Rosarito	28.318,00	2.009	26.052,56	26.052,56	1.042,10
278	FFPP.- Sustitución compuertas en almenaras canales ambas márgenes Z.R. Rosarito	327.285,67	2.009	301.102,82	301.102,82	12.044,11
279	FFPP.- Rehabilitación parcial revestimiento canales ambas márgenes Rosarito, campaña 07	532.913,78	2.009	490.280,68	490.280,68	19.611,23
280	FFPP.- Modificado nº 1 acondicionamiento aducción gargantas Alardos, Cuartos y Jaranda	126.592,25	2.009	116.464,87	116.464,87	4.658,59
281	FFPP.- Reparación rotura p.k. 4 canal M.I. Rosarito	28.296,00	2.009	26.032,32	26.032,32	1.041,29
282	FFPP.- Instalación tapas y rejillas en sifones y acequias canales Z.R. Rosarito	28.927,99	2.009	26.613,75	26.613,75	1.064,55
283	FFPP.- Sustitución instalaciones metálicas, azud de derivación de caudales en la garganta Jaranda	202.513,90	2.009	186.312,79	186.312,79	7.452,51
284	FFPP.- Rehabilitación desagüe tramo final acequia 38-A M.D. Z.R. Rosarito	19.696,80	2.009	18.121,06	18.121,06	724,84
285	FFPP.- Sustitución compuertas toma canal MD ZR Rosarito	55.907,36	2.010	53.671,07	53.671,07	2.146,84
286	FFPP.- Instalación tomas moduladas y elementos regulación en distintos puntos MI ZR Rosarito	46.995,00	2.010	45.115,20	45.115,20	1.804,61
287	FFPP.- Instalación compuertas regulación tomas moduladas en diversas acequias M.I. Rosarito. Campaña 2009	55.993,20	2.010	53.753,47	53.753,47	2.150,14
288	FFPP.- Instalación tapas y rejillas en sifones y acequias canales Z.R. Rosarito	57.417,68	2.010	55.120,97	55.120,97	2.204,84
289	FFPP.- Estudio impacto ambiental proyecto Acondicionamiento M.D. Z.R. Rosarito	17.629,68	2.010	16.924,49	16.924,49	676,98
290	FFPP.- Estudio impacto ambiental proyecto Acondicionamiento M.I. Z.R. Rosarito	17.279,36	2.010	16.588,19	16.588,19	663,53
291	FFPP.- Corrección filtraciones en diversas acequias sección trapecial derivadas del canal M.I. Z.R. Rosarito	56.596,40	2.010	54.332,54	54.332,54	2.173,30
292	FFPP.- Mejora seguridad diversos acueductos canales ambas márgenes Z.R. Rosarito	39.716,08	2.010	38.127,44	38.127,44	1.525,10
293	FFPP.- Rehabilitación parcial revestimiento algunos tramos canal M.D. Rosarito	221.212,00	2.010	212.363,52	212.363,52	8.494,54
294	FFPP.- Rehabilitación parcial revestimiento algunos tramos canal M.I. Rosarito	223.648,00	2.010	214.702,08	214.702,08	8.588,08

**CALCULO DEL APARTADO C)**  
**INVERSIONES REALIZADAS DESPUES DE LA ENTRADA EN VIGOR DE LA LEY DE AGUAS 1-1-86**  
**RIEGOS DEL TIETAR. AÑO 2011**

Nº	TITULO DE LA OBRA	IMPORTE	AÑO COMIENZO APORTACION	BASE IMPONIBLE	BASE IMPONIBLE ACTUALIZADA	ANUALIDAD ACTUALIZADA
295	FFPP.- Sustitución tramos conducciones 35 y 36 derivadas del canal M.D. Rosarito	226.229,00	2.010	217.179,84	217.179,84	8.687,19
296	FFPP.- Mantenimiento canales, acequias y caminos Z.R. Rosarito	22.418,93	2.010	21.522,17	21.522,17	860,89
297	FFPP.- Limpieza y extracción de aterramientos en canales ambas márgenes Z.R. Rosarito	46.376,80	2.010	44.521,73	44.521,73	1.780,87
298	FFPP.- Sustitución compuertas en almenaras canales ambas márgenes Z.R. Rosarito (cert. Final)	31.054,00	2.010	29.811,84	29.811,84	1.192,47
299	FFPP.- Sustitución de tramos en las conducciones 35 y 36 derivadas del canal MI Rosarito (certificación final)	20.940,56	2.011	20.940,56	20.940,56	837,62
300	FFPP.- Rehabilitación parcial revestimiento algunos tramos canal M.D. Rosarito (certificación final)	18.234,30	2.011	18.234,30	18.234,30	729,37
301	FFPP.- Rehabilitación parcial revestimiento algunos tramos canal M.I. Rosarito (certificación final)	18.369,76	2.011	18.369,76	18.369,76	734,79
302	FFPP.- Sustitución compuertas toma canal MD ZR Rosarito	55.802,20	2.011	55.802,20	55.802,20	2.232,09
303	FFPP.- Limpieza y extracción acarneos canales ambas márgenes Rosarito	53.777,60	2.011	53.777,60	53.777,60	2.151,10
304	FFPP.- Reparación daños ocasionados temporales diciembre 2009 y enero 2010 ZR Rosarito	54.731,12	2.011	54.731,12	54.731,12	2.189,24
305	FFPP.- Reparación juntas sifones MD Rosarito	30.890,80	2.011	30.890,80	30.890,80	1.235,63
306	FFPP.- Reparación averías limpiarrejas ZZRR Rosarito y Valdecañas (pp Rosarito)	52.840,90	2.011	52.840,90	52.840,90	2.113,64
307	FFPP.- Mantenimiento canales, acequias y caminos Z.R. Rosarito	44.837,87	2.011	44.837,87	44.837,87	1.793,51
308	FFPP.- Acondicionamiento acequias 38 y 38A derivadas canal MD Rosarito	487.258,62	2.011	487.258,62	487.258,62	19.490,34
Suma		29.049.744,65			16.613.604,17	664.544,19

### **3.14. RIEGOS DEL ALBERCHE**

**3.14.1. Obras anteriores a la Ley de Aguas**

**3.14.2. Obras posteriores a la Ley de Aguas**

**CALCULO DEL APARTADO C)**  
**INVERSIONES REALIZADAS ANTES DE LA ENTRADA EN VIGOR DE LA LEY DE AGUAS 1-1-86**  
**RIEGOS DEL ALBERCHE, SECTORES I AL X, XI Y CORRALEJO Y ABT° A TALAVERA Y ZONA. AÑO 2011**

N°	TITULO DE LA OBRA	IMPORTE	AÑO COMIENZO APORTACION	50% DE APORTACION AL COSTE	ANUALIDAD	ANUALIDAD ACTUALIZADA
1	Bacheo y riego asfáltico del camino de servicio a la Presa de Cazalegas P.K. 0,000 al P.K. 5,280	2.832,89	1967	1.416,45	0,00	0,00
2	Cierre provisional de la Presa	212,40	1969	106,20	0,00	0,00
3	Instalacion electrica en la Presa de derivacion de Cazalegas	18.379,52	1969	9.189,76	0,00	0,00
4	Acondicionamiento de las lineas electricas	2.370,97	1969	1.185,49	0,00	0,00
5	Dos pasos superiores arroyo Bruguel y Ventalamo	254,31	1969	127,16	0,00	0,00
6	Expropiaciones Presa	2.694,51	1970	1.347,26	0,00	0,00
7	Bacheo y riego asfáltico del camino de servicio a la Presa de Cazalegas	5.087,51	1973	2.543,76	0,00	0,00
8	Gran reparacion del camino de la Presa al vivero	9.415,86	1980	4.707,93	0,00	0,00
9	Liquidacion Idem.	50,65	1988	25,33	1,20	1,21
10	Acondicionamiento de la interseccion de la carretera N-V con el camino de servicio a la Presa de Cazalegas	4.868,20	1981	2.434,10	0,00	0,00
11	Revestimiento del paramento aguas arriba de los diques de acompañamiento de la Presa de Cazalegas	35.940,52	1981	17.970,26	0,00	0,00
12	Refuerzo muros acompañamiento del cuenco amortiguador de la Presa de Cazalegas	200.234,18	1983	100.117,09	0,00	0,00
13	Liquidacion Idem.	10.653,72	1987	5.326,86	251,43	252,69
14	Rehabilitacion desembocadura canal cuenco amortiguador Presa de Cazalegas	12.253,86	1984	6.126,93	0,00	0,00
15	Acondicionamiento y mejora de las instalaciones electricas y mecanicas en la Presa de Cazalegas	371.055,00	1985	185.527,50	0,00	0,00
16	liquidacion Idem.	18.011,80	1987	9.005,90	425,08	427,21
Suma		694.315,90			677,71	681,11

**CALCULO DEL APARTADO C)**  
**INVERSIONES REALIZADAS DESPUES DE LA ENTRADA EN VIGOR DE LA LEY DE AGUAS 1-1-86**  
**RIEGOS DEL ALBERCHE, SECTORES I AL X, XI Y CORRALEJO Y ABT° TALAVERA Y ZONA. AÑO 2011**

Nº	TITULO DE LA OBRA	IMPORTE	AÑO COMIENZO APORTACION	BASE IMPONIBLE	BASE IMPONIBLE ACTUALIZADA	ANUALIDAD ACTUALIZADA
1	Acondicionamiento y rehabilitacion del abastecimiento de agua y saneamiento de las viviendas de guarderia y residencia Presa de Cazalegas	14.123,78	1987	564,95	4.700,39	188,02
2	Acondicionamiento y reparacion de averias en el paramento del vertedero de la Presa de Cazalegas	155.471,87	1988	12.437,75	54.539,53	2.181,58
3	Acopios de conservacion caminos de servicio de la Z.R. del Alberche	3.786,38	1988	302,91	1.328,26	53,13
4	Acopios de conservacion en 1988 de los caminos de servicio de la Z.R. del Alberche	3.906,58	1989	468,79	1.455,59	58,22
5	Presa Cazalegas. Reparacion compuertas aliviadero e iluminacion accesos	109.324,10	1990	17.491,86	42.986,25	1.719,45
6	Presa de Cazalegas. Ampliacion muro proteccion cuenco amortiguador y revestimiento canal desagüe fondo	84.141,69	1990	13.462,67	33.084,51	1.323,38
7	Liquidacion Ampliacion muro proteccion cuenco amortiguador y revestimiento canal desagüe fondo	7.836,34	1990	1.253,81	3.081,25	123,25
8	Acopios conservacion 1989 Caminos de Servicio en Z.R. Alberche	8.233,87	1990	1.317,42	3.237,55	129,50
9	Presa de Cazalegas. Reparacion pilas aliviadero y acondicionamiento de la pantalla aguas arriba	188.827,56	1991	37.765,51	75.946,43	3.037,86
10	F.P. Suministro Materiales para acopios de conservacion en 1990 en los caminos de la zona regable del Alberche	8.654,57	1991	1.730,91	3.480,87	139,23
11	Modificacion de clapetas y ataguas de las compuertas del aliviadero de la presa de Cazalegas	75.781,26	1992	18.187,50	31.040,01	1.241,60
12	Sustitucion del sistema de alimentacion al portico grua y enclavamientos semiautomaticos en transformadores de la presa de Cazalegas	37.170,50	1992	8.920,92	15.225,05	609,00
13	Acondicionamiento y puesta a punto de los elementos electromecanicos de los desagües de fondo	161.567,16	1992	38.776,12	66.177,91	2.647,12
14	Tratamiento anticorrosivo de las instalaciones mecanicas de la presa de Cazalegas	77.761,08	1992	18.662,66	31.850,94	1.274,04
15	Prolongacion muro ladera cuenco M.I. para evitar erosiones	20.100,65	1992	4.824,16	8.233,24	329,33
16	Reparacion compuertas aliviadero e iluminacion acceso a la presa de Cazalegas (Liquidacion)	10.632,26	1992	2.551,74	4.354,97	174,20
17	Señalización de los caminos de servicio de los canales de las zonas regables de Alberche, Azutan, Rosarito y Valdecañas(Parte proporcional alberche)	20.916,87	1993	5.856,72	8.688,87	347,55
18	Instrumentación urgente de la presa de Cazalegas para estudio de su posible reparación. Z.R. Alberche	90.151,82	1996	36.060,73	40.063,47	1.602,54
19	Liquidación acondicionamiento y puesta a punto de los elemento electromecánicos de los desagües de fondo de la Presa de Cazalegas	7.936,46	1997	3.492,04	3.611,09	144,44
20	Rehabilitación de la cubierta de una casilla en la Zona Regable del Alberche (Presa de Cazalegas) y otra en la Zona Regable de Valdecañas (Parte proporcional Alberche)	8.934,98	1998	4.288,79	4.288,79	171,55
21	FFPP.- Elaboración estudio motivos-filtraciones aparecidas en Presa de Cazalegas y consecuencias	2.788,70	1999	1.450,12	1.450,12	58,00
22	FFPP.- Tratamiento de juntas transversales y coqueras del aliviadero de la presa de Cazalegas	17.361,44	1999	9.027,95	9.027,95	361,12
23	FFPP.- Reparación y sustitución engrasadores compuertas aliviadera presa de Cazalegas	17.121,67	2.000	9.588,14	9.588,14	383,53
24	FFPP.- Modificación y sustitución del actual cierre inferior de cuatro compuertas del aliviadero de la presa de Cazalegas	29.299,34	2.000	16.407,63	16.407,63	656,31
25	FFPP.- Modificación y sustitución del actual cierre inferior de tres compuertas y revisión de las juntas de neopreno laterales en el aliviadero de la presa de Cazalegas	29.070,96	2.001	17.442,58	17.442,58	697,70
26	FFPP.- Tratamiento anticorrosivo y pintura de las compuertas del aliviadero de la presa de Cazalegas	57.836,71	2.001	34.702,03	34.702,03	1.388,08
27	FFPP.- Construcción de una plataforma drenante en pie talud aguas abajo de la presa de Cazalegas	25.813,47	2.001	15.488,08	15.488,08	619,52
28	Impermeabilización y refuerzo de la presa de Cazalegas sobre el río Alberche	992.568,03	2.001	595.540,82	595.540,82	23.821,63

**CALCULO DEL APARTADO C)**  
**INVERSIONES REALIZADAS DESPUES DE LA ENTRADA EN VIGOR DE LA LEY DE AGUAS 1-1-86**  
**RIEGOS DEL ALBERCHE, SECTORES I AL X, XI Y CORRALEJO Y ABT° TALAVERA Y ZONA. AÑO 2011**

Nº	TITULO DE LA OBRA	IMPORTE	AÑO COMIENZO APORTACION	BASE IMPONIBLE	BASE IMPONIBLE ACTUALIZADA	ANUALIDAD ACTUALIZADA
29	FFPP.- Reparación y modernización desagüe de Fondo Presa de Cazalegas y acondicionamiento de compuertas de las almenaras de la Portiña y Merdancho del canal Bajo del Alberche	54.624,28	2.002	34.959,54	34.959,54	1.398,38
30	FFPP.- Reposición e instalación de nuevas señales en los caminos de servicio de la ZR del Alberche, Rosarito, Azután, Valdecañas y Castrejón MI (pp Alberche)	4.145,80	2.003	2.819,14	2.819,14	112,77
31	FFPP.- Señalización y balizamiento en caminos de ZRs dependientes de la Zona 2ª de Explotación ( p.p. Alberche )	7.368,00	2.003	5.010,24	5.010,24	200,41
32	FFPP.- Colocación capa Slurry presa de Cazalegas	14.415,51	2.004	10.379,17	10.379,17	415,17
33	ffpp.- Colocación de asientos y juntas impermeabilización, ajuste cadenas Galle y otros en la compuerta nº 5 del aliviadero de la presa de Cazalegas	52.343,00	2.005	39.780,68	39.780,68	1.591,23
34	FFPP.- Colocación de capa de Slurry para impermeabilización del camino de coronación presa Cazalegas y reparación paramento aliviadero	28.831,02	2.005	21.911,58	21.911,58	876,46
35	Puesta al día del archivo técnico de la presa de Cazalegas y redacción de sus normas de Explotación	81.112,59	2.005	61.645,57	61.645,57	2.465,82
36	FFPP.-Reparación de la compuerta vagón nº 7 de la presa de Cazalegas	14.927,00	2.006	11.941,60	11.941,60	477,66
37	FFPP.- Renovación de cuadros de mando y control de las compuertas de aliviadero de la presa de cazalegas	54.614,00	2.007	45.875,76	45.875,76	1.835,03
38	FFPP.- Colocación de módulos reductores de velocidad en el Cº Sº del Canal Bajo del Alberche	24.890,00	2.007	20.907,60	20.907,60	836,30
39	FFPP.- Sustitución grupo electrógeno actual por otro de 60 KVA en la presa de Cazalegas	20.381,84	2.008	17.936,02	17.936,02	717,44
40	FFPP.- Adecuación de la Casa Redonda de la presa de Cazalegas	28.768,00	2.008	25.315,84	25.315,84	1.012,63
41	Realización labores explotación, mantenimiento y conservación presas Cazalegas, .... ( pp Cazalegas)	39.845,43	2.008	35.063,98	35.063,98	1.402,56
42	FFPP.- Adecuación de las zonas transitables de la presa de Cazalegas	7.997,28	2.008	7.037,61	7.037,61	281,50
43	Redacción 1ª inspección y análisis general seguridad presas y embalses Burguillo, Charco del Cura, San Juan, Picadas y Cazalegas (pp Cazalegas)	39.845,45	2.008	35.064,00	35.064,00	1.402,56
44	Realización labores explotación, mantenimiento y conservación presas Cazalegas, .... ( pp Cazalegas 2009)	120.503,61	2.010	115.683,47	115.683,47	4.627,34
45	Obras emergencia sustitución compuertas e instalaciones aliviadero Cazalegas y adecuación desagües fondo presas Alto Alberche (p.p. Cazalegas)	360.608,39	2.010	346.184,05	346.184,05	13.847,36
46	FFPP.- Acondicionamiento superficie dique secundario, aguas abajo margen derecha presa de Cazalegas	8.995,80	2.010	8.635,97	8.635,97	345,44
47	FFPP.- Instalación tubería abastecimiento presa de Cazalegas	29.229,54	2.010	28.060,36	28.060,36	1.122,41
48	FFPP.- Renovación y adecuación centro de transformación presa de Cazalegas M.I.	55.741,19	2.010	53.511,54	53.511,54	2.140,46
49	Realización labores explotación, mantenimiento y conservación presas Cazalegas, .... ( pp Cazalegas 2010)	43.516,00	2.011	43.516,00	43.516,00	1.740,64
50	FFPP.- Cierre de los recintos de la presa de Cazalegas mediante vallados rígidos	47.250,46	2.011	47.250,46	47.250,46	1.890,02
51	FFPP.- Reparación distintos caminos ZZRR Alberche	56.000,00	2.011	56.000,00	56.000,00	2.240,00
Suma		3.463.074,29			2.211.512,50	88.460,47

**CALCULO DEL APARTADO C)**  
**INVERSIONES REALIZADAS ANTES DE LA ENTRADA EN VIGOR DE LA LEY DE AGUAS 1-1-86**  
**RIEGOS DEL ALBERCHE, SECTORES I AL X y XI. AÑO 2011**

N°	TITULO DE LA OBRA	IMPORTE	AÑO COMIENZO APORTACION	50% DE APORTACION AL COSTE	ANUALIDAD	ANUALIDAD ACTUALIZADA
1	Acondicionamiento del Canal Bajo del Alberche	18.029,67	1969	9.014,84	0,00	0,00
2	Expropiacion del Trozo 2	6.687,94	1970	3.343,97	0,00	0,00
3	Arroyo del Barrago	1.000,46	1972	500,23	0,00	0,00
4	Refuerzo de terraplenes en los arroyos Guadmora y Barrago	5.682,60	1972	2.841,30	0,00	0,00
5	Acondicionamiento del arroyo de la portaña	6.130,32	1972	3.065,16	0,00	0,00
6	Liquidacion de las obras de refuerzo	20,16	1973	10,08	0,00	0,00
7	Acondicionamiento del C.B.A. en los tramos 4 y 5	12.020,24	1973	6.010,12	0,00	0,00
8	Acondicionamiento del C.B.A. en los tramos 4 y 5	23.340,24	1974	11.670,12	0,00	0,00
9	Acondicionamiento del C.B.A. en los tramos 4 y 5	8.139,38	1975	4.069,69	0,00	0,00
10	Liquidacion C.B.A. trozo 1 y 2	1.404,93	1979	702,47	0,00	0,00
11	Camino servicio trozo 1 P.K. 0,000 Liquidacion	507,94	1980	253,97	0,00	0,00
12	Expropiaciones del trozo 2	2.076,59	1980	1.038,30	0,00	0,00
13	Liquidacion del C.B.A. en tramos 4 y 5	242,09	1980	121,05	0,00	0,00
14	Expropiaciones arroyo merdancho	589,53	1980	294,77	0,00	0,00
15	Expropiaciones arroyo merdanchoooooo y la canal	246,08	1980	123,04	0,00	0,00
16	Expropiaciones arroyo Las Parras	368,98	1980	184,49	0,00	0,00
17	Expropiaciones arroyo de la Portaña	243,90	1980	121,95	0,00	0,00
18	Acondicionamiento Canal Bajo del Alberche P.K. 0,600 al 6,600	59.079,49	1981	29.539,75	0,00	0,00
19	Acondicionamiento y revestimiento del C.B.A. del P.K. 1,000 al 0,400 y reconstruccion del P.K. 0,400 al 12,000	29.990,50	1981	14.995,25	0,00	0,00
20	Rehabilitacion parcial zona terraplen del C.B.A. P.K. 14,000 al 21,000	61.893,01	1983	30.946,51	0,00	0,00
21	Rehabilitacion parcial y revestimiento del 0,400 al 6,650	232.314,76	1983	116.157,38	0,00	0,00
22	Liquidacion Idem.	2.964,86	1987	1.482,43	69,97	70,32
23	Revestimiento del Canal P.K. 12,450 al 20,850	174.017,04	1984	87.008,52	0,00	0,00
24	Liquidacion Idem.	23.385,04	1987	11.692,52	551,89	554,65
25	Bacheo del Camino del Canal del P.K. 0,000 al 20,850	121.911,70	1984	60.955,85	0,00	0,00
Suma		792.287,45			621,86	624,97

**CALCULO DEL APARTADO C)**  
**INVERSIONES REALIZADAS DESPUES DE LA ENTRADA EN VIGOR DE LA LEY DE AGUAS 1-1-86**  
**RIEGOS DEL ALBERCHE, SECTORES I AL X y XI. AÑO 2011**

Nº	TITULO DE LA OBRA	IMPORTE	AÑO COMIENZO APORTACION	BASE IMPONIBLE	BASE IMPONIBLE ACTUALIZADA	ANUALIDAD ACTUALIZADA
1	Limpieza de arroyos y desagües de la Z.R. del Alberche	11.238,93	1988	899,11	3.942,61	157,70
2	Limpieza de arroyos y desagües de la Z.R. del Alberche	8.293,97	1989	995,28	3.090,35	123,61
3	Rehabilitación parcial del revestimiento del Canal Bajo del Alberche entre los P.K. 16,550 y 16,880	18.811,68	1989	2.257,40	7.009,23	280,37
4	F.P.- Desbroce y limpieza de cauces del Canal Bajo del Alberche INEM-MOPU 1987	2.103,54	1989	252,42	783,78	31,35
5	Limpieza de arroyos y desagües en la zona regable del Alberche	17.850,06	1990	2.856,01	7.018,63	280,75
6	Reparación y sustitución de compuertas de toma en Acequias y Regulación del Canal en la zona regable del Alberche	149.624,65	1991	29.924,93	60.179,04	2.407,16
7	Rehabilitación parcial del revestimiento del Canal Bajo del Alberche del P.K. 0,980 al 3,800 y total del P.K. 6,650 al 12,450	400.204,27	1992	96.049,02	163.923,66	6.556,95
8	Sustitución de los sifones de las acequias de la Z.R.	296.218,44	1992	71.092,43	121.331,08	4.853,24
9	Sustitución de los sifones de las acequias de la Z.R. del Alberche	29.321,85	1993	8.210,12	12.180,30	487,21
10	FF.PP.- Limpieza de ovas del canal principal de la Z. R. del Alberche, campaña 1993	8.936,45	1994	2.859,66	3.749,73	149,99
11	Limpieza de ovas del canal principal de la Z.R. del Alberche, campaña 1994	9.015,18	1995	3.245,46	3.899,97	156,00
12	Rehabilitación del revestimiento del canal bajo del Alberche del P.K. 20,620 al 24,985	248.343,73	1996	99.337,49	110.363,95	4.414,56
13	Demolición y reconstrucción de la entrada y salida del acueducto del canal bajo del Alberche sobre el arroyo y revestimiento de 380 m. de la acequia 26 del IX sector de la Z.R. Alberche (parte proporcional canal )	12.938,91	1996	5.175,56	5.750,05	230,00
14	FFPP.- Limpieza del canal principal y sifones de la Z.R. Alberche. Campaña 1996	20.440,42	1997	8.993,78	9.300,39	372,02
15	Sustitución sifones acequias Z.R. Alberche	29.321,85	1997	12.901,61	13.341,44	533,66
16	FFPP.- Conservación obras de riego. Zona Regable del Alberche. Campaña 1997	22.960,51	1998	11.021,04	11.021,04	440,84
17	FFPP.- Rehabilitación 2100 m Canal Bajo Alberche entre los p.k. 0 al 1 y 18 al 19,800	119.871,15	1999	62.333,00	62.333,00	2.493,32
18	FFPP.- Ensanche y mejora del firme del camino de Servicio del Canal Bajo del Alberche entre los p.k. 12,460 y 13,560	29.727,45	1999	15.458,27	15.458,27	618,33
19	Rehabilitación revestimiento Canal Bajo Alberche p.k. 20,620 al 24,985 ( liquidación )	21.348,53	1999	11.101,24	11.101,24	444,05
20	FFPP.- Limpieza del canal principal desde el P.K. 0,000 al 30,800 de la ZR Alberche, campaña 99	15.902,19	2000	8.905,23	8.905,23	356,21
21	FFPP.- REhabilitación 2100 m Canal Bajo Alberche entre los p.k. 0 al 1 y 18 al 19,800 (liquidación)	10.427,91	2000	5.839,63	5.839,63	233,59
22	FFPP.- Recargo del firme y capa de rodadura del camino de servicio del canal del PK 13,560 al 19,411 de la ZR del Alberche	385.643,28	2001	231.385,97	231.385,97	9.255,44
23	FFPP.- Rehabilitación del revestimiento del canal bajo del Alberche entre los PK 5 y 6,5	100.669,53	2001	60.401,72	60.401,72	2.416,07
24	FFPP.- Limpieza parcial del canal bajo del Alberche	28.818,53	2002	18.443,86	18.443,86	737,75
25	FFPP.-Liquidación revestimiento canal bajo Alberche entre Pks. 5,000 y 6,500	9.508,31	2002	6.085,32	6.085,32	243,41
26	FFPP.- Impermeabilización del acueducto del canal sobre el arroyo del Prado y revestimiento parcial de las acequias 26-G del IX sector y 24 del X sector de la ZR del Alberche	97.882,42	2003	66.560,05	66.560,05	2.662,40
27	FFPP.- Rehabilitación parcial del revestimiento del canal bajo del Alberche entre los pks 14,800 al 20,480	238.661,90	2003	162.290,09	162.290,09	6.491,60
28	FFPP.- REcarga del firme y capa de rodadura del camino de servicio del canal del PK 20,715 al 25,415 de la ZR del Alberche	290.737,95	2003	197.701,81	197.701,81	7.908,07
29	FFPP.- Revestimiento parcial acequias 24 del X sector y 26 del IX sector ZR Alberche	56.924,75	2004	40.985,82	40.985,82	1.639,43
30	FFPP.- Recargo del firme y capa de rodadura del camino del canal bajo del Alberche del PK 25,415 al 30,450	326.840,00	2004	235.324,80	235.324,80	9.412,99
31	FFPP.- Desbroce y limpieza márgenes canal bajo del Alberche	28.724,87	2004	20.681,91	20.681,91	827,28
32	FFPP.- REcarga del firme y capa de rodadura del camino de servicio del canal del PK 20,715 al 25,415 de la ZR del Alberche (liquidación )	23.169,03	2004	16.681,70	16.681,70	667,27



**CALCULO DEL APARTADO C)**  
**INVERSIONES REALIZADAS DESPUES DE LA ENTRADA EN VIGOR DE LA LEY DE AGUAS 1-1-86**  
**RIEGOS DEL ALBERCHE, SECTORES I AL X y XI. AÑO 2011**

Nº	TITULO DE LA OBRA	IMPORTE	AÑO COMIENZO APORTACION	BASE IMPONIBLE	BASE IMPONIBLE ACTUALIZADA	ANUALIDAD ACTUALIZADA
33	FFPP.- Rehabilitación parcial del revestimiento del canal bajo del Alberche entre los pks 14,800 al 20,480 (liquidación )	18.977,85	2.004	13.664,05	13.664,05	546,56
34	FFPP.- Rehabilitación parcial revestimiento canal bajo Alberche entre PK 25,300 y 29,000	53.000,00	2.004	38.160,00	38.160,00	1.526,40
35	FFPP.- Liquidación recargo firme y capa rodadura camino Canal Bajo Alberche, p.k. 25,415 al p.k. 30,450	25.812,01	2.005	19.617,13	19.617,13	784,69
36	FFPP.- Liquidación rehabilitación parcial revestimiento Canal Bajo Alberche p.k. 25,300 al p.k. 29,000	2.186,63	2.005	1.661,84	1.661,84	66,47
37	FFPP.- Colocación señales circulación y bandas de seguridad en caminos de varias zonas regables (p.p. Alberche)	21.131,83	2.005	16.060,19	16.060,19	642,41
38	FFPP.-Rehabilitación parcial del revestimiento del Canal Bajo del Alberche entre los pp kk 25,434 al 30,750	187.440,00	2.006	149.952,00	149.952,00	5.998,08
39	FFPP.- Trabajos de corta, arrastre y saca de árboles peligrosos en zona de policía en acequias y desagües ZR Alberche	6.612,00	2.008	5.818,56	5.818,56	232,74
40	FFPP.- Demolición y reconstrucción pilar y sustitución de dos vanos en el acueducto del arroyo Del Prado ZR Alberche	23.582,00	2.008	20.752,16	20.752,16	830,09
41	FFPP.- Instalación elementos viales de seguridad en el Camino de Servicio del Canal Bajo del Alberche	59.685,00	2.009	54.910,20	54.910,20	2.196,41
42	FFPP.- Limpieza de lodos en el canal Bajo del Alberche del p.k. 0,000 al p.k. 32,000	20.850,00	2.009	19.182,00	19.182,00	767,28
43	FFPP.- Desbroce y limpieza margen izquierda camino de servicio canal Bajo del Alberche	15.892,00	2.010	15.256,32	15.256,32	610,25
44	FFPP.- Acondicionamiento acequias A-3, A-11a, A-12, A-24, A-26 y arquetas sifónicas Z.R. Canal Bajo Alberche	43.533,76	2.010	41.792,41	41.792,41	1.671,70
Suma		3.549.185,32			2.093.892,53	83.755,70

**CALCULO DEL APARTADO C)**  
**INVERSIONES REALIZADAS ANTES DE LA ENTRADA EN VIGOR DE LA LEY DE AGUAS 1-1-86**  
**RIEGOS DEL ALBERCHE, SECTORES I AL X. AÑO 2011**

Nº	TITULO DE LA OBRA	IMPORTE	AÑO COMIENZO APORTACION	50% DE APORTACION AL COSTE	ANUALIDAD	ANUALIDAD ACTUALIZADA
1	Encauzamiento arroyo Conicabral	6.010,12	1.965	3.005,06	0,00	0,00
2	Acondicionamiento desagüe II,III,IV y V Sector	76.375,96	1.966	38.187,98	0,00	0,00
3	Tomas para acequias del I.N.C.	16.348,47	1.966	8.174,24	0,00	0,00
4	Reparación y acondicionamiento de acequias	5.571,21	1.969	2.785,61	0,00	0,00
5	Expropiaciones III Sector	328,71	1.970	164,36	0,00	0,00
6	Expropiaciones III Sector (Talavera)	513,48	1.970	256,74	0,00	0,00
7	Expropiaciones Arroyo Cornicabral y Berrenchin	5.335,95	1.970	2.667,98	0,00	0,00
8	Acondicionamiento de las acequias 26g y 15	9.878,21	1.970	4.939,11	0,00	0,00
9	Reparación y acondicionamiento de acequias de la zona	8.342,40	1.973	4.171,20	0,00	0,00
10	Reparación de las casillas 7,10,13,14 y 15	5.111,65	1.973	2.555,83	0,00	0,00
11	Reparación y acondicionamiento de la acequia 24 del X Sector	12.012,12	1.973	6.006,06	0,00	0,00
12	Reparación y acondicionamiento de la acequia 12 del VII Sector	8.277,19	1.973	4.138,60	0,00	0,00
13	Reparación y acondicionamiento de la acequia 1 del I Sector	5.669,30	1.973	2.834,65	0,00	0,00
14	Reparación y acondicionamiento acequia 26 del IX Sector	16.667,32	1.973	8.333,66	0,00	0,00
15	Reparación y acondicionamiento acequia 8 del V Sector	8.890,23	1.973	4.445,12	0,00	0,00
16	Reparación y acondicionamiento acequia 8 del V Sector	11.966,05	1.974	5.983,03	0,00	0,00
17	Reparación y acondicionamiento acequia 12-0, del VII Sector	6.662,81	1.974	3.331,41	0,00	0,00
18	Liquidación de la acequia 1 del I Sector	1.763,81	1.974	881,91	0,00	0,00
19	Reparación y acondicionamiento acequia 12 del VII Sector	17.940,07	1.974	8.970,04	0,00	0,00
20	Reparación y acondicionamiento acequia 12-N, VII Sector	12.020,24	1.974	6.010,12	0,00	0,00
21	Reparación y acondicionamiento acequia 12-B, del VII Sector	9.263,25	1.974	4.631,63	0,00	0,00
22	Reparación y acondicionamiento acequia 26, IX Sector	11.947,80	1.974	5.973,90	0,00	0,00
23	Liquidación y acondicionamiento acequia 12-0, VII Sector	76,94	1.975	38,47	0,00	0,00
24	Reparación y acondicionamiento del Camino General n 3	17.585,76	1.975	8.792,88	0,00	0,00
25	Liquidación y acondicionamiento acequia 12 VII Sector	90,29	1.975	45,15	0,00	0,00
26	Liquidación y acondicionamiento acequia 8 del V Sector	54,19	1.975	27,10	0,00	0,00
27	Liquidación y acondicionamiento Acequia 1 del I Sector	39,23	1.975	19,62	0,00	0,00
28	Reparación y acondicionamiento del Camino General n 3	11.646,35	1.976	5.823,18	0,00	0,00
29	Reparación y acondicionamiento acequia 2 del II Sector	55.432,99	1.976	27.716,50	0,00	0,00
30	Liquidación Idem.	19,55	1.988	9,78	0,46	0,46
31	Reparación y acondicionamiento acequia 16 del VIII Sector	10.728,07	1.976	5.364,04	0,00	0,00
32	Liquidación acequia y desagües del VI y VII Sector	1.457,80	1.980	728,90	0,00	0,00
33	Expropiaciones del IV y VI Sector	2.432,46	1.980	1.216,23	0,00	0,00
34	Expropiaciones del V Sector (Talavera)	4.260,75	1.980	2.130,38	0,00	0,00
35	Liquidación acequia y desagüe del III Sector	259,63	1.980	129,82	0,00	0,00
36	Expropiación del VII Sector	1.228,28	1.980	614,14	0,00	0,00
37	Expropiación del VII, VIII y IX Sector (Talavera)	2.430,25	1.980	1.215,13	0,00	0,00
38	Expropiación acequias y desagüe del IX Sector (Calera)	2.301,75	1.980	1.150,88	0,00	0,00
39	Expropiación acequias y desagües del X Sector (Calera)	1.233,34	1.980	616,67	0,00	0,00
40	Expropiación del Camino General n 1 (Talavera)	43,48	1.980	21,74	0,00	0,00
41	Expropiación del Camino General n 3 (Talavera)	825,51	1.980	412,76	0,00	0,00
42	Expropiación del Camino General n 5 (Calera y Chozas)	565,37	1.980	282,69	0,00	0,00
43	Expropiación del Camino General n 4 (Calera y Chozas)	1.127,13	1.980	563,57	0,00	0,00
44	Expropiación del arroyo de Las Parras	127,93	1.980	63,97	0,00	0,00
45	Expropiación del arroyo del Barrago	3.225,02	1.980	1.612,51	0,00	0,00
46	Expropiación del arroyo del Barrago	1.504,49	1.980	752,25	0,00	0,00
47	Expropiación acondicionamiento desagües II, III, IV y V Sector	2.800,77	1.980	1.400,39	0,00	0,00
48	Expropiación prolongación Camino General n 4 (Gamonal)	144,38	1.980	72,19	0,00	0,00
49	Expropiación prolongación Camino General n 4 desagüe 11 y 12	701,10	1.980	350,55	0,00	0,00
50	Reparación y acondicionamiento acequia 12-N del VII Sector	8.414,17	1.980	4.207,09	0,00	0,00
51	Reparación y acondicionamiento de la acequia 26 IX Sector	125,28	1.980	62,64	0,00	0,00
52	Reparación y acondicionamiento del Camino General n 3	373,92	1.980	186,96	0,00	0,00
53	Reparación y acondicionamiento del Camino General n 1	10.433,57	1.980	5.216,79	0,00	0,00
54	Reparación y acondicionamiento acequia 14 del VIII Sector	3.249,19	1.980	1.624,60	0,00	0,00
55	Reparación y acondicionamiento de la acequia 2 del II Sector en la Z.R. del Alberche	31.712,91	1.980	15.856,46	0,00	0,00
56	Modificación del paso en camino de las torres arroyo de la Parras	11.462,00	1.980	5.731,00	0,00	0,00
57	Modificado del de reparación y acondicionamiento de las acequias 11, 11-A y 11-B del VI Sector	82.038,15	1.981	41.019,08	0,00	0,00

**CALCULO DEL APARTADO C)**  
**INVERSIONES REALIZADAS ANTES DE LA ENTRADA EN VIGOR DE LA LEY DE AGUAS 1-1-86**  
**RIEGOS DEL ALBERCHE, SECTORES I AL X. AÑO 2011**

Nº	TITULO DE LA OBRA	IMPORTE	AÑO COMIENZO APORTACION	50% DE APORTACION AL COSTE	ANUALIDAD	ANUALIDAD ACTUALIZADA
58	Liquidacion Idem.	1.210,60	1987	605,30	28,57	28,71
59	Reparacion y acondicionamiento del Camino General n 4 del P.K. 0,000 al P.K. 10,280	173.993,00	1981	86.996,50	0,00	0,00
60	Reparacion y acondicionamiento del Camino General n 4 del P.K. 10,280 al 16,537	105.357,42	1981	52.678,71	0,00	0,00
61	Reparacion y acondicionamiento de las acequias 6, 6-A y 6-B de la Z.R. del Alberche	82.765,81	1981	41.382,91	0,00	0,00
62	Acondicionamiento y construccion del paso inferior del camino del cementerio desague n 8	29.990,50	1981	14.995,25	0,00	0,00
63	Rehabilitacion del recrecimiento acequia 2-H del II Sector de la Z.R. del Alberche	16.095,10	1982	8.047,55	0,00	0,00
64	Acondicionamiento de casillas Z.R. del Alberche	26.932,86	1982	13.466,43	0,00	0,00
65	Revestimiento y recrecimiento de la acequia 26-G del IV Sector de la Z.R. del Alberche	86.424,81	1983	43.212,41	0,00	0,00
66	Cerramiento terrenos acequia 8 del V Sector (Zona urbana)	23.427,45	1983	11.713,73	0,00	0,00
67	Recrecimiento y rehabilitacion del revestimiento acequia 12-N del VII Sector de la Z.R. del Alberche	53.941,65	1983	26.970,83	0,00	0,00
68	Recargo firme y riegos asfalticos Camino General n 5	97.303,86	1983	48.651,93	0,00	0,00
69	Rehabilitacion y revestimiento de la acequia 15 del VIII Sector de la Z.R. del Alberche	15.385,91	1983	7.692,96	0,00	0,00
70	Rehabilitacion y revestimiento de la acequia 2-B del II Sector de la Z.R. del Alberche	29.750,10	1983	14.875,05	0,00	0,00
71	Liquidacion Idem.	1.963,05	1987	981,53	46,33	46,56
72	Restitucion de rasantes y reconstruccion de pasos en el desague 9 del IX Sector	36.895,71	1985	18.447,86	0,00	0,00
73	Liquidacion Idem.	3.175,89	1987	1.587,95	74,95	75,32
74	Perfilado y restitucion de secciones en el cauce del arroyo Barrago en su tramo dentro de la Z.R. del Alberche	36.180,93	1985	18.090,47	0,00	0,00
75	Construccion acequia derivada de la 16 para riego de pie de zona elevada VII Sector Z.R. del Alberche	144.452,16	1987	72.226,08	3.409,07	3.426,12
76	Liquidacion Idem.	14.125,78	1987	7.062,89	333,37	335,04
77	Recrecimiento y rehabilitacion del revestimiento de la acequia 5-A del III Sector de la Z.R. del Alberche	28.248,47	1987	14.124,24	666,66	669,99
78	Recrecimiento y rehabilitacion del revestimiento de las acequias 12, 12-N y 12-O del VII Sector de la Z.R. del Alberche	45.509,72	1987	22.754,86	1.074,03	1.079,40
79	Liquidacion Idem.	2.137,38	1987	1.068,69	50,44	50,69
Suma		1.582.316,51			5.683,88	5.712,29

**CALCULO DEL APARTADO C)**  
**INVERSIONES REALIZADAS DESPUES DE LA ENTRADA EN VIGOR DE LA LEY DE AGUAS 1-1-86**  
**RIEGOS DEL ALBERCHE, SECTORES I AL X. AÑO 2011**

Nº	TITULO DE LA OBRA	IMPORTE	AÑO COMIENZO APORTACION	BASE IMPONIBLE	BASE IMPONIBLE ACTUALIZADA	ANUALIDAD ACTUALIZADA
1	F.P. Acondicionamiento de seccion en el desague n 7 del VII Sector de la Z.R. del Alberche	2.157,24	1987	86,29	717,93	28,72
2	F.P. Acondicionamiento y rehabilitacion de sifones de la acequia 6 del IV Sector y la 8-B del V Sector de la Zona Regable del Alberche	8.263,92	1987	330,56	2.750,24	110,01
3	Reconstruccion y rehabilitacion del desague aliviadero de la acequia 26 y 26G del IX Sector de la Zona Regable del Alberche	28.848,58	1989	3.461,83	10.749,00	429,96
4	F.P. Reparacion y sustitucion del sifon de la acequia 11 del VI Sector en cruce con la carretera a Calera y Chozas	7.626,54	1989	915,18	2.841,65	113,67
5	Modificacion nº 1 del Proyecto de Rehabilitacion ,Revestimiento y recrecido de las acequias 3-C y 3-F del segundo sector de la zona regable del Alberche	65.961,78	1990	10.553,88	25.936,16	1.037,45
6	Sustitucion parcial de seccion trapecial por rectangular en la acequia 26 del Sector IX de la Z.R.	212.323,77	1992	50.957,70	86.967,82	3.478,71
7	Modificado nº 1 de sustitucion parcial de seccion trapecial por rectangular en la Acequia 24 del Sector X en la zona regable del Alberche	306.400,39	1992	73.536,09	125.501,59	5.020,06
8	Rehabilitacion del revestimiento y recrecido de la acequia 2 del II Sector de la Z.R. Modificado nº 1	66.995,02	1992	16.078,80	27.441,15	1.097,65
9	Reconstruccion parcial y rehabilitacion del revestimiento de la acequia 15 del VIII Sector de la Z.R.	169.901,78	1992	40.776,43	69.591,77	2.783,67
10	Rehabilitacion del revestimiento y recrecido de la acequia 11 del VI Sector de la Z.R. Modificado nº 1	189.740,89	1992	45.537,81	77.717,87	3.108,71
11	Reconstrucción parcial y rehabilitación del revestimiento de la acequia 15 del VIII sector de la Z.R. del Alberche (Liquidación)	12.042,03	1993	3.371,77	5.002,26	200,09
12	Rehabilitación del revestimiento y recrecido de la acequia 11 del VI sector de la Z. R. del Alberche. Modificado nº 1 (Liquidación)	459,01	1993	128,52	190,67	7,63
13	FF.PP.- Revestimiento de la acequia 14 del VIII sector de la Z.R. del Alberche	19.213,19	1993	5.379,69	7.981,16	319,25
14	FF.PP.- Demolición y reposición de 123 m en el origen de la acequia 24 del X sector de la Z.R. delAlberche	19.626,55	1993	5.495,43	8.152,85	326,11
15	FF.PP.- Revestimiento de la acequia 10 del VI sector de la Z.R. del Alberche	52.743,62	1994	16.877,96	22.131,23	885,25
16	FF.PP.- Revestimiento y recrecimiento de las acequias 5-B y 5-C del III sector de la Z. R. Alberche	16.242,35	1994	5.197,55	6.815,29	272,61
17	Liquidación de rehabilitación revestimiento y recrecido acequia 11 del VI sector	12.375,57	1995	4.455,21	5.353,68	214,15
18	Rehabilitación revestimiento y recrecido parcial acequia 2 y 2G del II sector, modificado nº 1	219.437,74	1995	78.997,59	94.928,77	3.797,15
19	FFPP.- Revestimiento y recrecido acequia 2G del II sector	47.603,43	1995	17.137,23	20.593,24	823,73
20	FFPP.- Rehabilitación revestimiento acequia 7 del V sector	45.676,92	1995	16.443,69	19.759,84	790,39
21	FFPP.- Id.Id.Id. acequia 8 del V sector, tramo del canal al FFCC	59.800,70	1995	21.528,25	25.869,78	1.034,79
22	FFPP.- Rehabilitación revestimiento y recrecido parcial acequia 12-N, del VII sector	56.795,64	1995	20.446,43	24.569,79	982,79
23	FFPP.- Limpieza de sifones de la Z. R. del Alberche, campaña 1995	10.725,17	1996	4.290,07	4.766,27	190,65
24	FFPP.- Reparación urgente del hundimiento parcial en 1050 m de la acequia 26 del IX Sector de la Z.R. del Alberche	17.318,76	1996	6.927,50	7.696,45	307,86
25	FFPP.- Construcción de aliviadero en la acequia nº 8 antes sifón FF.CC. en el V Sector de la Z.R. del Alberche	15.152,60	1996	6.061,04	6.733,82	269,35
26	FFPP.- Demolición y reconstrucción de la entrada y salida del acueducto del Canal Bajo del Alberche sobre el arroyo y revestimiento de 380 m de la acequia 26 del IX Sector de la Z.R. del Alberche ( parte proporcional acequia )	10.914,04	1996	4.365,62	4.850,20	194,01
27	FFPP.- Demolición y reconstrucción de la salida final del revestimiento parcial de la acequia 9 del V Sector de la Z.R. del Alberche	19.731,05	1996	7.892,42	8.768,48	350,74
28	Sustitución parcial sección trapecial por rectangular acequia 26 - G del IX Sector de la Z.R. Alberche	345.552,24	1997	152.042,99	157.226,27	6.289,05
29	FFPP.- Demolición casillas nº 4, 7, 10 y 11 de la Z.R. Alberche	9.820,54	1997	4.321,04	4.468,35	178,73
30	FFPP.- Reparación urgente revestimiento tramo 1181 m acequia 12 N del VII sector Z.R. Alberche	28.586,46	1997	12.578,04	13.006,84	520,27

**CALCULO DEL APARTADO C)**  
**INVERSIONES REALIZADAS DESPUES DE LA ENTRADA EN VIGOR DE LA LEY DE AGUAS 1-1-86**  
**RIEGOS DEL ALBERCHE, SECTORES I AL X. AÑO 2011**

Nº	TITULO DE LA OBRA	IMPORTE	AÑO COMIENZO APORTACION	BASE IMPONIBLE	BASE IMPONIBLE ACTUALIZADA	ANUALIDAD ACTUALIZADA
31	Rehabilitación de las acequias A y B del V5 del II Sector de la Zona Regable del Alberche. Campaña 1997	64.007,79	1998	30.723,74	30.723,74	1.228,95
32	FFPP.- Limpieza de desagües y canales de las zonas regables de la R.A.J., Aranjuez, Alberche y Rosarito.(Parte correspondiente al Alberche.	59.543,55	1998	28.580,90	28.580,90	1.143,24
33	FFPP.- Rehabilitación parcial revestimiento acequias 12 y 12-N del VII sector de la Z.R. del Alberche	104.335,70	1999	54.254,56	54.254,56	2.170,18
34	FFPP.- Rehabilitación parcial revestimiento tramo acequia 5 del III Sector de la Z.R. Alberche	30.572,63	1999	15.897,77	15.897,77	635,91
35	FFPP.- Rehabilitación parcial revestimiento acequia 26 del IX Sector de la Z.R. Alberche	108.244,40	1999	56.287,09	56.287,09	2.251,48
36	Rehabilitación revestimiento y recrecido parcial acequia 2 y 2G del II Sector de la Z.R. Alberche ( liquidación )	19.788,53	1999	10.290,04	10.290,04	411,60
37	FFPP.- Rehabilitación acequias A y B del V Sector y 5 del III Sector de la Z.R. del Alberche	5.992,20	1999	3.115,94	3.115,94	124,64
38	FFPP.- Rehabilitación parcial revestimiento acequias 12 y 12 N de la Z.R. del Alberche	8.248,93	1999	4.289,44	4.289,44	171,58
39	FFPP.- Rehabilitación parcial revestimiento acequia 26 del IX Sector de la Z.R. Alberche (liquidación)	10.404,37	2.000	5.826,45	5.826,45	233,06
40	FFPP.- Rehabilitación revestimiento y recrecido en varios tramos acequia 8 del V Sector ZR Alberche	84.742,71	2.000	47.455,92	47.455,92	1.898,24
41	FFPP.- Rehabilitación revestimiento y recrecido en varios tramos acequia 12-B y 12-O del VII Sector ZR Alberche	153.318,19	2.000	85.858,19	85.858,19	3.434,33
42	Reparaciones urgentes por daños ocasionados en las ZZRR Canal Bajo Alberche, Estremera, Aranjuez y RAJ (pp Alberche)	253.026,10	2.000	141.694,62	141.694,62	5.667,78
43	FFPP.- Rehabilitación del revestimiento de los acueductos 2, 3, 4 y 5 y tramo final acequia 24 del Sector X de la ZR del Alberche	49.881,40	2.001	29.928,84	29.928,84	1.197,15
44	FFPP.- Rehabilitación del revestimiento de la acequia 3 del Sector II de la ZR del Alberche	74.645,70	2.001	44.787,42	44.787,42	1.791,50
45	FFPP.- Rehabilitación del revestimiento de las acequias 2-A, 2-C y 2-D del Sector II de la ZR del Alberche	43.272,87	2.001	25.963,72	25.963,72	1.038,55
46	FFPP.- Rehabilitación de las acequias 6 y 6-A del Sector IV de la ZR del Alberche	48.393,49	2.001	29.036,09	29.036,09	1.161,44
47	FFPP.- Colocación de tapas de arquetas y otros elementos de seguridad en las instalaciones de la ZR del Alberche	19.788,07	2.001	11.872,84	11.872,84	474,91
48	FFPP.- Rehabilitación revestimiento y recrecido en varios tramos acequia 12-B y 12-O del VII Sector ZR Alberche (liquidación )	12.257,83	2.001	7.354,70	7.354,70	294,19
49	FFPP.- Rehabilitación del revestimiento de la acequia 9 del Sector V de la ZR del Alberche	39.366,39	2.002	25.194,49	25.194,49	1.007,78
50	FFPP.- Revestimiento parcial de la acequia 11 y derivadas del Sector VI de la ZR del Alberche	122.496,88	2.002	78.398,00	78.398,00	3.135,92
51	FFPP.- Rehabilitación de la acequia 16 del Sector VIII y parcial de las acequias 12 y 12-N del VII sector y 26 y 26 G del IX Sector de la ZR del Alberche	244.701,24	2.003	166.396,84	166.396,84	6.655,87
52	FFPP.- Revestimiento parcial de la acequia 11 y derivadas del Sector VI de la ZR del Alberche (liquidación)	10.306,03	2.003	7.008,10	7.008,10	280,32
53	FFPP.- Rehabilitación del revestimiento de las acequias 2-A, 2-C y 2-D del Sector II de la ZR del Alberche (liquidación)	3.608,66	2.004	2.598,24	2.598,24	103,93
54	FFPP.- Rehabilitación de la acequia 16 del Sector VIII y parcial de las acequias 12 y 12-N del VII sector y 26 y 26 G del IX Sector de la ZR del Alberche (liquidación)	22.512,17	2.004	16.208,76	16.208,76	648,35
55	FFPP.- Rehabilitación revestimiento y recrecido en varios tramos acequia 8 del V Sector ZR Alberche (liquidación)	6.796,11	2.004	4.893,20	4.893,20	195,73
56	FFPP.- Rehabilitación del revestimiento de las acequias 2B y 3E del II Sector de la Z.R. Alberche	53.500,00	2.005	40.660,00	40.660,00	1.626,40
57	FFPP.-Rehabilitación parcial del revestimiento de la acequia 6 del IV sector de la Z R del Alberche	21.980,00	2.006	17.584,00	17.584,00	703,36
58	FFPP.-Entubamiento de un tramo del desagüe nº 7 del V sector del Z R del Alberche	24.627,00	2.006	19.701,60	19.701,60	788,06

**CALCULO DEL APARTADO C)**  
**INVERSIONES REALIZADAS DESPUES DE LA ENTRADA EN VIGOR DE LA LEY DE AGUAS 1-1-86**  
**RIEGOS DEL ALBERCHE, SECTORES I AL X. AÑO 2011**

Nº	TITULO DE LA OBRA	IMPORTE	AÑO COMIENZO APORTACION	BASE IMPONIBLE	BASE IMPONIBLE ACTUALIZADA	ANUALIDAD ACTUALIZADA
59	FFPP.- Rehabilitación parcial revestimiento acequia 2H del II Sector de la Z.R. del Canal Bajo del Alberche	35.392,96	2.007	29.730,09	29.730,09	1.189,20
60	FFPP.- Revestimiento tramo acequia A-2 ZR Alberche	21.112,53	2.011	21.112,53	21.112,53	844,50
Suma		3.834.901,95			1.941.784,54	77.671,36

**CALCULO DEL APARTADO C)**  
**INVERSIONES REALIZADAS ANTES DE LA ENTRADA EN VIGOR DE LA LEY DE AGUAS 1-1-86**  
**RIEGOS DEL ALBERCHE, SECTOR XI. AÑO 2011**

N°	TITULO DE LA OBRA	IMPORTE	AÑO COMIENZO APORTACION	50% DE APORTACION AL COSTE	ANUALIDAD	ANUALIDAD ACTUALIZADA
1	Ampliacion de la Zona Regable del Canal Bajo del Alberche	163.851,63	1.973	81.925,82	0,00	0,00
2	Expropiaciones ampliacion Zona Regable Canal Bajo Alberche	38,65	1.980	19,33	0,00	0,00
3	Expropiaciones ampliacion Zona Regable Canal Bajo Alberche	55,21	1.980	27,61	0,00	0,00
Suma		163.945,49			0,00	0,00

**CALCULO DEL APARTADO C)**  
**INVERSIONES REALIZADAS DESPUES DE LA ENTRADA EN VIGOR DE LA LEY DE AGUAS 1-1-86**  
**RIEGOS DEL ALBERCHE, SECTOR XI. AÑO 2011**

Nº	TITULO DE LA OBRA	IMPORTE	AÑO COMIENZO APORTACION	BASE IMPONIBLE	BASE IMPONIBLE ACTUALIZADA	ANUALIDAD ACTUALIZADA
1	F.P. Reparacion urgente del Sifon de la Acequia 9 del XI Sector de la zona regable del Alberche	1.758,41	1.987	70,34	585,20	23,41
2	Reconstruccion y rehabilitacion del desague final del Canal Bajo del Alberche	30.050,61	1.989	3.606,07	11.196,84	447,87
3	Reconstruccion y rehabilitacion del desague final de la acequia nº 9 de la ampliacion de la Z.R.	6.010,12	1.992	1.442,43	2.461,75	98,47
4	Rehabilitación revestimiento canal bajo del Alberche, sector XI PK 30,450 al 37,383(Modificado nº 1)	148.062,58	1.995	53.302,53	64.051,87	2.562,07
5	FFPP.- Limpieza del Canal Bajo del Alberche Sector XI y rehabilitación parcial acequias 6 y 7	28.958,78	2.005	22.008,67	22.008,67	880,35
6	FFPP.-Impermeabilización del acueducto del sector XI de la Z R Alberche	32.169,00	2.006	25.735,20	25.735,20	1.029,41
7	FFPP.-Limpieza del canal principal y rehabilitación de estructuras dañadas en el sector XI de la Z R Alberche	19.800,00	2.006	15.840,00	15.840,00	633,60
8	FFPP.- Cerramiento mediante vallado del Canal de Regadío del Sector XI de los Riegos del Alberche a su paso por la ermita de Calera y Chozas	17.987,45	2.010	17.267,95	17.267,95	690,72
9	FFPP.- Instalación caudalímetro totalizador en el Sector XI del canal bajo del Alberche	19.961,83	2.011	19.961,83	19.961,83	798,47
Suma		304.758,78			179.109,31	7.164,37



**CALCULO DEL APARTADO C)**  
**INVERSIONES REALIZADAS ANTES DE LA ENTRADA EN VIGOR DE LA LEY DE AGUAS 1-1-86**  
**RIEGOS DEL ALBERCHE SECTOR ABASTECIMIENTO A TALAVERA Y ZONA. AÑO 2011**

---

Nº	TITULO DE LA OBRA	IMPORTE	AÑO COMIENZO APORTACION	50% DE APORTACION AL COSTE	ANUALIDAD	ANUALIDAD ACTUALIZADA
Suma		0,00			0,00	0,00

---

**CALCULO DEL APARTADO C)**  
**INVERSIONES REALIZADAS DESPUES DE LA ENTRADA EN VIGOR DE LA LEY DE AGUAS 1-1-86**  
**RIEGOS DEL ALBERCHE SECTOR ABASTECIMIENTO A TALAVERA Y ZONA. AÑO 2011**

Nº	TITULO DE LA OBRA	IMPORTE	AÑO COMIENZO APORTACION	BASE IMPONIBLE	BASE IMPONIBLE ACTUALIZADA	ANUALIDAD ACTUALIZADA
1	Ampliación del caudal por conducto separado del canal bajo del Alberche para eliminación de servidumbre del abtº de agua a Talavera de la Reina, pueblos de la zona y polígono industrial de Torrehierro. Mod. nº 1	4.023.870,37	1996	1.609.548,15	1.788.207,99	71.528,32
2	Obras complementarias de la obra anterior	365.267,08	1996	146.106,83	162.324,69	6.492,99
3	Mejora en el abastecimiento y saneamiento en las comarcas de Talavera y Entrepeñas ( parte correspondiente a Talavera )	981.861,50	1997	432.019,06	446.746,98	17.869,88
4	Liquidación obra nº 1	699.795,96	1999	363.893,90	363.893,90	14.555,76
Suma		6.070.794,91			2.761.173,56	110.446,95

### **3.15. REGULACIÓN DEL ALBERCHE**

**3.15.1. Obras anteriores a la Ley de Aguas**

**3.15.2. Obras posteriores a la Ley de Aguas**

**CALCULO DEL APARTADO C)**  
**INVERSIONES REALIZADAS ANTES DE LA ENTRADA EN VIGOR DE LA LEY DE AGUAS 1-1-86**  
**REGULACION DEL ALBERCHE. AÑO 2011**

Nº	TITULO DE LA OBRA	IMPORTE	AÑO COMIENZO APORTACION	50 % DE APORTACION AL COSTE	ANUALIDAD	ANUALIDAD ACTUALIZADA
1	Casilla para Barquero de Burguillo	4.639,81	1.977	2.319,91	0,00	0,00
2	Nuevo Puente sobre el molino de la Presa	3.547,67	1.977	1.773,84	0,00	0,00
3	Acondicionamiento del Camino del Santo	7.019,31	1.977	3.509,66	0,00	0,00
4	Expropiaciones	29.173,30	1.977	14.586,65	0,00	0,00
5	Reparacion puente aliviadero presa Burguillo	112.907,44	1.985	56.453,72	0,00	0,00
6	Idem. Modificado	5.878,30	1.985	2.939,15	0,00	0,00
Suma		163.165,83			0,00	0,00

**CALCULO DEL APARTADO C)**  
**INVERSIONES REALIZADAS DESPUES DE LA ENTRADA EN VIGOR DE LA LEY DE AGUAS 1-1-86**  
**REGULACION DEL ALBERCHE. AÑO 2011**

Nº	TITULO DE LA OBRA	IMPORTE	AÑO COMIENZO APORTACION	BASE IMPONIBLE	BASE IMPONIBLE ACTUALIZADA	ANUALIDAD ACTUALIZADA
1	Reparacion y acondicionamiento del camino de servicio de acceso al poblado de San Juan	13.630,95	1.989	7.633,33	11.365,49	454,62
2	Caseta para albergue de los grupos electrogenos de seguridad en las presas de Burguillo, San Juan y Picadas	36.661,74	1.989	20.530,57	30.568,55	1.222,74
3	Parcheo y capa de rodadura de la carretera de acceso a la Presa de Picadas	90.151,82	1.990	52.288,06	74.744,88	2.989,80
4	Instrumentacion para auscultacion de las Presas del Charco del Cura y Burguillo	148.359,84	1.991	89.015,90	120.705,57	4.828,22
5	Perfeccionamiento de los dispositivos de auscultacion de las presas de San Juan y Picadas (Modificado nº 1)	160.727,53	1.992	99.651,07	128.148,06	5.125,92
6	Retejado de instalaciones en la presa de San Juan en Pelayos de la Presa.Modificado nº1	127.525,65	1.993	81.616,42	99.495,51	3.979,82
7	Pliego de Bases: obras para la puesta en servicio del desagüe de fondo de la presa del Burguillo. T.M. El Tiemblo (Avila)	371.890,09	1.994	245.447,46	283.491,81	11.339,67
8	Mejora de instalación eléctrica y accesos a las galerías de visita y control de la presa del Burguillo	200.738,04	1.996	140.516,63	149.489,62	5.979,58
9	Obras complementarias de puesta en servicio del desagüe de fondo de la presa del Burguillo	74.188,93	1.996	51.932,25	55.248,50	2.209,94
10	Reparaciones diversas en las instalaciones eléctricas del poblado de la Presa de San Juan	16.191,27	1.999	12.305,37	12.305,37	492,21
11	FFPP.- Estudio de alternativas de dique de cola en embalse de Burguillo	29.700,00	2.007	27.324,00	27.324,00	1.092,96
12	Adaptación normas de explotación y planes emergencia presas Burguillo, Charco del Cura, San Juan y Picadas, bajo la titularidad y responsabilidad de la CHT y actualización de documentos XYZT	272.747,71	2.007	250.927,89	250.927,89	10.037,12
13	Obras de emergencia para aportación de recursos hídricos del río Tajo a la Zona Regable del Canal Bajo del Alberche (campaña 2006)	2.000.000,00	2.007	1.840.000,00	1.840.000,00	73.600,00
14	Redacción 1ª inspección y análisis general seguridad presas y embalses de Burguillo, Charco del Cura, San Juan, Picadas y Cazalegas ( pp Regulación)	159.381,74	2.008	149.818,84	149.818,84	5.992,75
15	FFPP.- Mejora instalaciones alumbrado público en la presa de Alcorlo y San Juan (pp San Juan)	20.992,75	2.008	19.733,19	19.733,19	789,33
16	FFPP.- Cerramiento mediante vallado de instalaciones en presas del Alberche	22.040,00	2.009	21.158,40	21.158,40	846,34
17	FFPP.- Obra de nueva instalación eléctrica de la Casa de Administración de la presa de El Burguillo	29.719,20	2.009	28.530,43	28.530,43	1.141,22
18	Obras de emergencia sustitución compuertas e instalaciones aliviadero Cazalegas y adecuación desagües de fondo presas del Alto Alberche (p.p. presas Alto Alberche 50 %)	419.653,18	2.010	411.260,12	411.260,12	16.450,40
19	FFPP.- Electrificación de la presa de el Burguillo (reparación extraordinaria de importancia: 50 % concesionario, 241.179,40 € total)	120.589,70	2.011	120.589,70	120.589,70	4.823,59
Suma		4.314.890,14			3.834.905,93	153.396,23

### **3.16. RIEGOS DEL AZUTÁN**

**3.16.1. Obras anteriores a la Ley de Aguas**

**3.16.2. Obras posteriores a la Ley de Aguas**

**CALCULO DEL APARTADO C)**  
**INVERSIONES REALIZADAS ANTES DE LA ENTRADA EN VIGOR DE LA LEY DE AGUAS 1-1-86**  
**RIEGOS DE AZUTAN. AÑO 2011**

N°	TITULO DE LA OBRA	IMPORTE	AÑO COMIENZO APORTACION	50% DE APORTACION AL COSTE	ANUALIDAD	ANUALIDAD ACTUALIZADA
1	Riegos de Azutan	134.017,25	1983	67.008,63	0,00	0,00
2	Reposicion de canaletas y apoyos acequia 15	4.507,59	1983	2.253,80	0,00	0,00
3	Reconstruccion embocaduras de los desagues 6 y 7	7.195,46	1983	3.597,73	0,00	0,00
4	Rrecimiento y acondicionamiento parcial del canal de Azutan entre los P.K. 1,920 y P.K. 3,198	36.324,80	1985	18.162,40	0,00	0,00
5	Adicional liquidacion Idem.	3.368,41	1987	1.684,21	79,49	79,89
Suma		185.413,51			79,49	79,89

**CALCULO DEL APARTADO C)**  
**INVERSIONES REALIZADAS DESPUES DE LA ENTRADA EN VIGOR DE LA LEY DE AGUAS 1-1-86**  
**RIEGOS DE AZUTAN. AÑO 2011**

Nº	TITULO DE LA OBRA	IMPORTE	AÑO COMIENZO APORTACION	BASE IMPONIBLE	BASE IMPONIBLE ACTUALIZADA	ANUALIDAD ACTUALIZADA
1	Cerramiento terrenos acequia IX en zona urbana.Riegos de Azutan	19.538,74	1990	3.126,20	7.682,64	307,31
2	Señalización de los caminos de servicio de los canales de las Z.R. de Alberche, Azutan, Rosarito y Valdecañas (parte proporcional de Azutan)	1.002,81	1994	320,90	420,78	16,83
3	Rehabilitación canal Riegos de Azután (Modificado nº 1)	156.852,47	1995	56.466,89	67.854,37	2.714,17
4	FFPP.- Actuaciones de conservación y reparación de averías previstas en la red de acequias de la Z.R. de Azután. Campaña 1996.	21.825,31	1997	9.603,14	9.930,52	397,22
5	FFPP.- Acondicionamiento y reparación de averías previstas en la red de acequias de la Z.R. de Azután. Campaña 1997	9.427,18	1997	4.147,96	4.289,37	171,57
6	Liquidación obra nº 3	14.050,93	1999	7.306,48	7.306,48	292,26
7	FFPP.- Actuación de conservación y acopios canaletas A75 y A135 prefabricadas en la ZR Azután Campaña 1999	14.880,40	2.000	8.333,02	8.333,02	333,32
8	FFPP.- Rehabilitación de válvulas y estructuras de la toma de la presa de Azután (Toledo)	26.230,14	2.000	14.688,88	14.688,88	587,56
9	FFPP.- Obras de cerramiento de un tramo de 400 m en zona urbana de la acequia 9 de la ZR de Azután	6.024,97	2.001	3.614,98	3.614,98	144,60
10	FFPP.- Reposición e instalación de nuevas señales en los caminos de servicio de la ZR del Alberche, Rosarito, Azután, Valdecañas y Castrejón MI (pp Azután)	579,77	2.003	394,24	394,24	15,77
11	FFPP.- A. T. redacción estudio alternativas modernización Z.R. Azután	11.850,00	2.009	10.902,00	10.902,00	436,08
12	FFPP.- Acondicionamiento desagües D5 y D5-1, anclaje de 100 m acequia nº 12 de la Z.R. Azután	18.198,08	2.010	17.470,16	17.470,16	698,81
13	FFPP.- Limpieza y desbroce de las márgenes del canal principal y acequias de la ZR de Azután	16.148,30	2.011	16.148,30	16.148,30	645,93
14	FFPP.- Impermeabilización de varios tramos y juntas en el canal principal y acequias de la ZR de Azután	46.922,70	2.011	46.922,70	46.922,70	1.876,91
Suma		363.531,80			215.958,44	8.638,34



### **3.17. RIEGOS DE CASTREJÓN M.D.**

**3.17.1. Obras anteriores a la Ley de Aguas**

**3.17.2. Obras posteriores a la Ley de Aguas**

**CALCULO DEL APARTADO C)**  
**INVERSIONES REALIZADAS ANTES DE LA ENTRADA EN VIGOR DE LA LEY DE AGUAS 1-1-86**  
**RIEGOS DE CASTREJON M.D. . AÑO 2011**

N°	TITULO DE LA OBRA	IMPORTE	AÑO COMIENZO APORTACION	50% DE APORTACION AL COSTE	ANUALIDAD	ANUALIDAD ACTUALIZADA
1	Instalaciones y red de acequias	180.303,63	1971	90.151,82	0,00	0,00
2	Liquidacion Idem.	17.146,24	1971	8.573,12	0,00	0,00
3	Reparacion de la estacion elevadora	601,01	1974	300,51	0,00	0,00
4	Acondicionamiento de desagues	2.043,44	1974	1.021,72	0,00	0,00
5	Expropiacion Sector III - Puebla de Montalban	253,82	1977	126,91	0,00	0,00
6	Expropiacion Sector III y IV - Carpio de Tajo	851,82	1977	425,91	0,00	0,00
7	Expropiacion Sector I - Puebla de Montalban	12.299,06	1977	6.149,53	0,00	0,00
8	Expropiacion Sector II - Puebla de Montalban	1.892,91	1977	946,46	0,00	0,00
9	Reposicion de canaletas acequia 2 del I Sector	4.915,70	1983	2.457,85	0,00	0,00
Suma		220.307,63			0,00	0,00

**CALCULO DEL APARTADO C)**  
**INVERSIONES REALIZADAS DESPUES DE LA ENTRADA EN VIGOR DE LA LEY DE AGUAS 1-1-86**  
**RIEGOS DE CASTREJON M.D. . AÑO 2011**

Nº	TITULO DE LA OBRA	IMPORTE	AÑO COMIENZO APORTACION	BASE IMPONIBLE	BASE IMPONIBLE ACTUALIZADA	ANUALIDAD ACTUALIZADA
1	F.P. Reparacion urgente acequia 1-4 del I Sector	2.228,87	1987	89,15	741,76	29,67
2	Reparacion urgente acequia 2 . Sector 2º	4.447,49	1990	711,60	1.748,75	69,95
3	Reconstruccion desague final Acequia 3 del Sector III de la zona regable de Castrejon M.D.	22.357,65	1991	4.471,53	8.992,24	359,69
4	Acondicionamiento del desague nº 1 del Sector I de la Z.R. de la M.D. (Liquidacion)	266.246,49	1992	63.899,16	109.054,57	4.362,18
5	Tomas de aguas moduladas en Sectores del I al IV de la Z.R. de la M.D. (Modificado nº 1, Modificado nº 2, Liquidacion)	302.599,17	1992	72.623,80	123.944,63	4.957,79
6	Fondos Propios - Toma sifonica complementaria del canal M.D. para abastecimiento final de la acequia 1-2 y derivadas	39.351,23	1992	9.444,30	16.118,26	644,73
7	Actuaciones de conservación y averías previstas en la red de acequias de la zona regable de Castrejón margen derecha.Campaña 1992	19.004,71	1993	5.321,32	7.894,56	315,78
8	Id.Id.Id. campaña 1993	20.685,33	1994	6.619,31	8.679,58	347,18
9	Expropiaciones pagadas en 1993: expt. 83/15-U	19.696,91	1994	6.303,01	8.264,82	330,59
10	FFPP.- Actuaciones de conservación y averías red acequias ZR Castrejón M.D..Campaña 1994	24.106,60	1995	8.678,38	10.428,52	417,14
11	FFPP.- Actuaciones de conservación y reparación de averías previstas en la red de acequias de la Z.R. de Castrejón M.D.. Campaña 1995	28.781,96	1996	11.512,78	12.790,70	511,63
12	FFPP.- Actuaciones de conservación y reparación de averías previstas en la red de acequias de la Z.R. de Castrejón M.D.. Campaña 1996	23.366,75	1997	10.281,37	10.631,87	425,27
13	FFPP.- Actuaciones de conservación y reparación de averías previstas en la red de acequias prefabricadas en la Z.R. de Castrejón M.D.. Campaña 1997	23.224,81	1997	10.218,92	10.567,29	422,69
14	FFPP.- Pliego de Bases: Colaboración técnica de la redacción del proyecto de Modernización de regadíos de la Zona Regable de Castrejón Margen Derecha	11.786,24	1998	5.657,40	5.657,40	226,30
15	FFPP.- Actuaciones de conservación y reparación averías y sustitución de un tramo de acequia en la red de riegos de la Z.R. de Castrejón M.D.	26.965,81	1999	14.022,22	14.022,22	560,89
16	FFPP.- Actuaciones conservación y reparación averías y sustitución tramo acequias 1-2-3 de la ZR Castrejón M.D., Campaña 1999	28.579,24	2.000	16.004,37	16.004,37	640,17
17	FFPP.- Actuaciones conservación y reparación averías y sustitución tramo acequias 1-2-3 de la ZR Castrejón M.D., Campaña 2000	29.621,12	2.000	16.587,83	16.587,83	663,51
18	FFPP.- Colaboración técnica en la redacción del proyecto de modernización de regadíos de la ZR de Castrejón MD, sectores II, III y IV	5.892,88	2.001	3.535,73	3.535,73	141,43
19	FFPP.- Reparación de averías en los sectores II, III y IV de la ZR de Castrejón MD	13.390,55	2.001	8.034,33	8.034,33	321,37
20	Sustitución urgente de acequias, tomas y desagues en los sectores I, y I-bis de la ZR de Castrejón MD	2.914.908,71	2.002	1.865.541,57	1.865.541,57	74.621,66
21	FFPP.- Rehabilitación estructuras toma existentes en sectores I y I-bis de la ZR Castrejón Md	9.339,88	2.002	5.977,52	5.977,52	239,10
22	FFPP.- Instalación de grupo de vacío en toma sifónica nº 1 del canal de Castrejón MD	24.881,90	2.002	15.924,42	15.924,42	636,98
23	FFPP.- Instalación de caudalímetros en la toma nº 1 de la ZR Castrejón MD	23.559,00	2.002	15.077,76	15.077,76	603,11
24	Expropiaciones pagadas en 2004	6.318,42	2.005	4.802,00	4.802,00	192,08
25	Expropiaciones pagadas en 2010	4.097,39	2.011	4.097,39	4.097,39	163,90
Suma		3.895.439,11			2.305.120,09	92.204,79

### **3.18. RIEGOS DE CASTREJÓN M. I.**

**3.18.1. Obras anteriores a la Ley de Aguas**

**3.18.2. Obras posteriores a la Ley de Aguas**

**CALCULO DEL APARTADO C)**  
**INVERSIONES REALIZADAS ANTES DE LA ENTRADA EN VIGOR DE LA LEY DE AGUAS 1-1-86**  
**RIEGOS DE CASTREJON M.I. . AÑO 2011**

N°	TITULO DE LA OBRA	IMPORTE	AÑO COMIENZO APORTACION	50% DE APORTACION AL COSTE	ANUALIDAD	ANUALIDAD ACTUALIZADA
1	1ª fase de la toma del canal de riego derivado de la cámara de carga del salto de Castrejón	14.492,82	1993	7.246,41	342,03	343,74
2	Proyecto de los riegos derivados de la Presa de Castrejón M. I.	16.161,53	1993	8.080,77	381,41	383,32
3	Proyecto de construcción de los riegos segregado	1.731.062,73	1993	865.531,37	40.853,08	41.057,35
4	Complementario puente portafión sobre río Tajo. Obras de riego de Castrejón M. I. zona II (segregado)t.m. Carpio de Tajo	198.149,04	1993	99.074,52	4.676,32	4.699,70
5	Reposición de servidumbres afectadas por los riegos de Castrejón M. I.	29.976,65	1993	14.988,33	707,45	710,99
6	Expediente expropiación forzosa motivo obras camino servicio canal Castrejón rio Cedeno, M.I., rio Tajo, t.m. Malpica de Tajo(Toledo)	46.848,38	1993	23.424,19	1.105,62	1.111,15
7	Reposición de servidumbres afectadas por los riegos de Castrejón M.I. t.m. Malpica de Tajo(Toledo)	29.952,93	1993	14.976,47	706,89	710,42
8	Terminación del canal de Castrejón M.I., 1ª fase, t.m. Malpica de Tajo(Toledo)	339.860,01	1993	169.930,01	8.020,70	8.060,80
9	Señalización y balizamiento del camino de servicio y montaje de accesos de hombre en el sifón de las Monjas	149.830,79	1993	74.915,40	3.536,01	3.553,69
10	Proyecto de desagüe del final del canal de Castrejón M.I.	97.716,62	1993	48.858,31	2.306,11	2.317,64
11	Vallado del canal de Castrejón M.I. a su paso por las proximidades del núcleo urbano de Bernuy, entre los pp.kk.15,660 y 16,750	48.821,80	1993	24.410,90	1.152,19	1.157,95
12	Reparación de juntas y limpieza del sifón de las Monjas, Canal de Castrejón M.I.	152.601,90	1993	76.300,95	3.601,40	3.619,41
13	Aliviadero final y pequeñas obras accesorias en el canal de Castrejón M.I.	4.933,55	1993	2.466,78	116,43	117,01
Suma		2.860.408,75			67.505,64	67.843,17

**CALCULO DEL APARTADO C)**  
**INVERSIONES REALIZADAS DESPUES DE LA ENTRADA EN VIGOR DE LA LEY DE AGUAS 1-1-86**  
**RIEGOS DE CASTREJON M.I. . AÑO 2011**

Nº	TITULO DE LA OBRA	IMPORTE	AÑO COMIENZO APORTACION	BASE IMPONIBLE	BASE IMPONIBLE ACTUALIZADA	ANUALIDAD ACTUALIZADA
1	Construcción de limpiarregas automáticos en los pp.kk. 3,522 y 5,378 del canal de Castrejón M. I.	141.779,29	1993	39.698,20	58.895,11	2.355,80
2	Instalación de compuertas en las entradas y salidas de sifones del canal de Castrejón M. I.t.m. Malpica del Tajo(Toledo)	226.462,88	1993	63.409,61	94.072,69	3.762,91
3	Tratamiento interior para impermeabilización del sifón nº 3 del canal de Castrejón M.I.	190.800,04	1995	68.688,01	82.540,09	3.301,60
4	Compuerta de toma del canal de Castrejón M.I.	140.901,74	1995	50.724,63	60.954,09	2.438,16
5	FFPP.- Instalación de dispositivos para el control automático del nivel del canal de Castrejón M.I.	48.712,03	1995	17.536,33	21.072,83	842,91
6	FFPP.- Limpieza de los desagües de fondo de los sifones del canal de Castrejón M.I. (campaña 1994)	4.146,98	1995	1.492,91	1.793,98	71,76
7	FFPP.- Revisión y reparación de los elementos mecánicos de los limpiarregas del canal de Castrejón M.I.	15.189,90	1996	6.075,96	6.750,39	270,02
8	FFPP.- Desbroce y limpieza de márgenes, cunetas del canal y camino de servicio y limpieza de los desagües de los sifones nº 1,2,3,4 y 6 de la Z.R. Castrejón M.I.. Campaña 1996	24.828,81	1997	10.924,68	11.297,11	451,88
9	Construcción y adecuación aliviaderos y desagües del canal de Castrejón M.I.	270.167,32	1997	118.873,62	122.926,13	4.917,05
10	FFPP.- Reparación sifón río Pusa por erosiones debidas a desbordamientos, Z.R. Castrejón M.I.	11.719,74	1997	5.156,69	5.332,49	213,30
11	FFPP.- Rehabilitación de 1160 metros del canal de riego entre los p.k. 01,850 y 21,350 y consolidación del sifón nº2 del Río Cedena en la Zona Regable de Castrejón Margen Izquierda	54.331,73	1998	26.079,23	26.079,23	1.043,17
12	FFPP.- Electrificación limpiarregas y compuertas Canal Z.R. Castrejón M.I.	34.066,21	1998	16.351,78	16.351,78	654,07
13	FFPP.- Liquidación obra nº 8	2.167,05	1999	1.126,87	1.126,87	45,07
14	FFPP.- Liquidación obra nº 11	4.899,57	1999	2.547,78	2.547,78	101,91
15	Construcción y adecuación aliviaderos y desagües del canal de Castrejón M.I. (modificado nº 1)	88.954,38	2.000	49.814,45	49.814,45	1.992,58
16	FFPP.- Rehabilitación revestimiento en varios tramos canal Castrejón M.I. Del P.K. 3,400 al 4,575	28.299,48	2.000	15.847,71	15.847,71	633,91
17	FFPP.- Construcción de un limpiarregas en el K 14,200 del canal de Castrejón MI	27.039,53	2.001	16.223,72	16.223,72	648,95
18	FFPP.- Construcción de un limpiarregas en el K 14,200 del canal de Castrejón MI (liquidación)	5.189,26	2.002	3.321,13	3.321,13	132,85
19	FFPP.- Rehabilitación parcial revestimiento en zona de vaguadas del canal de Castrejón MI	58.568,63	2.002	37.483,92	37.483,92	1.499,36
20	FFPP.- Recalce del canal de Castrejón MI en el PK 21,100	23.591,62	2.003	16.042,30	16.042,30	641,69
21	FFPP.- Reposición e instalación de nuevas señales en los caminos de servicio de la ZR del Alberche, Rosarito, Azután, Valdecañas y Castrejón MI (pp Castrejón MI)	2.356,91	2.003	1.602,70	1.602,70	64,11
22	FFPP.- Reparación rotura tubería sifón nº 3 del PK 14,280 de la ZR Castrejón MI	12.595,00	2.004	9.068,40	9.068,40	362,74
23	Expropiaciones pagadas en 2003	71.426,98	2.004	51.427,43	51.427,43	2.057,10
24	FFPP.- Desbroce y limpieza de la margen izquierda del Canal de Castrejón M.I.	37.155,34	2.005	28.238,06	28.238,06	1.129,52
25	Modificación nº 1 de las obras de modernización de regadíos en la Z.R. de Castrejón M.I.	2.531.068,30	2.005	1.923.611,91	1.923.611,91	76.944,48
26	FFPP.-Desbroce y limpieza de la M I del Canal de la Z R de Castrejón M I, anualidad 2.005	18.577,66	2.006	14.862,13	14.862,13	594,49
27	Modificación nº 1 de las obras de modernización de regadíos en la Z.R. de Castrejón M.I., certificación final	392.943,15	2.006	314.354,52	314.354,52	12.574,18
28	FFPP.- Reparación del sifón del río Cedena en la ZR Castrejón MI	19.006,00	2.008	16.725,28	16.725,28	669,01
29	FFPP.- Reparación del limpiarregas del Hornaguera y reposición de caja reductora en la cinta transportadora del limpiarregas de Bernuy en el Canal de Castrejón MI	29.015,00	2.008	25.533,20	25.533,20	1.021,33
30	FFPP.- Reparación del revestimiento del canal de la ZR Castrejón MI entre los PPKK 1,506 a 1,531 y 1,655 a 1,700	18.911,48	2.008	16.642,10	16.642,10	665,68

**CALCULO DEL APARTADO C)**  
**INVERSIONES REALIZADAS DESPUES DE LA ENTRADA EN VIGOR DE LA LEY DE AGUAS 1-1-86**  
**RIEGOS DE CASTREJON M.I. . AÑO 2011**

N°	TITULO DE LA OBRA	IMPORTE	AÑO COMIENZO APORTACION	BASE IMPONIBLE	BASE IMPONIBLE ACTUALIZADA	ANUALIDAD ACTUALIZADA
31	FFPP.- Sustitución compuerta nivel constante actual en p.k. 16,124 por otra en canales de regadío Castrejón M.I.	41.180,00	2.009	37.885,60	37.885,60	1.515,42
32	FFPP.- Instalación de tres caudalímetros tomas canal regulación Castrejón M.I.	16.674,32	2.010	16.007,35	16.007,35	640,29
33	FFPP.- Recrecimiento canal de Castrejón M.I. entre pp.kk. 16,958 y 17,458	26.476,07	2.010	25.417,03	25.417,03	1.016,68
34	FFPP.- Reparación y puesta a punto limpiarrejas canal regulación Castrejón M.I.	24.895,00	2.010	23.899,20	23.899,20	955,97
35	FFPP.- Ceramientos mediante vallado en toma y aliviaderos canal regulación Castrejón M.I.	14.999,99	2.010	14.399,99	14.399,99	576,00
36	FFPP.- Trabajos delimitación ampliación Z.R. Castrejón M.I.	20.375,74	2.010	19.560,71	19.560,71	782,43
37	FFPP.- Reparación de los desagües de los sifones del canal de regadío de Castrejón MI	13.926,00	2.011	13.926,00	13.926,00	557,04
Suma		4.693.399,13			3.203.635,41	128.145,42

### **3.19. RIEGOS DE VALDECAÑAS**

**3.19.1. Obras anteriores a la Ley de Aguas**

**3.19.2. Obras posteriores a la Ley de Aguas**



**CALCULO DEL APARTADO C)**  
**INVERSIONES REALIZADAS ANTES DE LA ENTRADA EN VIGOR DE LA LEY DE AGUAS 1-1-86**  
**RIEGOS DE VALDECAÑAS. AÑO 2011**

---

Nº	TITULO DE LA OBRA	IMPORTE	AÑO COMIENZO APORTACION	50% DE APORTACION AL COSTE	ANUALIDAD	ANUALIDAD ACTUALIZADA
Suma		0,00			0,00	0,00

---

**CALCULO DEL APARTADO C)**  
**INVERSIONES REALIZADAS DESPUES DE LA ENTRADA EN VIGOR DE LA LEY DE AGUAS 1-1-86**  
**RIEGOS DE VALDECAÑAS. AÑO 2011**

Nº	TITULO DE LA OBRA	IMPORTE	AÑO COMIENZO APORTACION	BASE IMPONIBLE	BASE IMPONIBLE ACTUALIZADA	ANUALIDAD ACTUALIZADA
1	Mejora del factor de potencia de las instalaciones de bombeo de la Z.R. de Valdecañas	80.505,57	1993	22.541,56	33.442,01	1.337,68
2	Instalación de interruptores generales en las subestaciones de 45 Kv de las estaciones elevadoras de sectores I y II de la Z.R. de Valdecañas	109.654,66	1993	30.703,30	45.550,54	1.822,02
3	Torres de elevación de los sectores I al VI de los riegos de Valdecañas. Mando único centralizado	149.491,27	1993	41.857,56	62.098,68	2.483,95
4	Reparación de averías de Agosto de 1989 en las estaciones elevadoras de la Z.R. de Valdecañas	114.192,30	1993	31.973,84	47.435,48	1.897,42
5	Fondos Propios - Suministro del bobinado de los motores 1 de la torre 5 y 1 y 4 de la torre 4 para su instalación en las elevaciones de la Z.R. de Valdecañas	9.015,18	1993	2.524,25	3.744,91	149,80
6	Fondos Propios - Arreglo de averías de los cuadros de fuerza y líneas generales producidas por incendio en las torres 2 y 3 de la Z.R. de Valdecañas	39.631,60	1993	11.096,85	16.462,96	658,52
7	Fondos Propios - Nueva canalización eléctrica automatismo tamizadores y drenaje en las torres de elevación de la Z.R. de Valdecañas	29.379,55	1993	8.226,27	12.204,26	488,17
8	Adaptación de filtros y otros elementos de las instalaciones de bombeo de la Z.R. de Valdecañas. Modificado nº1	139.035,24	1993	38.929,87	57.755,23	2.310,21
9	Fondos Propios - Actuaciones de conservación consistentes en la instalación de aparatos para mejorar la protección de los 32 motores de 350 C.V. instalados en las torres de elevación I a VI	33.857,54	1993	9.480,11	14.064,43	562,58
10	Fondos Propios - Suministro de materiales para la conservación y reparación de averías en las instalaciones electromecánicas de las torres de elevación, campaña 1992	11.378,61	1993	3.186,01	4.726,67	189,07
11	FF.PP.- Suministro de un transformador de 50 KV +- 5% 380/220 v de reserva para los servicios auxiliares de la Z.R. Valdecañas	10.181,67	1994	3.258,13	4.272,22	170,89
12	FF.PP.- Instalación dispositivos para el control automático de las aperturas de las válvulas generales exteriores de las elevaciones de la red de riegos de Valdecañas y motorización de las correspondientes I y II	111.381,07	1994	35.641,94	46.735,49	1.869,42
13	FF.PP.- Conservación y reparación de averías en la red de riegos de la Z.R. Valdecañas 1ª fase Sectores del I al VI durante la campaña de riego de 1993	31.973,89	1994	10.231,64	13.416,25	536,65
14	FF.PP.- Limpieza de ovas del canal principal de la Z.R. Valdecañas. Campaña 1993	6.250,53	1994	2.000,17	2.622,73	104,91
15	FF.PP.- Reposición de tuberías de fibrocemento de 500 mm en un tramo de 150 m en la torre IV y otros trabajos menores en la red de tuberías de la Z.R. Valdecañas	34.383,30	1994	11.002,66	14.427,24	577,09
16	Señalización de los caminos de servicio de los canales de las Z.R. de Alberche, Azutan, Rosarito y Valdecañas (parte proporcional de Valdecañas)	12.622,83	1994	4.039,31	5.296,54	211,86
17	Instalación de un limpiarregas automático en el PK 3,610 del canal ZR Valdecañas	179.394,74	1995	64.582,11	77.606,17	3.104,25
18	FFPP.- Limpieza de ovas del canal principal de la Z.R. Valdecañas. Campaña 1994	6.250,53	1995	2.250,19	2.703,99	108,16
19	FF.PP.- Conservación y reparación de averías en la red de riegos de la Z.R. Valdecañas 1ª fase Sectores del I al VI durante la campaña de riego de 1994	31.823,59	1995	11.456,49	13.766,89	550,68
20	FFPP.- Mantenimiento y revisión eléctrica de las torres de elevación de agua a la ZR Valdecañas, campaña 1994	12.831,61	1995	4.619,38	5.550,96	222,04
21	FFPP.- Mantenimiento y revisión telemando de las torres de elevación de agua a la ZR Valdecañas, campaña 1994	17.669,76	1995	6.361,11	7.643,93	305,76
22	Mejoras y adecuación a la normativa vigente de las instalaciones eléctricas en alta tensión de las estaciones elevadoras del embalse de Valdecañas	149.239,26	1995	53.726,13	64.560,90	2.582,44
23	FFPP.- Adecuación y conservación de las instalaciones mecánicas de la Z.R. de Valdecañas. Campaña 1995	52.894,64	1996	21.157,86	23.506,38	940,26

**CALCULO DEL APARTADO C)**  
**INVERSIONES REALIZADAS DESPUES DE LA ENTRADA EN VIGOR DE LA LEY DE AGUAS 1-1-86**  
**RIEGOS DE VALDECAÑAS. AÑO 2011**

Nº	TITULO DE LA OBRA	IMPORTE	AÑO COMIENZO APORTACION	BASE IMPONIBLE	BASE IMPONIBLE ACTUALIZADA	ANUALIDAD ACTUALIZADA
24	FFPP.- Mantenimiento y revisión telemando de las torres de elevación de agua de la Z.R. de Valdecañas. Campaña 1995	18.781,63	1996	7.512,65	8.346,56	333,86
25	FFPP.- Mantenimiento y revisión eléctrica de las torres de elevación de agua de la Z.R. de Valdecañas. Campaña 1995	14.349,16	1996	5.739,66	6.376,76	255,07
26	FFPP.- Limpieza de ovas del canal principal y conservación y reparación de averías de la red de riegos de la Z.R. de Valdecañas. Campaña 1995	28.963,90	1996	11.585,56	12.871,56	514,86
27	FFPP.- Conservación y reparación averías Z.R. Valdecañas, campaña 1996	27.245,55	1997	11.988,04	12.396,72	495,87
28	FFPP.- Limpieza canal principal Z.R. Valdecañas, campaña 1996	16.533,84	1997	7.274,89	7.522,90	300,92
29	FFPP.- Asistencia técnica mantenimiento revisión electromecánica y electrónica y suministro materiales electromecánicos de las torres elevación de agua de la Z.R. de Valdecañas. Campaña 1996	52.299,74	1997	23.011,89	23.796,39	951,86
30	FFPP.- Presupuesto reparación daños ocasionados por un rayo en la torre II de la Z. R. de Valdecañas	6.160,37	1997	2.710,56	2.802,97	112,12
31	FFPP.- Limpieza del canal principal Z.R. Valdecañas. Campaña 1997	12.268,68	1997	5.398,22	5.582,25	223,29
32	FFPP.- Conservación y reparación de averías en la red de riegos de la Zona Regable de Valdecañas. Campaña 1997	27.386,79	1998	13.145,66	13.145,66	525,83
33	FFPP.- Rehabilitación de la cubierta de una casilla en la Zona regable del Alberche (Presa de Cazalegas) y otra en la Z.R. de Valdecañas. (Parte correspondiente a Riegos de Valdecañas)	14.188,54	1998	6.810,50	6.810,50	272,42
34	FFPP.- Sustitución engranajes, filtros de las torres de elevación, pintura, mantenimiento compuertas y reparación otros elementos electromecánicos del Canal de la Z.R. de Valdecañas. (Modificado nº1)	160.761,01	1998	77.165,28	77.165,28	3.086,61
35	FFPP.- Revisión y reparación de los elementos electrónicos de las torres de elevación de la Z.R. de Valdecañas	11.779,99	1998	5.654,40	5.654,40	226,18
36	FFPP.- Puesta en marcha de los elementos electromecánicos de las torres de elevación de la Z.R. de Valdecañas	11.551,07	1998	5.544,51	5.544,51	221,78
37	FFPP.- Transformador 1000 KVA Zona Regable Valdecañas	24.124,48	1998	11.579,75	11.579,75	463,19
38	FFPP.- Transformadores SEMI	43.470,77	1998	20.865,97	20.865,97	834,64
39	FFPP.- A.T. mantenimiento, revisión electromecánica y electrónica de las torres de elevación de agua de la Z.R. de Valdecañas. Campaña 1998	84.777,85	1999	44.084,48	44.084,48	1.763,38
40	FFPP.- Sustitución engranajes, filtros, torres elevación, pintura, mantenimiento compuertas y reparación otros elementos electromecánicos del canal de la Z.R. Valdecañas. Modificado nº 1 ( liquidación )	15.976,20	1999	8.307,62	8.307,62	332,30
41	FFPP.- Sustitución de equipos obsoletos en las subestaciones eléctricas de los Riegos de Valdecañas	29.675,20	2.000	16.618,11	16.618,11	664,72
42	FFPP.- Conservación y reparación de averías en la red de riegos de la Zona Regable de Valdecañas. Campaña 1999	28.488,97	2.000	15.953,82	15.953,82	638,15
43	FFPP.- Limpieza canal principal Z.R. Valdecañas, campaña 1999	12.556,12	2.000	7.031,43	7.031,43	281,26
44	FFPP.- Asistencia técnica mantenimiento revisión electromecánica y electrónica de las instalaciones de la Z.R. de Valdecañas. Campaña 1999	81.898,64	2.000	45.863,24	45.863,24	1.834,53
45	FFPP.- Reposición elementos de transmisión y rodadura de los filtros de las torres de elevación nº 4 y 5 de Valdecañas	23.327,06	2.000	13.063,15	13.063,15	522,53
46	FFPP.- Reparación averías en la red de riegos de la ZR de Valdecañas, campaña 2000	29.100,03	2.000	16.296,02	16.296,02	651,84
47	FFPP.- Limpieza canal principal ZR Valdecañas, campaña 2000	11.907,08	2.000	6.667,96	6.667,96	266,72
48	Reparaciones urgentes daños ocasionados ZZRR Rosarito, Valdecañas, Alagón y Arrago (pp Valdecañas)	231.990,67	2.000	129.914,78	129.914,78	5.196,59
49	FFPP.- Asistencia técnica mantenimiento revisión electromecánica y electrónica de las instalaciones de la Z.R. de Valdecañas. Campaña 1999 (anualidad 2000)	14.262,77	2.001	8.557,66	8.557,66	342,31
50	FFPP.- Mantenimiento revisión electromecánica y electrónica de las instalaciones de la Z.R. de Valdecañas. Campaña 2000	96.161,41	2.001	57.696,85	57.696,85	2.307,87
51	FFPP.- Colocación de elementos de seguridad en las infraestructuras de la ZR de Valdecañas	13.383,33	2.001	8.030,00	8.030,00	321,20
52	FFPP.- Reparación de los filtros existentes en las torres de elevación nº 1, 2 y 3 de la ZR de Valdecañas	57.491,17	2.001	34.494,70	34.494,70	1.379,79

**CALCULO DEL APARTADO C)**  
**INVERSIONES REALIZADAS DESPUES DE LA ENTRADA EN VIGOR DE LA LEY DE AGUAS 1-1-86**  
**RIEGOS DE VALDECAÑAS. AÑO 2011**

Nº	TITULO DE LA OBRA	IMPORTE	AÑO COMIENZO APORTACION	BASE IMPONIBLE	BASE IMPONIBLE ACTUALIZADA	ANUALIDAD ACTUALIZADA
53	FFPP.- Limpieza de los canales de riego de la ZR de Valdecañas	16.592,74	2.001	9.955,64	9.955,64	398,23
54	FFPP.- Reparación de averías en los conductos de la red de riegos de la ZR de Valdecañas	28.692,32	2.001	17.215,39	17.215,39	688,62
55	FFPP.- AT Mantenimiento y revisión electromecánica torres elevación Z.R. Valdecañas. Campaña 2001	29.366,98	2.002	18.794,87	18.794,87	751,79
56	FFPP.- AT Mantenimiento y revisión electrónica torres elevación Z.R. Valdecañas. Campaña 2001	19.787,88	2.002	12.664,24	12.664,24	506,57
57	FFPP.- Reparación de averías en conductos red riegos ZR Valdecañas. Campaña 2002	26.474,58	2.002	16.943,73	16.943,73	677,75
58	FFPP.- Limpieza canal de riego ZR Valdecañas. Campaña 2002	17.279,10	2.002	11.058,62	11.058,62	442,34
59	FFPP.-Mantenimiento y revisión electromecánica y electrónica de las instalaciones de la ZR de Valdecañas, campaña 2002	86.464,83	2.003	58.796,08	58.796,08	2.351,84
60	FFPP.- Acondicionamiento, sustitución y reparación de diversos mecanismos y piezas metálicas de la instalación de riego en la ZR de Valdecañas	52.616,00	2.003	35.778,88	35.778,88	1.431,16
61	FFPP.- Instalación de limpiarregas automático en el canal de la ZR de Valdecañas en almenara de la torre de elevación nº 3	49.402,45	2.003	33.593,67	33.593,67	1.343,75
62	FFPP.- Reparación de averías en conductos principales de la red de riegos ZR Valdecañas.	26.900,00	2.003	18.292,00	18.292,00	731,68
63	FFPP.- Instalación de arrancadores estrella-triángulo en los grupos motobomba de la ZR de Valdecañas	26.200,00	2.003	17.816,00	17.816,00	712,64
64	FFPP.- Limpieza y extracción de aterramientos en los canales de riego de la ZR de Valdecañas	16.800,00	2.003	11.424,00	11.424,00	456,96
65	FFPP.- Reposición e instalación de nuevas señales en los caminos de servicio de la ZR del Alberche, Rosarito, Azután, Valdecañas y Castrejón MI (pp Valdecañas)	5.418,69	2.003	3.684,71	3.684,71	147,39
66	FFPP.- Construcción puentes acceso a instalaciones en canal secundario de Valdecañas y cabecera de la acequia 37 de la MI de la ZR Rosarito (Parte proporcional Valdecañas)	15.137,36	2.004	10.898,90	10.898,90	435,96
67	FFPP.- Revisión desagüe de fondo presa de Rosarito y motorización diversas compuertas canal ZZRR Rosarito y Valdecañas (Parte proporcional Valdecañas)	7.153,00	2.004	5.150,16	5.150,16	206,01
68	FFPP.- Reparación rotura acceso depósito elevado torre nº V ZR Valdecañas	25.859,00	2.004	18.618,48	18.618,48	744,74
69	FFPP.- Reparación averías conductos principales riegos ZR Valdecañas, campaña 2004	25.078,00	2.004	18.056,16	18.056,16	722,25
70	FFPP.- Reposición y reparación válvulas y ventosas red de riegos ZR Valdecañas	28.291,30	2.004	20.369,74	20.369,74	814,79
71	FFPP.- Limpieza y extracción de aterramientos en los canales de riego de la ZR de Valdecañas	18.907,00	2.004	13.613,04	13.613,04	544,52
72	FFPP.- Mejora instalaciones limpiarregas ZR Rosarito y Valdecañas ( parte proporcional Valdecañas )	3.816,00	2.004	2.747,52	2.747,52	109,90
73	FFPP.- Instalación grupos motobomba ZR Valdecañas	56.900,00	2.004	40.968,00	40.968,00	1.638,72
74	FFPP.- Prórroga servicios mantenimiento y revisión electrónica instalaciones ZR Valdecañas campaña 2003	21.636,45	2.004	15.578,24	15.578,24	623,13
75	FFPP.-Mantenimiento y revisión electromecánica de las instalaciones de la ZR de Valdecañas, campaña 2003	64.828,00	2.004	46.676,16	46.676,16	1.867,05
76	FFPP.- Sustitución de tuberías de acceso a depósitos elevados en las torres I, II, III, IV y VI de la Z.R. Valdecañas	56.443,00	2.005	42.896,68	42.896,68	1.715,87
77	FFPP.- Sustitución filtro entrada instalación bombeo torre nº 5 de la Z.R. Valdecañas	57.200,00	2.005	43.472,00	43.472,00	1.738,88
78	FFPP.- Instalación de 2 grupos motobomba en la Z.R. Valdecañas	57.525,00	2.005	43.719,00	43.719,00	1.748,76
79	FFPP.- Limpieza y extracción de aterramientos en los canales de ambas márgenes de la ZR de Valdecañas	18.955,00	2.005	14.405,80	14.405,80	576,23
80	FFPP.- Reparación averías tuberías durante la campaña de riegos de Valdecañas	27.231,00	2.005	20.695,56	20.695,56	827,82
81	FFPP.- Adaptación instalación toma de riegos presa de Valdecañas para cumplimiento normas de Seguridad y Salud	28.529,00	2.005	21.682,04	21.682,04	867,28

**CALCULO DEL APARTADO C)**  
**INVERSIONES REALIZADAS DESPUES DE LA ENTRADA EN VIGOR DE LA LEY DE AGUAS 1-1-86**  
**RIEGOS DE VALDECAÑAS. AÑO 2011**

Nº	TITULO DE LA OBRA	IMPORTE	AÑO COMIENZO APORTACION	BASE IMPONIBLE	BASE IMPONIBLE ACTUALIZADA	ANUALIDAD ACTUALIZADA
82	FFPP.- Servicios para el Mantenimiento y revisión electromecánica y electrónica de las instalaciones de la Z.R. Valdecañas, campaña 2004 - lote II	22.578,00	2.005	17.159,28	17.159,28	686,37
83	FFPP.- Servicios para el Mantenimiento y revisión electromecánica y electrónica de las instalaciones de la Z.R. Valdecañas, campaña 2004 - lote I	69.762,00	2.005	53.019,12	53.019,12	2.120,76
84	FFPP.- Reparación rectificador en elevación VI de Valdecañas	21.436,00	2.005	16.291,36	16.291,36	651,65
85	FFPP.-Sustitución de dos grupos motobombas en las torres de elevación de la Z R de Valdecañas	56.290,00	2.006	45.032,00	45.032,00	1.801,28
86	FFPP.-Sustitución de tubería de entrada a la torre de elevación nº 2 de los Riegos de Valdecañas	53.675,00	2.006	42.940,00	42.940,00	1.717,60
87	FFPP.-Reparación de elementos mecánicos y eléctricos en torres elevación Z R Valdecañas	27.980,00	2.006	22.384,00	22.384,00	895,36
88	FFPP.-Reparación diversas válvulas exteriores e interiores en torres de elevación Z R Valdecañas	27.646,00	2.006	22.116,80	22.116,80	884,67
89	FFPP.-Reparación limpiarregas existentes en las ZZ RR Rosarito y Valdecañas	6.042,50	2.006	4.834,00	4.834,00	193,36
90	FFPP.-Reparación averías en tuberías durante campaña 2.006 en Z R Valdecañas	27.430,00	2.006	21.944,00	21.944,00	877,76
91	FFPP.-Limpieza del canal principal de la Z R Valdecañas campaña 2.006	18.970,00	2.006	15.176,00	15.176,00	607,04
92	FFPP.-Sustitución de sectores dentados en las torres nº 2 y 3 de la Z R Valdecañas	23.240,00	2.006	18.592,00	18.592,00	743,68
93	FFPP.-Instalación de compuerta metálica para regulación de canales en las proximidades de la torre 2 de la Z R de Valdecañas	27.903,00	2.006	22.322,40	22.322,40	892,90
94	FFPP.- Sustitución de dos grupos motobombas en torres elevación Z.R. Valdecañas. 2005	58.280,00	2.007	48.955,20	48.955,20	1.958,21
95	FFPP.- Sustitución filtro existente entorre nº 4 ZR Valdecañas	56.185,00	2.007	47.195,40	47.195,40	1.887,82
96	FFPP.- Sustitución elementos mecánicos por otros de acero inoxidable en Z.R. Valdecañas	58.214,00	2.007	48.899,76	48.899,76	1.955,99
97	FFPP.- Limpieza canal principal y secundario ZR Valdecañas	21.914,00	2.007	18.407,76	18.407,76	736,31
98	FFPP.- Servicios de mantenimiento, revisión electromecánica y electrónica de las instalaciones de las torres de elevación Z.R. Valdecañas L1 y L2 (2006 y 2006)	135.807,05	2.007	114.077,92	114.077,92	4.563,12
99	FFPP.- Reparación válvulas en torres elevación ZR Valdecañas	28.935,00	2.007	24.305,40	24.305,40	972,22
100	FFPP.- Sustitución de un tramo de tubería metálica en las proximidades de la torre nº 1 ZR Valdecañas	28.620,00	2.007	24.040,80	24.040,80	961,63
101	FFPP.- Instalación de dos grupos motobombas en las torres de elevación I y VI ZR Valdecañas	58.560,00	2.008	51.532,80	51.532,80	2.061,31
102	FFPP.- Sustitución de válvulas interiores y exteriores en las torres de elevación de la ZR Valdecañas, campaña 2006	27.780,00	2.008	24.446,40	24.446,40	977,86
103	FFPP.- Mejora de la seguridad en diversos elementos, tomas y otras instalaciones, ZR Valdecañas	28.940,00	2.008	25.467,20	25.467,20	1.018,69
104	FFPP.- Sustitución de válvulas interiores y exteriores en las torres de elevación de la ZR Valdecañas, campaña 2007	28.995,00	2.008	25.515,60	25.515,60	1.020,62
105	FFPP.- Instalación arrancador automatizado y variador velocidad motores en torre V de Valdecañas	28.997,00	2.008	25.517,36	25.517,36	1.020,69
106	FFPP.- Limpieza canal principal y secundario ZR Valdecañas 2007	21.984,00	2.008	19.345,92	19.345,92	773,84
107	FFPP.- Instalación alarmas ZR Valdecañas y presas El Castro y Navalcán (pp Valdecañas)	16.043,00	2.008	14.117,84	14.117,84	564,71
108	FFPP.- Mejora comunicación, visualización y telemando para riego automatizado ZR Valdecañas	56.480,00	2.008	49.702,40	49.702,40	1.988,10
109	FFPP.- Mantenimiento correctivo red tuberías ZR Valdecañas	23.970,00	2.008	21.093,60	21.093,60	843,74
110	FFPP.- Prórroga contrato mantenimiento, revisión electromecánica y electrónica de las instalaciones de ls torres de elevación de la ZR Valdecañas L1 y L2	113.172,55	2.008	99.591,84	99.591,84	3.983,67
111	FFPP.- Sustitución de válvulas de toma en las torres de elevación de la ZR Valdecañas	28.942,00	2.008	25.468,96	25.468,96	1.018,76
112	FFPP.- Mejora de señalización de los caminos generales y de servicio de las ZZRR Valdecañas y Rosarito (pp Valdecañas)	3.502,00	2.008	3.081,76	3.081,76	123,27

**CALCULO DEL APARTADO C)**  
**INVERSIONES REALIZADAS DESPUES DE LA ENTRADA EN VIGOR DE LA LEY DE AGUAS 1-1-86**  
**RIEGOS DE VALDECAÑAS. AÑO 2011**

Nº	TITULO DE LA OBRA	IMPORTE	AÑO COMIENZO APORTACION	BASE IMPONIBLE	BASE IMPONIBLE ACTUALIZADA	ANUALIDAD ACTUALIZADA
113	FFPP.- Obras en instalaciones torres elevación Z.R. Valdecañas	28.369,00	2.009	26.099,48	26.099,48	1.043,98
114	FFPP.- Instalación carros portacontactores y conductos eléctricos Z.R. Valdecañas	10.645,86	2.009	9.794,19	9.794,19	391,77
115	FFPP.- Acondicionamiento limpiarrejas y filtro rotativo torre nº IV Z.R. Valdecañas	22.550,00	2.009	20.746,00	20.746,00	829,84
116	FFPP.- Sustitución elementos metálicos por acero inoxidable en Z.R. Valdecañas	56.596,40	2.009	52.068,69	52.068,69	2.082,75
117	FFPP.- Limpieza y extracción aterramientos canal principal y secundario Z.R. Valdecañas	21.419,40	2.009	19.705,85	19.705,85	788,23
118	FFPP.- Sustitución válvulas toma en diversas torres Z.R. Valdecañas	55.819,20	2.009	51.353,66	51.353,66	2.054,15
119	FFPP.- Servicios mantenimiento correctivo red de tuberías Z.R. Valdecañas campaña 2007 y prórroga	14.656,66	2.009	13.484,13	13.484,13	539,37
120	FFPP.- Mantenimiento y conservación estaciones elevadoras ZZRR Valdecañas y Alcolea (p.p. Valdecañas)	23.055,01	2.009	21.210,61	21.210,61	848,42
121	FFPP.- Sustitución elementos metálicos por acero inoxidable en sectores III y V de la Z.R. Valdecañas	56.834,20	2.010	54.560,83	54.560,83	2.182,43
122	FFPP.- Instalación arrancador y variador torre III Z.R. Valdecañas	56.782,00	2.010	54.510,72	54.510,72	2.180,43
123	FFPP.- Sustitución válvulas toma y motores en diversas torres Z.R. Valdecañas	56.132,40	2.010	53.887,10	53.887,10	2.155,48
124	FFPP.- Limpieza acarrees y aterramientos diversos canales Z.R. Valdecañas	21.364,80	2.010	20.510,21	20.510,21	820,41
125	FFPP.- Instalación grupo electrógeno emergencia toma riegos Valdecañas	62.453,01	2.010	59.954,89	59.954,89	2.398,20
126	FFPP.- Instalación limpiarrejas en torre IV Z.R. Valdecañas	90.985,76	2.010	87.346,33	87.346,33	3.493,85
127	FFPP.- Servicios mantenimiento correctivo red de tuberías Z.R. Valdecañas	19.313,34	2.010	18.540,81	18.540,81	741,63
128	FFPP.- Servicios mantenimiento y conservación estaciones elevadoras Valdecañas y Alcolea (p.p. Valdecañas 2009)	138.325,10	2.010	132.792,10	132.792,10	5.311,68
129	FFPP.- Reparación de averías en las redes de riego de las ZZRR de Alcolea y Valdecañas (pp Valdecañas)	27.782,00	2.011	27.782,00	27.782,00	1.111,28
130	FFPP.- Sustitución compuerta acceso torre I ZR Valdecañas	55.656,80	2.011	55.656,80	55.656,80	2.226,27
131	FFPP.- Sustitución piezas especiales red de riegos por otras acero inox. En la ZR Valdecañas	56.260,00	2.011	56.260,00	56.260,00	2.250,40
132	FFPP.- Reparación averías en limpiarrejas ZR Valdecañas	2.781,10	2.011	2.781,10	2.781,10	111,24
133	FFPP.- Servicios mantenimiento y conservación estaciones elevadoras Valdecañas y Alcolea (p.p. Valdecañas 2010)	131.442,84	2.011	131.442,84	131.442,84	5.257,71
Suma		5.706.883,62			3.841.265,39	153.650,66

### **3.20. REGULACIÓN DE NAVALCÁN**

**3.20.1. Obras anteriores a la Ley de Aguas**

**3.20.2. Obras posteriores a la Ley de Aguas**

**CALCULO DEL APARTADO C)**  
**INVERSIONES REALIZADAS ANTES DE LA ENTRADA EN VIGOR DE LA LEY DE AGUAS 1-1-86**  
**REGULACION DE NAVALCAN. AÑO 2011**

Nº	TITULO DE LA OBRA	IMPORTE	AÑO COMIENZO APORTACION	50 % DE APORTACION AL COSTE	ANUALIDAD	ANUALIDAD ACTUALIZADA
1	Primer proyecto modificado de precios del de el embalse de Navalcan en el rio Guadyerbas	525.307,75	1.986	262.653,88	0,00	0,00
2	Expropiaciones Embalse Navalcan	353.451,72	1.986	176.725,86	0,00	0,00
Suma		878.759,47			0,00	0,00



**CALCULO DEL APARTADO C)**  
**INVERSIONES REALIZADAS DESPUES DE LA ENTRADA EN VIGOR DE LA LEY DE AGUAS 1-1-86**  
**REGULACION DE NAVALCAN. AÑO 2011**

Nº	TITULO DE LA OBRA	IMPORTE	AÑO COMIENZO APORTACION	BASE IMPONIBLE	BASE IMPONIBLE ACTUALIZADA	ANUALIDAD ACTUALIZADA
1	Acondicionamiento Desague de Fondo y de los circuitos oleohidraulicos de compuertas aliviadero de la Presa de Navalcan	11.567,63	1.988	6.246,52	9.692,51	387,70
2	Muros de proteccion contra erosiones y rectificacion de cauce Presa de Navalcan (Modificado n 1)	22.538,31	1.989	12.621,45	18.792,43	751,70
3	Proteccion anticorrosiva y pintura de las compuertas del aliviadero de Navalcan	26.113,98	1.989	14.623,83	21.773,85	870,95
4	03.432.114. Desvio de la Cañada Real de Arenas de San Pedro a Navalcan de la Mata	29.780,65	1.990	17.272,78	24.691,15	987,65
5	Desvio de la Cañada Real de Arenas de San Pedro a Navalcan de la Mata, motivado por la construccion de la presa de Navalcan, cerramiento tramo Cañada Real y rio Guadyerbas	108.041,35	1.992	66.985,64	86.141,37	3.445,65
6	Baden en el rio Guadyerbas para cruce de la Cañada Real T.M. Parrillas (Toledo). Modificado de Precios	122.314,97	1.994	80.727,88	93.240,70	3.729,63
7	Expropiaciones pagadas 1993: expt. 81/6-D, 89/3	147.038,99	1.994	97.045,73	112.087,82	4.483,51
8	Liq. prov. Baden río Guadyerbas cruce Cañada Real	10.955,93	1.997	7.888,27	8.052,61	322,10
9	Liq. prov. Desvío Cañada Real Arenas de San Pedro a Navalcan de la Mata, motivado por construcción presa Navalcan, cerramiento tramo Cañada Real y río Guadyerbas	9.743,36	1.997	7.015,22	7.161,37	286,45
10	FFPP.- Reparación urgente de las válvulas situadas aguas abajo en los conductos del desagüe de fondo de la Presa de Navalcan	28.457,92	1.998	21.058,86	21.058,86	842,35
11	FFPP.- Acondicionamiento de elementos electromecánicos de la Presa de Navalcan (Toledo)	1.816,67	1.998	1.344,34	1.344,34	53,77
12	FFPP.- Instalación dos tubos by-pass en el desagüe de fondo de la presa de Navalcan	12.158,47	2.000	9.483,61	9.483,61	379,34
13	FFPP.- Terminación del circuito del desagüe de fondo de la presa de Navalcan	6.721,24	2.001	5.376,99	5.376,99	215,08
14	FFPP.- Instalación de instrumentación para control y vigilancia de la presa de Navalcan	10.029,22	2.001	8.023,38	8.023,38	320,94
15	FFPP.- Obras de apertura de pasos de acceso a bebederos de reses en la Cañada Real de Navalcan	10.682,00	2.003	8.972,88	8.972,88	358,92
16	FFPP.- Recalce cimentación puentes y cimentación y rehabilitación del cerramiento de la Cañada Real de Navalcan	23.150,00	2.003	19.446,00	19.446,00	777,84
17	FFPP.- Reposición vallado diversos tramos cañada Real de Navalcan	13.366,00	2.004	11.494,76	11.494,76	459,79
18	FFPP.- Limpieza de márgenes y cerramiento parcial del embalse de Navalcan	15.975,00	2.005	14.058,00	14.058,00	562,32
19	FFPP.-Reparación de válvula del desagüe de fondo de la presa de Navalcan	147.404,18	2.006	132.663,76	132.663,76	5.306,55
20	Modificación n° 1 trabajos puesta al día archivo de las presas de Rosarito y Navalcan, con sus normas de explotación, conservación y vigilancia (pp Navalcan)	181.747,07	2.007	167.207,30	167.207,30	6.688,29
21	AT para la revisión y 1ª inspección y análisis general de la seguridad de las presas de Rosarito, Navalcan, Finisterre, El Castro y Guajaraz (pp Navalcan)	39.928,07	2.007	36.733,82	36.733,82	1.469,35
22	FFPP.- Instalación de puente grúa en el aliviadero de la presa de Navalcan	28.950,00	2.008	27.213,00	27.213,00	1.088,52
23	FFPP.- Instalación de alarmas en las ZZRR Valdecañas y presas El Castro y Navalcan ( pp Navalcan)	4.450,00	2.008	4.183,00	4.183,00	167,32
24	FFPP.- Reparación, sustitución circuito oleohidráulico y tratamiento anticorrosivo compuertas aliviadero presa de Navalcan	283.736,53	2.008	266.712,34	266.712,34	10.668,49
25	Modificación n° 1 trabajos puesta al día archivo de las presas de Rosarito y Navalcan, con sus normas de explotación, conservación y vigilancia (pp Navalcan, liquidación)	31.325,16	2.008	29.445,65	29.445,65	1.177,83
26	Realización labores explotación, mantenimiento y conservación presas Cazalegas, ... (pp Navalcan)	64.720,77	2.008	60.837,52	60.837,52	2.433,50
27	FFPP.- Reparación dos válvulas compuerta de aguas debajo de los dos conductos del desagüe de fondo de la presa de Navalcan	57.980,00	2.009	55.660,80	55.660,80	2.226,43
28	Realización labores explotación, mantenimiento y conservación presa Navalcan	18.679,55	2.009	17.932,37	17.932,37	717,29

**CALCULO DEL APARTADO C)**  
**INVERSIONES REALIZADAS DESPUES DE LA ENTRADA EN VIGOR DE LA LEY DE AGUAS 1-1-86**  
**REGULACION DE NAVALCAN. AÑO 2011**

Nº	TITULO DE LA OBRA	IMPORTE	AÑO COMIENZO APORTACION	BASE IMPONIBLE	BASE IMPONIBLE ACTUALIZADA	ANUALIDAD ACTUALIZADA
29	FFPP.- Instalación elementos auscultación presas Navalcán, Finisterre y El Castro (p.p. Navalcán)	19.162,78	2.010	18.779,52	18.779,52	751,18
30	Servicios labores explotación, mantenimiento y conservación presas (p.p. Navalcán 2009)	19.474,44	2.010	19.084,95	19.084,95	763,40
31	Servicios labores explotación, mantenimiento y conservación presas (p.p. Navalcán 2010)	33.557,52	2.011	33.557,52	33.557,52	1.342,30
Suma		1.541.567,76			1.350.904,18	54.036,14

### **3.21. REGULACIÓN DE GUAJARAZ**

**3.21.1. Obras anteriores a la Ley de Aguas**

**3.21.2. Obras posteriores a la Ley de Aguas**

**CALCULO DEL APARTADO C)**  
**INVERSIONES REALIZADAS ANTES DE LA ENTRADA EN VIGOR DE LA LEY DE AGUAS 1-1-86**  
**REGULACION DE GUAJARAZ. AÑO 2011**

Nº	TITULO DE LA OBRA	IMPORTE	AÑO COMIENZO APORTACION	50 % DE APORTACION AL COSTE	ANUALIDAD	ANUALIDAD ACTUALIZADA
1	Proyecto reformado de la Presa de Guajaraz	1.181.543,01	1.992	590.771,51	27.884,42	28.023,84
2	Proyecto de acondicionamiento del aliviadero de superficie	37.987,78	1.992	18.993,89	896,51	900,99
3	Proyecto de acondicionamiento de los desagues de fondo	99.028,27	1.992	49.514,14	2.337,07	2.348,75
4	Concurso de proyecto y ejecucion de las obras de acondicionamiento electrico y oleohidraulico de las compuertas del aliviadero, de las valvulas de toma, de los desagues de medio fondo y mejoras en la Presa de Guajaraz	189.766,56	1.992	94.883,28	4.478,49	4.500,88
5	Estudio vigilancia y control obras nuevos abastecimiento de agua a Toledo	15.627,89	1.999	7.813,95	368,82	370,66
6	Levantamiento aerofotogramétrico embalse de Guajaraz	1.117,88	1.999	558,94	26,38	26,51
7	Terminación coronación presa y cierre del collado	8.992,09	1.999	4.496,05	212,21	213,27
8	Casa de administración de la presa de Guajaraz	183,34	1.999	91,67	4,33	4,35
9	Electrificación e iluminación de la presa para abastecimiento a Toledo	14.386,09	1.999	7.193,05	339,51	341,21
10	Duplicación del sifón de San Jorge	112.302,81	1.999	56.151,41	2.650,35	2.663,60
11	Expropiación forzosa obras presa y embalse de Guajaraz, expedientes 70, 10,11 y 12	57.033,01	1.999	28.516,51	1.345,98	1.352,71
12	Expropiación forzosa camino Argés a la presa	1.793,10	1.999	896,55	42,32	42,53
13	Liquidación reformado presa de Guajaraz	442.957,09	1.999	221.478,55	10.453,79	10.506,06
Suma		2.162.718,92			51.040,18	51.295,36

**CALCULO DEL APARTADO C)**  
**INVERSIONES REALIZADAS DESPUES DE LA ENTRADA EN VIGOR DE LA LEY DE AGUAS 1-1-86**  
**REGULACION DE GUAJARAZ. AÑO 2011**

Nº	TITULO DE LA OBRA	IMPORTE	AÑO COMIENZO APORTACION	BASE IMPONIBLE	BASE IMPONIBLE ACTUALIZADA	ANUALIDAD ACTUALIZADA
1	Fondos Propios - Reposicion del sistema de riego de la pantalla asfáltica de la Presa de Guajaraz	9.139,22	1.992	5.666,32	7.286,71	291,47
2	Acondicionamiento de los desagües de fondo de la presa de Guajaraz	3.224,26	1.993	2.063,53	2.515,56	100,62
3	Instalación de aspersores en la coronación de la Presa de Guajaraz (Toledo)	2.388,22	1.998	1.767,28	1.767,28	70,69
4	Acondicionamiento edificios para albergar archivos técnicos Presas Guajaraz, El Castro y Finisterre ( P.P. Guajaraz )	8.714,68	1.999	6.623,16	6.623,16	264,93
5	FFPP.- Instalación de instrumentación para control y vigilancia de la presa de Guajaraz	15.086,08	2.001	12.068,86	12.068,86	482,75
Suma		38.552,46			30.261,57	1.210,46

## **3.22. REGULACIÓN DEL JERTE**

**3.22.1. Obras anteriores a la Ley de Aguas**

**3.22.2. Obras posteriores a la Ley de Aguas**

**CALCULO DEL APARTADO C)**  
**INVERSIONES REALIZADAS ANTES DE LA ENTRADA EN VIGOR DE LA LEY DE AGUAS 1-1-86**  
**REGULACION DEL JERTE. AÑO 2011**

Nº	TITULO DE LA OBRA	IMPORTE	AÑO COMIENZO APORTACION	50 % DE APORTACION AL COSTE	ANUALIDAD	ANUALIDAD ACTUALIZADA
1	Contratacion del estudio y redaccion del proyecto de Presa de Regulación para riegos y abastecimiento definitivo de Plasencia	17.209,98	1.992	8.604,99	406,16	408,19
2	Sobreexcavaciones en la Presa del abastecimiento de Plasencia	88.637,71	1.992	44.318,86	2.091,85	2.102,31
3	Conexion de los nuevos depositos B con el de abastecimiento de agua a la zona industrial de Plasencia	155.042,06	1.992	77.521,03	3.658,99	3.677,29
4	Auscultacion para la presa de riegos y abastecimiento, dispositivo de Plasencia	44.331,10	1.992	22.165,55	1.046,21	1.051,45
5	Pantalla de inyecciones para la presa de riegos y abastecimiento definitivo de Plasencia	163.411,27	1.992	81.705,64	3.856,51	3.875,79
6	Tratamiento de la cimentacion de la presa para riegos y abastecimiento definitivo de Plasencia	198.221,53	1.992	99.110,77	4.678,03	4.701,42
7	Electrificacion de las instalaciones del abastecimiento de agua a Plasencia	323.021,51	1.992	161.510,76	7.623,31	7.661,42
8	Apertura de canal para desagüe de la presa para riegos y abastecimiento definitivo de Plasencia	96.146,09	1.992	48.073,05	2.269,05	2.280,39
9	Estudio de deformaciones en el cuerpo de cimentacion de la presa de regulacion para riegos y abastecimiento de Plasencia	16.587,93	1.992	8.293,97	391,48	393,43
10	Vigilancia y control de las obras del tunel e instalaciones del desagüe de medio fondo de la presa de regulacion para riegos y abastecimiento de Plasencia	15.926,82	1.992	7.963,41	375,87	377,75
11	Presa de regulacion para riegos y abastecimiento definitivo de Plasencia, 2ª Fase (estacion de bombeo, subestacion y deposito)	1.363.859,24	1.992	681.929,62	32.187,08	32.348,01
12	Presa de regulacion para riegos y abastecimiento de Plasencia, 1ª Fase (presa, carreteras y viviendas)	8.731.647,90	1.992	4.365.823,95	206.066,89	207.097,22
13	Sistema de teletransmision, equipos perifericos, cuadro de control y automatismos para el abastecimiento de Plasencia	261.311,71	1.992	130.655,86	6.166,96	6.197,79
14	Vigilancia y control de las obras de la presa de regulacion para riegos y abastecimiento de Plasencia	96.179,97	1.992	48.089,99	2.269,85	2.281,20
15	Expropiacion anterior 1986	644.322,65	1.992	322.161,33	15.206,01	15.282,04
Suma		12.215.857,47			288.294,25	289.735,70

**CALCULO DEL APARTADO C)**  
**INVERSIONES REALIZADAS DESPUES DE LA ENTRADA EN VIGOR DE LA LEY DE AGUAS 1-1-86**  
**REGULACION DEL JERTE. AÑO 2011**

Nº	TITULO DE LA OBRA	IMPORTE	AÑO COMIENZO APORTACION	BASE IMPONIBLE	BASE IMPONIBLE ACTUALIZADA	ANUALIDAD ACTUALIZADA
1	Dispositivo de control de nivel de embalse y caudales vertidos por la presa de Plasencia	126.868,47	1.992	78.658,45	101.152,22	4.046,09
2	Infraestructura en variante en conduccion de toma y acondicionamiento del entorno de la presa de Plasencia	159.998,94	1.992	99.199,34	127.567,16	5.102,69
3	Infraestructura de cruce y proteccion de las instalaciones afectadas por el desague de medio fondo de la presa de Plasencia	143.244,07	1.992	88.811,32	114.208,49	4.568,34
4	Carretera de acceso y acondicionamiento de los desagües de fondo, centro de transformacion y alojamiento de un grupo electrogeno de reserva en la presa de Plasencia	29.419,54	1.992	18.240,11	23.456,19	938,25
5	Reposicion de servidumbres en las fincas de Navalanguilla, San Polo y Maria Elices afectadas por el embalse del Jerte	125.930,55	1.992	78.076,94	100.404,42	4.016,18
6	Alimentacion de energia electrica e iluminacion de la presa de Plasencia	30.728,25	1.992	19.051,52	24.499,64	979,99
7	Camara de equipos de control de presa, accesos e instalaciones de desague en la presa de Plasencia	23.240,54	1.992	14.409,13	18.529,68	741,19
8	Tratamiento de filtraciones en la galeria perimetral de la presa de Plasencia	20.740,93	1.992	12.859,38	16.536,74	661,47
9	Instalaciones accesorias en la presa de regulacioan para riegos y abastecimiento de Plasencia	138.010,41	1.992	85.566,45	110.035,70	4.401,43
10	proteccion de la M.D. del rio Jerte a la salida del aliviadero de la presa de Plasencia	195.519,39	1.992	121.222,02	155.887,62	6.235,50
11	Proteccion de la tuberia de toma de la presa de Plasencia	189.128,91	1.992	117.259,92	150.792,48	6.031,70
12	Reparacion de la tuberia de toma de la presa de Plasencia	33.673,98	1.992	20.877,87	26.848,27	1.073,93
13	Variante de la carretera N-110 de Plasencia a Soria, afectada por la Presa del Jerte	801.383,53	1.992	496.857,79	638.943,10	25.557,72
14	Reparacion del revestimiento del tunel de desague de medio fondo de la Presa de Plasencia	148.443,98	1.992	92.035,27	118.354,38	4.734,18
15	Obras de proteccion variante N-110 de Plasencia a Soria afectada por el embalse del Jerte	29.750,10	1.992	18.445,06	23.719,74	948,79
16	Expropiacion posterior 1986	149.960,69	1.992	92.975,63	119.563,67	4.782,55
17	Expropiaciones pagadas en 1992: exp.90/12 L.telf.	12.255,40	1.993	7.843,46	9.561,67	382,47
18	FF.PP.- Revisión y reparación de compuertas bureau y tratamiento anticorrosivo de elementos externos de la presa del Jerte	52.606,59	1.994	34.720,35	40.102,00	1.604,08
19	FF.PP.- Reparación de las cubiertas de oficinas, viviendas y almacén de la presa de Plasencia	2.975,57	1.994	1.963,88	2.268,29	90,73
20	FF.PP.- Remodelación de la línea eléctrica de la presa del Jerte	10.217,21	1.994	6.743,36	7.788,59	311,54
21	Expropiaciones pagadas en 1993: exp. 90/7,85/2	42.972,35	1.994	28.361,75	32.757,82	1.310,31
22	Desdoblamiento de acometida aérea en A.T. para la presa del Jerte	127.022,95	1.997	91.456,52	93.361,86	3.734,47
23	Reparación compuerta Bureau y válvula mariposa desagües medio fondo y fondo de la presa del Jerte	27.275,04	1.999	20.729,03	20.729,03	829,16
24	Revisión y reparación compuertas Bureau y tratamiento anticorrosivo elementos externos Presa del Jerte ( liquidación )	62,15	1.999	47,23	47,23	1,89
25	FFPP.- Pequeñas reparaciones en la presa del Jerte	29.765,12	2.001	23.812,10	23.812,10	952,48
26	FFPP.- Sustitución electroválvulas y nuevo armario eléctrico de mando en la toma intermedia de fondo de la presa del Jerte	28.036,21	2.003	23.550,42	23.550,42	942,02
27	FFPP.- Servicios para el mantenimiento preventivo de las instalaciones electromecánicas delas presas de la Zona 3ª Explotación. (Parte proporcional de presa del Jerte)	16.873,80	2.006	15.186,42	15.186,42	607,46
28	FFPP.- Servicios mantenimiento preventivo instalaciones electromecánicas de las presas de la Zona 3ª Explotación. (Parte proporcional de presa del Jerte anualidad 2006)	24.931,00	2.007	22.936,52	22.936,52	917,46
29	A.T. elaboraci3n Plan de Emergencia presa de el Jerte	49.502,76	2.007	45.542,54	45.542,54	1.821,70
30	FFPP.- Mantenimiento preventivo instalaciones electromecánicas presas Zona 3ª Explotaci3n CHT (pp Jerte)	1.535,46	2.008	1.443,33	1.443,33	57,73
31	Realizaci3n labores explotaci3n, mantenimiento y conservaci3n presas Cazalegas, .... (pp Jerte 2007)	39.887,02	2.008	37.493,80	37.493,80	1.499,75
32	Realizaci3n labores explotaci3n, mantenimiento y conservaci3n presas Cazalegas, .... (pp Jerte 2008)	6.371,50	2.009	6.116,64	6.116,64	244,67



**CALCULO DEL APARTADO C)**  
**INVERSIONES REALIZADAS DESPUES DE LA ENTRADA EN VIGOR DE LA LEY DE AGUAS 1-1-86**  
**REGULACION DEL JERTE. AÑO 2011**

Nº	TITULO DE LA OBRA	IMPORTE	AÑO COMIENZO APORTACION	BASE IMPONIBLE	BASE IMPONIBLE ACTUALIZADA	ANUALIDAD ACTUALIZADA
33	Realización labores explotación, mantenimiento y conservación presas Cazalegas, .... (pp Jerte 2009)	72.031,81	2.010	70.591,17	70.591,17	2.823,65
34	Realización labores explotación, mantenimiento y conservación presas Cazalegas, .... (pp Jerte 2010)	107.140,20	2.011	107.140,20	107.140,20	4.285,61
35	FFPP.- Balizamiento embalses Gabriel y Galán, Jerte y Rivera de Gata (pp Jerte)	81.275,69	2.011	81.275,69	81.275,69	3.251,03
36	FFPP.- Adecuación presas Borbollón, Rivera de Gata, Gabriel y Galán, Jerte, Valdeobispo y Navamuño y elevaciones bombeo .... A la normativa de seguridad y salud (pp Jerte)	59.609,18	2.011	59.609,18	59.609,18	2.384,37
Suma		3.138.389,29			2.571.814,00	102.872,58

### **3.23. REGULACIÓN DE LA ACEÑA**

**3.23.1. Obras anteriores a la Ley de Aguas**

**3.23.2. Obras posteriores a la Ley de Aguas**

**CALCULO DEL APARTADO C)**  
**INVERSIONES REALIZADAS ANTES DE LA ENTRADA EN VIGOR DE LA LEY DE AGUAS 1-1-86**  
**REGULACION DE LA ACEÑA. AÑO 2011**

---

Nº	TITULO DE LA OBRA	IMPORTE	AÑO COMIENZO APORTACION	50 % DE APORTACION AL COSTE	ANUALIDAD	ANUALIDAD ACTUALIZADA
Suma		0,00			0,00	0,00

---

**CALCULO DEL APARTADO C)**  
**INVERSIONES REALIZADAS DESPUES DE LA ENTRADA EN VIGOR DE LA LEY DE AGUAS 1-1-86**  
**REGULACION DE LA ACEÑA. AÑO 2011**

Nº	TITULO DE LA OBRA	IMPORTE	AÑO COMIENZO APORTACION	BASE IMPONIBLE	BASE IMPONIBLE ACTUALIZADA	ANUALIDAD ACTUALIZADA
1	Presa de la Aceña y obras complementarias	20.711.180,05	1.992	12.840.931,63	16.513.023,86	660.520,95
2	Modificado nº 1 de las obras de refuerzo del revestimiento de los tuneles 1 y 2 de la presa de La Aceña	5.728.218,01	1.992	3.551.495,17	4.567.108,23	182.684,33
3	Construccion de las obras de saneamiento de Peguerinos. Fase 1	343.620,26	1.992	213.044,56	273.968,42	10.958,74
4	Id. Id. Id.Id. Fase 2	303.008,76	1.992	187.865,43	241.588,88	9.663,56
5	Proyecto de desforestacion de la Presa de La Aceña	158.778,89	1.992	98.442,91	126.594,41	5.063,78
6	Obras de enlace de la Presa de La Aceña con el tune de trasvase a la Presa de La Jarosa	1.622.732,43	1.992	1.006.094,11	1.293.804,57	51.752,18
7	Reposicion de los caminos de acceso a las fincas afectadas por la M.I. del embalse de La Aceña	161.447,65	1.992	100.097,54	128.722,21	5.148,89
8	Reposicion de los caminos de acceso a las fincas afectadas por la M.D. del embalse de La Aceña	161.082,52	1.992	99.871,16	128.431,09	5.137,24
9	Cerramiento de las fincas afectadas por el embalse de La Aceña	160.735,81	1.992	99.656,20	128.154,65	5.126,19
10	Obras de refuerzo de las conducciones desde el embalse de La Jarosa al deposito de reunion de Collado-Villalba	1.803.036,31	1.992	1.117.882,51	1.437.560,84	57.502,43
11	Expropiacion posterior 1986	1.486.515,42	1.992	921.639,56	1.185.198,74	47.407,95
12	Reposición de los caminos de acceso a las fincas afectadas por M.D. del embalse de la Aceña	139.053,29	1.993	88.994,11	108.489,38	4.339,58
13	Enlace de la presa de la Aceña con el túnel de trasvase a la presa de la Jarosa	729.106,46	1.993	466.628,13	568.848,86	22.753,95
14	Saneamiento de Peguerinos, restitución de servidumbres por la presa de la Aceña, fase II	230.402,34	1.993	147.457,50	179.759,91	7.190,40
15	Refuerzo de revestimiento de los túneles 1 y 2 de la presa de la Aceña	788.238,12	1.993	504.472,40	614.983,38	24.599,34
16	Liquidación provisional Presa de la Aceña y conducción hasta la Jarosa	2.065.580,10	1.994	1.363.282,87	1.574.591,71	62.983,67
17	Liquidación provisional Saneamiento de Peguerinos, restitución de servidumbres por la presa de la Aceña	44.050,08	1.994	29.073,05	33.579,37	1.343,17
18	Expropiaciones pagadas en 1993: expt. 89/6, 84/1-2-F, 83/3-2-E y 84/1-2-E	226.188,79	1.994	149.284,60	172.423,71	6.896,95
19	Expropiaciones pagadas en 1994: expt. 84/1-2	1.001,59	1.995	681,08	755,00	30,20
20	Cerramiento de las fincas afectadas por el embalse de la Aceña (Avila), (liquidación)	13.226,55	1.995	8.994,05	9.970,17	398,81
21	Liquidación proyecto de saneamiento de Peguerinos, restitución de servidumbres por la Presa de la Aceña, Fase II	26.314,78	1.995	17.894,05	19.836,07	793,44
22	Liquidación proyecto de reposición de los caminos de acceso a las fincas afectadas por la M.I. del embalse de la Aceña (liquidación)	13.889,09	1.995	9.444,58	10.469,59	418,78
23	Modificado nº 1 de electrificación, elementos mecánicos, inyecciones e instrumentación de la presa de la Aceña	151.559,42	1.996	106.091,59	112.866,29	4.514,65
24	Obras de reparación de emergencia del tramo de enlace de los tuneles I y II, La Aceña-La Jarosa	420.708,47	1.996	294.495,93	313.301,59	12.532,06
25	Expediente de expropiación fincas Cota 1270 y camino de acceso	59.754,79	1.998	44.218,54	44.218,54	1.768,74
26	Expropiaciones pagadas en 1999:Exptes: 89/5, 84/1-2, 84/1-1, 83/3, 83/3-2, 89/6	1.341.479,70	2.000	1.046.354,17	1.046.354,17	41.854,17
27	Liquidación provisional Modificado nº 1 electrificación, ampliación elementos mecánicos, inyecciones e instrumentación de la presa de la Aceña	128.322,18	2.001	102.657,74	102.657,74	4.106,31
28	Expropiaciones pagadas en 2000:Exptes: 89/5, 84/1-2, 83/3, 89/4	268.036,77	2.001	214.429,42	214.429,42	8.577,18
29	Expropiaciones pagadas en 2001: Exptes: 89/4, 89/5	15.937,74	2.002	13.068,95	13.068,95	522,76
30	Ordenación del embalse de la Aceña	1.394.606,69	2.002	1.143.577,49	1.143.577,49	45.743,10
31	Expropiaciones pagadas en 2002: Exptes: 89/4, 89/5	9.326,05	2.003	7.833,88	7.833,88	313,36
32	Ordenación del embalse de la Aceña (liquidación)	328.361,94	2.004	282.391,27	282.391,27	11.295,65
33	Obras complementarias de la ordenación del embalse de la Aceña (liquidación)	168.217,82	2.004	144.667,33	144.667,33	5.786,69
Suma		41.203.718,87			32.743.229,72	1.309.729,20

### **3.24. REGULACIÓN DEL SORBE**

**3.24.1. Obras anteriores a la Ley de Aguas**

**3.24.2. Obras posteriores a la Ley de Aguas**

**CALCULO DEL APARTADO C)**  
**INVERSIONES REALIZADAS ANTES DE LA ENTRADA EN VIGOR DE LA LEY DE AGUAS 1-1-86**  
**REGULACION DEL SORBE. AÑO 2011**

Nº	TITULO DE LA OBRA	IMPORTE	AÑO COMIENZO APORTACION	50 % DE APORTACION AL COSTE	ANUALIDAD	ANUALIDAD ACTUALIZADA
1	Modificado nº 2 - Presa de Beleña	6.523.991,57	1.988	3.261.995,79	153.966,20	154.736,03
2	Tres centros transformacion intemperie	29.839,85	1.988	14.919,93	704,22	707,74
3	Centralizacion terminales celulas	32.740,25	1.988	16.370,13	772,67	776,53
4	Iluminacion Presa	29.675,00	1.988	14.837,50	700,33	703,83
5	Enlace conduccion M.A.S. Modificado nº 1	288.718,84	1.988	144.359,42	6.813,76	6.847,83
6	Enlace conduccion M.A.S. - Complementario	57.792,11	1.988	28.896,06	1.363,89	1.370,71
7	Atagua y trampolin aliviadero - Modificado nº 2	421.186,00	1.988	210.593,00	9.939,99	9.989,69
8	Tratamiento de cauce y laderas	296.388,90	1.988	148.194,45	6.994,78	7.029,75
9	Proteccion paramento aguas abajo	32.732,29	1.988	16.366,15	772,48	776,34
10	Acondicionamiento del vaso	32.421,44	1.988	16.210,72	765,15	768,97
11	Rejilla desague de fondo	30.242,64	1.988	15.121,32	713,73	717,29
12	Cuenca amortiguador - Modificado nº 1	332.394,62	1.988	166.197,31	7.844,51	7.883,74
13	Dos valvulas mariposa aireacion	9.375,81	1.988	4.687,91	221,27	222,38
14	Bloque extremo trampolin - Modificado nº 1	163.018,88	1.988	81.509,44	3.847,25	3.866,48
15	Proteccion escollera pantallas aguas arriba	662.000,49	1.988	331.000,25	15.623,21	15.701,33
16	Pantalla de impermeabilizacion	75.727,53	1.988	37.863,77	1.787,17	1.796,11
17	Acondicionamiento camara valvulas	43.274,85	1.988	21.637,43	1.021,29	1.026,39
18	Proteccion tuberia y desague galeria	53.514,11	1.988	26.757,06	1.262,93	1.269,25
19	Instalacion dos grupos electrogenos	48.307,22	1.988	24.153,61	1.140,05	1.145,75
20	Traslado restos Ermita	45.683,25	1.988	22.841,63	1.078,12	1.083,52
21	Complementos de instrumentacion	19.818,96	1.988	9.909,48	467,73	470,07
22	Proteccion corrosion elementos metalicos	52.065,20	1.988	26.032,60	1.228,74	1.234,88
23	Asistencia tecnica redaccion proyecto caminos de servicio	23.806,09	1.991	11.903,05	561,82	564,63
24	Asistencia tecnica redaccion proyecto acondicionamiento zona afectada	11.719,74	1.991	5.859,87	276,59	277,97
Suma		9.316.435,64			219.867,88	220.967,21

**CALCULO DEL APARTADO C)**  
**INVERSIONES REALIZADAS DESPUES DE LA ENTRADA EN VIGOR DE LA LEY DE AGUAS 1-1-86**  
**REGULACION DEL SORBE. AÑO 2011**

Nº	TITULO DE LA OBRA	IMPORTE	AÑO COMIENZO APORTACION	BASE IMPONIBLE	BASE IMPONIBLE ACTUALIZADA	ANUALIDAD ACTUALIZADA
1	Depósito de tranquilización y aliviadero de la toma de agua de la presa de Beleña	390.976,84	1.996	273.683,79	291.160,46	11.646,42
2	Accesos a la Presa de Beleña y carretera de Tamajón a Cogolludo (Guadalajara).(Expropiaciones)	3.927,01	1.998	2.905,99	2.905,99	116,24
3	Acondicionamiento general de la zona de la presa de Beleña	926.928,44	2.000	723.004,18	723.004,18	28.920,17
4	Depósito de tranquilización y aliviadero de la toma de agua de la presa de Beleña (liquidación)	106.787,36	2.000	83.294,14	83.294,14	3.331,77
5	Expropiaciones pagadas en 1999, Expte 91/9-J-2i	403,65	2.000	314,85	314,85	12,59
6	Acondicionamiento general de la zona de la presa de Beleña (Anualidad 2000)	27.410,49	2.001	21.928,39	21.928,39	877,14
7	Expropiaciones pagadas en el año 2000, Expte 91/9-J-5	356,39	2.001	285,11	285,11	11,40
8	FFPP.- Acondicionamiento y reparación de elementos mecánicos en la presa de Beleña	52.588,56	2.002	43.122,62	43.122,62	1.724,90
9	FFPP.- AT para redacción proyecto rehabilitación casa Admón presa de Beleña	11.719,74	2.002	9.610,19	9.610,19	384,41
10	Liquidación acondicionamiento general zona presa Beleña	109.619,73	2.002	89.888,18	89.888,18	3.595,53
11	Redacción de las Normas de Explotación, Conservación y Vigilancia de las presas de Beleña, Alcorlo y Pálmaces (pp Beleña)	198.254,88	2.003	166.534,10	166.534,10	6.661,36
12	FFPP.- Instalación alumbrado emergencia intercomunicación presa de Beleña	54.239,08	2.004	46.645,61	46.645,61	1.865,82
13	FFPP.- Pintura de elementos metálicos en las conducciones de desagüe de la presa de Beleña	105.850,60	2.005	93.148,53	93.148,53	3.725,94
14	Modificación nº 1 del Modificado de Precios de accesos a la presa de Beleña y carreteras de Tamajón a Cogolludo	3.004.836,62	2.005	2.644.256,23	2.644.256,23	105.770,25
15	Modificado nº1 del modificado de precios del de acceso a la presa de Beleña y carretera de Tamajón a Cogolludo ( Certificación Final )	914.669,52	2.006	823.202,57	823.202,57	32.928,10
16	Obras complementarias nº1 del Modificado nº1 del modificado de precios del de acceso a la presa de Beleña y carretera de Tamajón a Cogolludo ( Certificación Final )	323.779,54	2.006	291.401,59	291.401,59	11.656,06
17	FFPP.- Rehabilitación para oficinas, dotación de servicios y urbanización del entorno de la casa de administración de la Presa de Beleña ( Guadalajara )	466.476,98	2.006	419.829,28	419.829,28	16.793,17
18	FFPP.- A.T. control y vigilancia en la boca de acceso a la presa de Beleña y carretera de Tamajón a Cogolludo (Guadalajara)	211.257,40	2.006	190.131,66	190.131,66	7.605,27
19	FFPP.- Mejora del abastecimiento y saneamiento de Muriel	59.654,50	2.007	54.882,14	54.882,14	2.195,29
20	FFPP.- Mejora del abastecimiento y saneamiento de Muriel (certificación final)	5.926,75	2.008	5.571,15	5.571,15	222,85
21	Realización labores explotación, mantenimiento y conservación presas Pálmaces, Alcorlo, Beleña, Entrepeñas y Buendía (pp Beleña 2007)	96.672,00	2.008	90.871,68	90.871,68	3.634,87
22	Realización labores explotación, mantenimiento y conservación presas (pp Beleña 2009)	85.221,20	2.010	83.516,78	83.516,78	3.340,67
23	FFPP.- Instalación elementos metálicos protección embalses Alcorlo, Beleña y Pálmaces (p.p. Beleña)	25.014,37	2.010	24.514,08	24.514,08	980,56
24	FFPP.- Instalación accesos compuertas Taintor aliviadero presa de Beleña	77.005,76	2.010	75.465,64	75.465,64	3.018,63
25	FFPP.- Instalación accesos compuertas Taintor aliviadero presa de Beleña (certificación final)	14.869,53	2.011	14.869,53	14.869,53	594,78
Suma		7.274.446,94			6.290.354,68	251.614,19

### **3.25. REGULACIÓN DE NAVAMUÑO**

**3.25.1. Obras anteriores a la Ley de Aguas**

**3.25.2. Obras posteriores a la Ley de Aguas**



**CALCULO DEL APARTADO C)**  
**INVERSIONES REALIZADAS ANTES DE LA ENTRADA EN VIGOR DE LA LEY DE AGUAS 1-1-86**  
**REGULACION DE NAVAMUÑO. AÑO 2011**

Nº	TITULO DE LA OBRA	IMPORTE	AÑO COMIENZO APORTACION	50 % DE APORTACION AL COSTE	ANUALIDAD	ANUALIDAD ACTUALIZADA
1	Anteproyecto de abastecimiento de agua a Béjar	13.834,22	1.997	6.917,11	326,49	328,12
2	Proyecto de abastecimiento de agua a Béjar	38.806,64	1.997	19.403,32	915,84	920,42
3	Obras de regulación para abastecimiento de agua a Béjar	4.828.890,48	1.997	2.414.445,24	113.961,82	114.531,62
Suma		4.881.531,34			115.204,15	115.780,16

**CALCULO DEL APARTADO C)**  
**INVERSIONES REALIZADAS DESPUES DE LA ENTRADA EN VIGOR DE LA LEY DE AGUAS 1-1-86**  
**REGULACION DE NAVAMUÑO. AÑO 2011**

Nº	TITULO DE LA OBRA	IMPORTE	AÑO COMIENZO APORTACION	BASE IMPONIBLE	BASE IMPONIBLE ACTUALIZADA	ANUALIDAD ACTUALIZADA
1	Obras de terminación de la Presa de Navamüño. Total actuaciones (mod. nº 1, compl. nº 1 y nº 2 y liquidación )	7.615.305,24	1.997	5.483.019,77	5.597.249,35	223.889,97
2	Inspección y vigilancia de las obras del proyecto complementario de terminación de la presa de Navamüño	50.484,00	1.997	36.348,48	37.105,74	1.484,23
3	Inyecciones para mejora, impermeabilidad del terreno bajo la pantalla y sellado del plinto mediante tratamiento de junta y contacto de la presa de Navamüña	334.162,73	1.997	240.597,17	245.609,61	9.824,38
4	Adecuación medidas de seguridad y sistema instalaciones eléctricas en presa de Navamüño	27.828,78	1.997	20.036,72	20.454,15	818,17
5	FFPP.- Rehabilitación exterior de la casa de administración de la presa de Navamüño	29.449,59	2.001	23.559,67	23.559,67	942,39
6	FFPP.-Instalación alumbrado exterior y otras mejoras en la presa de Navamüño	26.670,08	2.003	22.402,87	22.402,87	896,11
7	FFPP.- Líneas eléctricas de seguridad a galerías de fondo y cuadros eléctricos de la presa de Navamüño	51.875,06	2.004	44.612,55	44.612,55	1.784,50
8	FFPP.- Actuaciones en la toma de abastecimiento de la presa de Navamüño y colocación de clapeta abatible y limpiarrejas en su canal de toma	157.153,60	2.005	138.295,17	138.295,17	5.531,81
9	FFPP.- Servicios para el mantenimiento preventivo de las instalaciones electromecánicas delas presas de la Zona 3ª Explotación. (Parte proporcional de presa de Navamüño)	19.494,97	2.006	17.545,47	17.545,47	701,82
10	FFPP.- Servicios para el mantenimiento preventivo de las instalaciones electromecánicas delas presas de la Zona 3ª Explotación. (Parte proporcional de presa de Navamüño- Anualidad 2006)	28.803,97	2.007	26.499,65	26.499,65	1.059,99
11	FFPP.- Actuaciones en la toma de abastecimiento de la presa de Navamüño y colocación de clapeta abatible y limpiarrejas en su canal de toma (certificación final)	6.499,71	2.007	5.979,73	5.979,73	239,19
12	FFPP.- Mantenimiento preventivo instalaciones electromecánicas presas zona 3ª Explotación CHT (pp Navamüño 2007)	1.773,98	2.008	1.667,54	1.667,54	66,70
13	Realización labores explotación, mantenimiento y conservación presas de Cazalegas, ... (pp Navamüños 2007)	30.350,06	2.008	28.529,06	28.529,06	1.141,16
14	FFPP.- Diversas operaciones desenclavamiento compuerta intermedia y colocación mecanismos en las tres compuertas de la torre de toma de la presa de Navamüño	23.139,95	2.009	22.214,35	22.214,35	888,57
15	Labores de explotación, mantenimiento y conservación presas (p.p. Navamüño 2008)	6.371,50	2.009	6.116,64	6.116,64	244,67
16	FFPP.- A.T. realización propuestas clasificación según riesgo potencial varias presas y azudes Zona 3ª Explotación (p.p. Navamüño 1/5)	5.800,00	2.009	5.568,00	5.568,00	222,72
17	FFPP.- Ampliación y renovación del alumbrado público de coronación de la presa de Navamüño	199.769,63	2.010	195.774,24	195.774,24	7.830,97
18	FFPP.- Instalación de ventiladores en la galería de la presa de Navamüño	41.891,20	2.010	41.053,38	41.053,38	1.642,14
19	FFPP.- Estabilización parcial talud canal trasvase presa de Navamüño	145.292,30	2.010	142.386,45	142.386,45	5.695,46
20	Labores de explotación, mantenimiento y conservación presas (p.p. Navamüño 2009)	12.726,96	2.010	12.472,42	12.472,42	498,90
21	FFPP.- Ampliación y renovación del alumbrado público de coronación de la presa de Navamüño (certificación final)	1.490,72	2.011	1.490,72	1.490,72	59,63
22	FFPP.- Ejecución losa y estabilización taludes colindantes a obra de drenaje transversal y otros en el canal de alimentación de la presa de Navamüño	33.000,00	2.011	33.000,00	33.000,00	1.320,00
23	Labores de explotación, mantenimiento y conservación presas (p.p. Navamüño 2010)	7.760,93	2.011	7.760,93	7.760,93	310,44
24	FFPP.- Adecuación presas Borbollón, Rivera de Gata, Gabriel y Galán, Jerte, Valdeobispo y Navamüño y elevaciones bombeo ...a la normativa de Seguridad y Salud (pp Navamüño)	67.042,34	2.011	67.042,34	67.042,34	2.681,69
Suma		8.924.137,30			6.744.390,03	269.775,61

### **3.26. RIEGOS DEL JARAMA – COMÚN**

**3.26.1. Obras anteriores a la Ley de Aguas**

**3.26.2. Obras posteriores a la Ley de Aguas**

**CALCULO DEL APARTADO C)**  
**INVERSIONES REALIZADAS ANTES DE LA ENTRADA EN VIGOR DE LA LEY DE AGUAS 1-1-86**  
**RIEGOS DEL JARAMA - COMUN. AÑO 2011**

Nº	TITULO DE LA OBRA	IMPORTE	AÑO COMIENZO APORTACION	50% DE APORTACION AL COSTE	ANUALIDAD	ANUALIDAD ACTUALIZADA
1	Cubrimiento de la R.A. del Jarama, en San Martin de la Vega	11.575,66	1975	5.787,83	0,00	0,00
2	Alumbrado de la Presa del Rey	1.767,61	1975	883,81	0,00	0,00
3	Suministro y montaje de compuertas y mecanismos de la Presa del Rey	120.171,56	1975	60.085,78	0,00	0,00
4	Dragado rio Jarama en el bocal de la R.A. del Jarama	1.502,53	1975	751,27	0,00	0,00
5	Dragado y limpieza de toma de Añover de Tajo	1.803,04	1975	901,52	0,00	0,00
6	Elevacion de dos tramos de 10 m. en p.k. 20 y 24 de la R.A. del Jarama	1.337,85	1976	668,93	0,00	0,00
7	Reparacion de 400 m.l. de revestimiento y recrecimiento de 40 m.l. de cajeros de canal en el km. 62	9.982,91	1976	4.991,46	0,00	0,00
8	Liquidacion, reconstruccion canal cruce arroyo Valdepilas en T.M. de Añover de Tajo	90,72	1976	45,36	0,00	0,00
9	Liquidacion reconstruccion canal cruce arroyo Guaten en T.M. de Cobeja	90,27	1976	45,14	0,00	0,00
10	Liquidacion reconstruccion tramo canal km. 40 a 52	57,70	1976	28,85	0,00	0,00
11	Alumbrado de la Presa del Rey	7.176,08	1976	3.588,04	0,00	0,00
12	Liquidacion reconstruccion Presa del Rey	34.858,70	1976	17.429,35	0,00	0,00
13	Presa del Rey, Liquidacion	70.568,77	1977	35.284,39	0,00	0,00
14	Recargo de piedra y riego asfatico del camino de Servicio de la R.A. del Jarama, km. 46 a 54	64.106,56	1977	32.053,28	0,00	0,00
15	Revestimiento canal p.k. 63 a 64 en t.m. de Mocejon	10.819,84	1977	5.409,92	0,00	0,00
16	Instalacion de red de radio	21.874,30	1978	10.937,15	0,00	0,00
17	Recrecido de cajeros en los kms. 5 a 8,2 y 23 de la R.A. del Jarama	32.439,54	1979	16.219,77	0,00	0,00
18	Reconstruccion de Cajeros de la R.A. del Jarama en su p.k. 19	3.149,89	1979	1.574,95	0,00	0,00
19	Defensa de la M. D. del rio Jarama para proteccion de la R.A. del Jarama	161.068,40	1980	80.534,20	0,00	0,00
20	Reparacion de instalaciones electromecanicas de Añover	279.893,60	1982	139.946,80	0,00	0,00
21	Centro de transformacion prefabricado en Presa del Rey	18.558,68	1982	9.279,34	0,00	0,00
22	Recrecido de cajeros en kms. 5 a 8,2 y 23 (Liquidacion)	757,28	1983	378,64	0,00	0,00
23	Reconstruccion de cajero del canal en el km. 2 de la Real Acequia del Jarama	18.007,46	1984	9.003,73	0,00	0,00
24	Desmorte de Caballeros y construccion de banquetas de la R.A. del Jarama, P.K. 46,300 a 53,725	229.356,15	1984	114.678,08	0,00	0,00
25	Desmorte de Caballeros y construccion de banquetas de la R.A. del Jarama, p.k. 0,000 al 13,287	76.014,20	1984	38.007,10	0,00	0,00
26	Mejora Instalaciones electricas y mecanicas de la Presa del Rey ( 1ª Anualidad )	136.096,26	1984	68.048,13	0,00	0,00
27	Recargo de piedra y riego asfatico del camino de servicio de la Real Acequia del Jarama, p.k. 54 al 71 (Liquidacion)	2.619,48	1984	1.309,74	0,00	0,00
28	Mejora en instalaciones electricas y mecanicas de la Presa del Rey (2ª Anualidad)	80.685,09	1985	40.342,55	0,00	0,00
29	Desmorte Caballeros y construccion banquetas R.A. del Jarama, p.k. 0,0 al 13,287, T.M. de San Martin de la Vega	61.965,34	1985	30.982,67	0,00	0,00
30	Instalacion electromecanica de la elevacion de Añover	25.183,23	1985	12.591,62	0,00	0,00
31	Rehabilitacion y consolidacion parcial del revestimiento del canal de la R.A. del Jarama	23.199,07	1985	11.599,54	0,00	0,00
Suma		1.506.777,77			0,00	0,00

**CALCULO DEL APARTADO C)**  
**INVERSIONES REALIZADAS DESPUES DE LA ENTRADA EN VIGOR DE LA LEY DE AGUAS 1-1-86**  
**RIEGOS DEL JARAMA - COMUN. AÑO 2011**

Nº	TITULO DE LA OBRA	IMPORTE	AÑO COMIENZO APORTACION	BASE IMPONIBLE	BASE IMPONIBLE ACTUALIZADA	ANUALIDAD ACTUALIZADA
1	Centro de transformacion prefabricado y modificacion de la linea A.T. en la Presa del Rey, Real Acequia del Jarama	5.236,59	1987	209,46	1.742,73	69,71
2	Mejora de las instalaciones electricas y mecanicas en la Presa del Rey, Real Acequia del Jarama	40.731,85	1987	1.629,27	13.555,56	542,22
3	Reconstruccion de cajeros en el cuartel nº 2 de la Real Acequia del Jarama (F.P.)	5.409,11	1987	216,36	1.800,15	72,01
4	Rehabilitacion y consolidacion parcial el revestimiento de la Real Acequia del Jarama (F.P.)	16.828,34	1987	673,13	5.600,47	224,02
5	Mejora de las instalaciones electricas y mecanicas en la Presa del Rey, Real Acequia del Jarama. (4ª anualidad)	45.965,41	1988	3.677,23	16.124,65	644,99
6	Restitucion de secciones y sumideros en el cuartel nº 8 de la Real Acequia del Jarama (F.P.)	14.875,05	1988	1.190,00	5.218,15	208,73
7	Averia en la Real Acequia del Jarama, cuartel nº 6, PP.KK. 28,480 y 28,500 (F.P.)	5.649,51	1988	451,96	1.981,85	79,27
8	Instalacion de protecciones en puntos peligrosos de la Real Acequia del Jarama (F.P.)	1.472,48	1988	117,80	516,56	20,66
9	Revestimiento de la Real Acequia del Jarama, entre los PP.KK. 60,198 al 68,630 (F.P.)	148.299,74	1988	11.863,98	52.023,53	2.080,94
10	Revestimiento de la Real Acequia del Jarama entre los PP.KK. 46,631 al 52,390 (F.P.)	148.299,74	1988	11.863,98	52.023,53	2.080,94
11	Conservacion del Camino de Servicio de la Presa del Rey	200.897,58	1989	24.107,71	74.854,44	2.994,18
12	Desague de Las Salinillas	18.614,70	1989	2.233,76	6.935,83	277,43
13	Reconstruccion de cajeros en el cuartel nº 7 de la Real Acequia del Jarama	34.077,39	1989	4.089,29	12.697,23	507,89
14	Recrecido de cajeros en el cuartel nº 1 de la Real Acequia del Jarama	15.446,01	1989	1.853,52	5.755,18	230,21
15	Reconstruccion de la cola del canal de la Real Acequia del Jarama	35.640,02	1989	4.276,80	13.279,46	531,18
16	Rehabilitacion del encauzamiento en el cuartel nº 8 de la Real Acequia del Jarama	1.981,80	1989	237,82	738,42	29,54
17	Rehabilitacion del encauzamiento en el cuartel nº 4 de la Real Acequia del Jarama	6.657,31	1989	798,88	2.480,53	99,22
18	Rehabilitacion del encauzamiento en el cuartel nº 2 de la Real Acequia del Jarama	6.534,44	1989	784,13	2.434,73	97,39
19	Instalacion de grupo electrogeno de seguridad y construccion de caseta para su alojamiento en la Presa del Rey	19.617,04	1989	2.354,04	7.309,30	292,37
20	Rehailitacion y aumento de capacidad de la R.A. del Jarama P.K. 40,923 al 72,139 (primera anualidad)	450.759,08	1989	54.091,09	167.952,84	6.718,11
21	Revestimiento de la R.A. Jarama entre los PP.KK. 46,631 y 52,390, Toledo (fondos propios - Saldo liquidacion)	12.129,73	1989	1.455,57	4.519,53	180,78
22	Revestimiento de la R.A. del Jarama entre los PP.KK. 60,198 y 68,630, Toledo (Fondos propios - Saldo liquidacion)	12.791,94	1989	1.535,03	4.766,29	190,65
23	Reparacion de la R.A. del Jarama en la Embocadura del Tunel de la Peña de Acirate P.K. 35,904	58.663,84	1989	7.039,66	21.858,16	874,33
24	Cubrimiento de la R.A. del Jarama a su paso por el casco urbano de Mocejon, PP.KK. 65,82 al 65,96 (primera anualidad)	75.065,72	1989	9.007,89	27.969,49	1.118,78
25	Cubrimiento de la R.A. del Jarama a su paso por el casco urbano de Mocejon PP.KK. 68,8 al 66,94	148.750,50	1989	17.850,06	55.424,45	2.216,98
26	Rehabilitacion y aumento de capacidad de la R.A. del Jarama. Colaboracion tecnica para estudio y redaccion del proyecto (liquidacion unica y definitiva)	14.321,42	1989	1.718,57	5.336,15	213,45
27	Rehabilitacion del encauzamiento en el cuartel nº 4 de la Real Acequia del Jarama (Toledo). 2ª anualidad	233.684,14	1991	46.736,83	93.987,77	3.759,51
28	Rehabilitacion del encauzamiento en el cuartel nº 8 de la R.A. del Jarama (Toledo). 2ª anualidad	166.178,16	1991	33.235,63	66.836,86	2.673,47
29	Rehabilitacion del encauzamiento en el cuartel nº 2 de la R.A. Jarama (Madrid). 2ª anualidad	230.203,66	1991	46.040,73	92.587,91	3.703,52
30	Instalacion de grupo electrogeno de seguridad y construccion de caseta en la Presa del Rey (2ª anualidad)	99,81	1991	19,96	40,14	1,61
31	Recrecido de cajeros en el cuartel nº 1 de la R.A. Jarama (2ª anualidad)	111,06	1991	22,21	44,67	1,79

**CALCULO DEL APARTADO C)**  
**INVERSIONES REALIZADAS DESPUES DE LA ENTRADA EN VIGOR DE LA LEY DE AGUAS 1-1-86**  
**RIEGOS DEL JARAMA - COMUN. AÑO 2011**

Nº	TITULO DE LA OBRA	IMPORTE	AÑO COMIENZO APORTACION	BASE IMPONIBLE	BASE IMPONIBLE ACTUALIZADA	ANUALIDAD ACTUALIZADA
32	Cubrimiento de la R.A. Jarama a su paso por el casco urbano de Mocejón, P.k. 65,82 al 65,96 (Toledo). 2ª anualidad	24.347,76	1991	4.869,55	9.792,66	391,71
33	Conservacion del camino de servicio de la Presa del Rey. R.A. Jarama (2ª anualidad)	18.327,60	1991	3.665,52	7.371,36	294,85
34	Rehabilitacion y aumento de capacidad en la R.A. Jarama, P.K. 40,923 al 72,139 (Toledo). 2ª anualidad	2.313.747,60	1991	462.749,52	930.589,28	37.223,57
35	Reconstruccion de cajeros en el cuartel nº 2 de la R.A. Jarama (Saldo Liquidacion)	60,10	1991	12,02	24,17	0,97
36	Rehabilitacion y consolidacion parcial del revestimiento del canal de la R.A. Jarama (Saldo Liquidacion)	300,51	1991	60,10	120,86	4,83
37	Rehabilitacion y aumento de capacidad en la Real Acequia (3ª anualidad)	1.942.718,15	1992	466.252,36	795.737,37	31.829,49
38	Fondos Propios - Instalacion de protecciones en puntos peligrosos de la R.A. (Liquidacion)	15,95	1992	3,83	6,53	0,26
39	Rehabilitacion desaguador de los Mosquitos	240.570,46	1992	57.736,91	98.537,67	3.941,51
40	Ampliacion de la elevacion de Añover de Tajo	27.045,54	1992	6.490,93	11.077,86	443,11
41	Fondos Propios - Rehabilitacion juntas transversales del tramo autoportante en la R.A. PP.KK. 25,820 y 29,869	126.167,37	1992	30.280,17	51.678,16	2.067,13
42	Rehabilitación y aumento de capacidad de la Real Acequia del Jarama del P.K. 40,923 al 72,139 (4ª anualidad)	257.372,35	1993	72.064,26	106.912,47	4.276,50
43	Desmorte de caballeros y construcción de banquetas de la R.A.J. p.k. 0,000 al 13,287. Liquidación	8.265,39	1993	2.314,31	3.433,44	137,34
44	Fondos Propios - Rehabilitación de juntas transversales del tramo autoportante de la R.A.J. entre los pp.kk. 25,820 y 29,869 (2ª anualidad)	20.800,02	1993	5.824,01	8.640,33	345,61
45	Ampliación de la Elevación de Añover, 2ª anualidad	1.354.412,07	1993	379.235,38	562.622,77	22.504,91
46	Rehabilitación del encauzamiento en el cuartel nº 8 de la R.A.J., liquidación provisional	16.372,12	1993	4.584,19	6.800,97	272,04
47	Rehabilitación y aumento de capacidad de la R.A. Jarama del PK 40,923 al 72,139. Liq provisional	687.754,52	1994	220.081,45	288.581,80	11.543,27
48	Conservación del camino de servicio de la Presa del Rey. Liq. definitiva	22.130,32	1994	7.081,70	9.285,88	371,44
49	Rehabilitación del encauzamiento en el cuartel nº 8 de la R.A.J.. Liq. definitiva	16.372,12	1994	5.239,08	6.869,74	274,79
50	Rehabilitación del encauzamiento del desaguador de los Mosquitos de la RAJ. Liquidación	30.263,75	1994	9.684,40	12.698,67	507,95
51	Cubrimiento de la RAJ a su paso por el casco urbano de Mocejón PK 65,820 al 65,960. Liq. definitiva	47.701,89	1994	15.264,60	20.015,70	800,63
52	Ampliación de la elevación de Añover de Tajo en la RAJ (3ª anualidad)	1.037.081,37	1994	331.866,04	435.159,34	17.406,37
53	FF.PP.- Reparación del tramo autoportante de la RAJ	70.919,43	1994	22.694,22	29.757,80	1.190,31
54	FF.PP.- Rehabilitación juntas transversales del tramo autoportante de la RAJ entre los PP.KK. 25,820 y 29,860. Liq. definitiva	274,36	1994	87,80	115,12	4,60
55	FF.PP.- Reparación urgente de las instalaciones oleohidráulicas y eléctricas de la Presa del Rey. T.M. Rivas Vaciamadrid	57.955,87	1994	18.545,88	24.318,29	972,73
56	FF.PP.- Vallado del canal de la RAJ en el casco urbano de San Martín de la Vega ( Madrid)	64.496,54	1994	20.638,89	27.062,74	1.082,51
57	FF.PP.- Avería producida por accidente de camiones en la RAJ	4.599,08	1994	1.471,71	1.929,77	77,19
58	FF.PP.- Rehabilitación del canal en el PK.7 y construcción de muro en talud de la RAJ	102.009,02	1994	32.642,89	42.802,99	1.712,12
59	Liq. única y definitiva de mejora instalaciones eléctricas y mecánicas Presa del Rey ( modificado nº 1 )	42.382,82	1995	15.257,82	18.334,81	733,39
60	Liq. provisional cubrimiento RAJ casco urbano Mocejón PK 66,800 al 66,940	12.694,52	1995	4.570,03	5.491,65	219,67
61	Liq. única y definitiva reparación RAJ embocadura tunel Peña Azirate PK 35,904	1.415,32	1995	509,52	612,27	24,49
62	Liq. provisional rehabilitación encauzamiento cuartel nº 2 RAJ San Martín de la Vega	2.735,30	1995	984,71	1.183,30	47,33
63	FFPP.- Reparación rotura producida RAJ PK 27	30.050,61	1995	10.818,22	12.999,90	520,00
64	Proyecto sustitución banda frecuencia a los equipos de radio de los riegos del Jarama	96.977,34	1995	34.911,84	41.952,40	1.678,10

**CALCULO DEL APARTADO C)**  
**INVERSIONES REALIZADAS DESPUES DE LA ENTRADA EN VIGOR DE LA LEY DE AGUAS 1-1-86**  
**RIEGOS DEL JARAMA - COMUN. AÑO 2011**

Nº	TITULO DE LA OBRA	IMPORTE	AÑO COMIENZO APORTACION	BASE IMPONIBLE	BASE IMPONIBLE ACTUALIZADA	ANUALIDAD ACTUALIZADA
65	Ampliación de la elevación de Añover de Tajo en la RAJ (4ª y 5ª anualidad)	548.503,16	1996	219.401,26	243.754,80	9.750,19
66	Liq. provisional rehabilitación encauzamiento en cuartel nº 4 de la R.A.J.	23.215,94	1996	9.286,38	10.317,17	412,69
67	Liq. reconstrucción de la cola del canal de la R.A.J.	2.448,03	1996	979,21	1.087,90	43,52
68	FFPP.- Reparación del centro de transformación de la Presa del Rey	27.646,56	1996	11.058,62	12.286,13	491,45
69	FFPP.- Reparación de juntas en el tramo autoportante de la R.A.J.	29.511,80	1997	12.985,19	13.427,87	537,11
70	FFPP.- Reparación del tramo autoportante de la Real Acequia del Jarama (Liquidación)	34,06	1998	16,35	16,35	0,65
71	FFPP.- Reparación urgente de avería producida por accidente de camiones en la Real Acequia del Jarama (Liquidación)	63,51	1998	30,48	30,48	1,22
72	FFPP.- Rehabilitación del canal en el p.k. 7 y construcción de un muro al pie del talud de la R.A. Jarama (Liquidación)	39,13	1998	18,78	18,78	0,75
73	FFPP.- Eliminación de filtraciones en el Canal de la R.A.Jarama. P.K.6,100, 31,300, 34,000 y 45,500.	77.645,26	1998	37.269,72	37.269,72	1.490,79
74	FFPP.- Línea eléctrica aérea 15 Kv y C.T. 25 KVA	29.427,44	1998	14.125,17	14.125,17	565,01
75	FFPP.- Eliminación filtraciones Canal RAJ, p.k. 6,100; 31,300; 34,000 y 45,500 ( liquidación )	2.794,20	1999	1.452,98	1.452,98	58,12
76	FFPP.- Vallado del canal en la RAJ en el casco urbano de San Martín de la Vega ( liquidación )	52,61	1999	27,36	27,36	1,09
77	FFPP.- Reparación instalaciones oleohidráulicas y eléctricas de la Presa del Rey ( liquidación )	5.877,91	1999	3.056,51	3.056,51	122,26
78	FFPP.- Actuaciones en casillas, vallados y protecciones de la R.A.Jarama ( liquidación )	194,30	1999	101,04	101,04	4,04
79	Complementario nº 1 Ampliación Elevación Añover de Tajo ( liquidación )	364.118,44	1999	189.341,59	189.341,59	7.573,66
80	Cubrición de la RAJ a su paso por el casco urbano de San Martín de la Vega	1.109.952,75	2.000	621.573,54	621.573,54	24.862,94
81	Reparaciones urgentes de daños ocasionados en las ZZRR del Canal Bajo del Alberche, Canal de Estremera, Canales de Aranjuez y RAJ (pp Raj)	360.607,26	2.000	201.940,07	201.940,07	8.077,60
82	FFPP.- Impermeabilización juntas pk 23,1 del canal de la RAJ bajo el ferrocarril	6.334,67	2.000	3.547,42	3.547,42	141,90
83	FFPP.- Impermeabilización del canal en la zona de la Yesera, P.K. 45,2 en la Raj	28.440,68	2.000	15.926,78	15.926,78	637,07
84	FFPP.- Recrecido del canal en el desagador de Bayona en la RAJ	73.457,66	2.000	41.136,29	41.136,29	1.645,45
85	FFPP.- Servicios para la ejecución de diversas operaciones de conservación y mantenimiento de la ZR de la RAJ ( campaña 2000 )	188.068,94	2.001	112.841,36	112.841,36	4.513,65
86	FFPP.- Servicios de mantenimiento de la Presa del Rey	11.454,17	2.001	6.872,50	6.872,50	274,90
87	FFPP.- Reparación del canal de la RAJ en el PK 28,4	29.485,65	2.001	17.691,39	17.691,39	707,66
88	FFPP.- Reparación de la toma de agua nº 111 de la RAJ y cruce con el camino de servicio de la carretera N-V	29.503,68	2.001	17.702,21	17.702,21	708,09
89	FFPP.- Automatización de la compuerta de nivel de la RAJ en San Martín de la Vega	30.033,84	2.001	18.020,30	18.020,30	720,81
90	FFPP.- Reparación en el PK 46,0 del canal de la RAJ en Añover de Tajo	28.212,85	2.001	16.927,71	16.927,71	677,11
91	FFPP.- Servicio de mantenimiento de la estación de bombeo de Añover de Tajo	11.651,74	2.001	6.991,04	6.991,04	279,64
92	FFPP.- Reparación de un tramo de sección autoportante de la RAJ	14.117,77	2.001	8.470,66	8.470,66	338,83
93	FFPP.- Estudio y redacción del proyecto de acondicionamiento del cauce del río Jarama aguas abajo de la Presa del Rey	11.954,13	2.001	7.172,48	7.172,48	286,90
94	FFPP.- Reparación de juntas en el tramo autoportante de la R.A.J., pks 27 y 32	21.526,45	2.002	13.776,93	13.776,93	551,08
95	FFPP.- Reparaciones en los desaguadores de la Media Luna y Fuente Hajar en la RAJ	29.942,25	2.002	19.163,04	19.163,04	766,52
96	FFPP.- Reparación del canal de la RAJ en el PK 26,5	29.509,69	2.002	18.886,20	18.886,20	755,45
97	FFPP.- Adecuación oficinas RAJ e instalaciones en Ciempozuelos	58.983,32	2.002	37.749,32	37.749,32	1.509,97
98	FFPP.- Ejecución diversas operaciones de conservación y mantenimiento de la ZR de la RAJ	268.016,69	2.002	171.530,68	171.530,68	6.861,23
99	Automatización de la toma de la RAJ y control de caudales circulantes	166.404,49	2.002	106.498,87	106.498,87	4.259,95

**CALCULO DEL APARTADO C)**  
**INVERSIONES REALIZADAS DESPUES DE LA ENTRADA EN VIGOR DE LA LEY DE AGUAS 1-1-86**  
**RIEGOS DEL JARAMA - COMUN. AÑO 2011**

Nº	TITULO DE LA OBRA	IMPORTE	AÑO COMIENZO APORTACION	BASE IMPONIBLE	BASE IMPONIBLE ACTUALIZADA	ANUALIDAD ACTUALIZADA
100	Rehabilitación del canal de la RAJ entre los pks 29,869 y 40,923	1.192.889,49	2.003	811.164,85	811.164,85	32.446,59
101	Cubrición de la RAJ a su paso por el casco urbano de San Martín de la Vega (liquidación)	111.493,59	2.003	75.815,64	75.815,64	3.032,63
102	Ampliación de la elevación de Añover de Tajo en la RAJ y proyecto complementario nº 1 (liquidación)	12.635,62	2.003	8.592,22	8.592,22	343,69
103	FFPP.- Reparación del grupo motobomba nº 4 de la estación de elevación de Añover de Tajo	29.645,00	2.003	20.158,60	20.158,60	806,34
104	FFPP.- AT proyecto reparación canal del Jarama tramo Boyeriza-Bayona, pk 5,22 a 16,19	11.790,00	2.003	8.017,20	8.017,20	320,69
105	FFPP.- AT proyecto reparación canal del Jarama tramo presa-Boyeriza, pk 0,00 a 5,22.	11.800,00	2.003	8.024,00	8.024,00	320,96
106	FFPP.- Reparación parcial de las cantarás de la estación de elevación en Añover de Tajo de la RAJ	26.953,30	2.003	18.328,24	18.328,24	733,13
107	FFPP.- Reparación de las juntas del tramo autoportante de la RAJ en los pk 32 a 38	21.088,28	2.003	14.340,03	14.340,03	573,60
108	FFPP.- Reparación parcial equipos de bombeo de la estación de elevación de Añover de Tajo en la RAJ	51.914,14	2.003	35.301,62	35.301,62	1.412,06
109	FFPP.- Ejecución diversas operaciones de conservación y mantenimiento de la ZR de la RAJ (anualidad 2002)	332.728,43	2.003	226.255,33	226.255,33	9.050,21
110	FFPP.- Ejecución diversas operaciones de conservación y mantenimiento de la ZR de la RAJ (anualidad 2003)	279.532,21	2.004	201.263,19	201.263,19	8.050,53
111	FFPP.- Reparación cilindros hidráulicos compuertas Taintor presa del Rey	12.800,00	2.004	9.216,00	9.216,00	368,64
112	FFPP.- Ejecución de diversas operaciones de conservación y mantenimiento de la Z.R. de la RAJ ( anualidad 2004 )	217.816,20	2.005	165.540,31	165.540,31	6.621,61
113	FFPP.- Reparación de cubiertas y mejora de la ventilación de la estación de Bombeo de Añover de Tajo	56.680,92	2.005	43.077,50	43.077,50	1.723,10
114	FFPP.- Sustitución de contactores y condensadores en las bombas 4 y 5 de Añover de Tajo	15.680,00	2.006	12.544,00	12.544,00	501,76
115	FFPP.- Cerramiento aguas arriba del tramo cubierto de Mocejón en la RAJ y su camino de servicio	26.500,00	2.006	21.200,00	21.200,00	848,00
116	FFPP.- Reparación del cajero izquierdo del canal de la RAJ en el PK 7,5 del TM de San Martín de la Vega ( Madrid )	27.500,00	2.006	22.000,00	22.000,00	880,00
117	FFPP.- Rehabilitación del canal de la RAJ entre los PPKK 6,768 y 6,900 en San Martín de la Vega	51.956,46	2.006	41.565,17	41.565,17	1.662,61
118	FFPP.- Ejecución de diversas operaciones de conservación y mantenimiento de la Z.R. de la RAJ ( anualidad 2005 )	249.369,18	2.006	199.495,34	199.495,34	7.979,81
119	FFPP.- Reparación parcial equipos de bombeo 1, 2 y 3 de la estación de elevación de Añover de Tajo en la RAJ	4.784,97	2.006	3.827,98	3.827,98	153,12
120	FFPP.- Rehabilitación canal RAJ entre ppkk 6,768 y 6,900 en San Martín de la Vega (Certificación final)	4.837,97	2.007	4.063,89	4.063,89	162,56
121	FFPP.- Cruce del camino del Cacerón, Toma en la acequia de La Colgada y Desaguador de Matalobos en la RAJ	23.100,00	2.007	19.404,00	19.404,00	776,16
122	FFPP.- Demolición de paso superior sobre el canal en el P.K. 26,400 de la RAJ, recrecido del cajero y reparación juntas	50.664,14	2.007	42.557,88	42.557,88	1.702,32
123	FFPP.- Ejecución de diversas operaciones de conservación y mantenimiento de la Z.R. de la RAJ (anualidad 2006)	228.836,38	2.007	192.222,56	192.222,56	7.688,90
124	FFPP.- Modificación nº 1 de la terminación de la reparación parcial de los equipos de bombeo 1, 2 y 3 de la estación de elevación de Añover de Tajo	119.683,52	2.008	105.321,50	105.321,50	4.212,86
125	FFPP.- Reparación de filtraciones de aguas abajo del puente de la Boyeriza de la RAJ, TM San Martín de la Vega	55.699,99	2.008	49.015,99	49.015,99	1.960,64
126	FFPP.- Modificación nº 1 del proyecto de reparación del canal del Jarama, tramo presa-Boyeriza, PPKK 0,00 al 5,22	1.266.472,27	2.008	1.114.495,60	1.114.495,60	44.579,82
127	FFPP.- Reparación de la RAJ en su desagüe al río Tajo, en Velilla	57.842,12	2.008	50.901,07	50.901,07	2.036,04
128	FFPP.- Ejecución de diversas operaciones de conservación y mantenimiento de la ZR de la RAJ (M-TO) (Anualidad 2007)	249.453,01	2.008	219.518,65	219.518,65	8.780,75
129	FFPP.- A.T. Adecuación proyecto reparación canal RAJ y desaguador de Matalobos al proyecto de regulación del canal y modulación de tomas	24.148,00	2.008	21.250,24	21.250,24	850,01



**CALCULO DEL APARTADO C)**  
**INVERSIONES REALIZADAS DESPUES DE LA ENTRADA EN VIGOR DE LA LEY DE AGUAS 1-1-86**  
**RIEGOS DEL JARAMA - COMUN. AÑO 2011**

Nº	TITULO DE LA OBRA	IMPORTE	AÑO COMIENZO APORTACION	BASE IMPONIBLE	BASE IMPONIBLE ACTUALIZADA	ANUALIDAD ACTUALIZADA
130	Realización labores de explotación, mantenimiento y conservación presas El Pardo, Estremera, Valdajos, del Rey y Embocador (pp del Rey, 2007)	137.731,08	2.008	121.203,35	121.203,35	4.848,13
131	FFPP.- Reparación de filtraciones de aguas abajo del puente de la Boyeriza de la RAJ, TM San Martín de la Vega (certificación final)	5.268,12	2.009	4.846,67	4.846,67	193,87
132	FFPP.- Modificado nº 1 terminación reparación parcial equipos bombeo 1, 2 y 3 estación elevadora Añover de Tajo (Certificación Final)	10.444,98	2.009	9.609,38	9.609,38	384,38
133	FFPP.- Reparación de la RAJ en su desagüe al río Tajo, en Velilla (certificación final)	5.468,96	2.009	5.031,44	5.031,44	201,26
134	FFPP.- Reparación del cajero derecho del canal de la RAJ en el PK 2,5 del TM de San Martín de la Vega ( Madrid )	58.600,00	2.009	53.912,00	53.912,00	2.156,48
135	FFPP.- Acondicionamiento de varios desagüadores y acequias en la RAJ, TM de San Martín de la Vega	58.000,00	2.009	53.360,00	53.360,00	2.134,40
136	FFPP.- Reparación casilla el Comportón, T.M. San Martin de la Vega	23.950,00	2.009	22.034,00	22.034,00	881,36
137	FFPP.- Ejecución de diversas operaciones de conservación y mantenimiento de la Z.R. de la RAJ (anualidad 2008)	601.413,11	2.009	553.300,06	553.300,06	22.132,00
138	FFPP.- Reparación filtraciones RAJ desde p.k. 43 al 44,3 en el TM de Añover de Tajo	155.515,00	2.009	143.073,80	143.073,80	5.722,95
139	Realización labores de explotación, mantenimiento y conservación presas El Pardo, Estremera, Valdajos, del Rey y Embocador (pp del Rey, 2008)	75.972,40	2.009	69.894,61	69.894,61	2.795,78
140	FFPP.- Instalación sistema telemando y telecontrol remoto estación bombeo de Añover de Tajo desde oficinas Presa del Rey	45.597,48	2.009	41.949,68	41.949,68	1.677,99
141	FFPP.- Ejecución diversas operaciones conservación y mantenimiento Z.R. RAJ (2009)	1.027.170,51	2.010	986.083,69	986.083,69	39.443,35
142	Realización labores de explotación, conservación y mantenimiento presa del Rey (2009) y prórroga	50.916,75	2.010	48.880,08	48.880,08	1.955,20
143	FFPP.- Ejecución diversas operaciones conservación y mantenimiento Z.R. RAJ (2010)	746.669,31	2.011	746.669,31	746.669,31	29.866,77
144	FFPP.- Estudios regulación RAJ	67.726,10	2.011	67.726,10	67.726,10	2.709,04
145	FFPP.- Redacción proyecto modernización canal RAJ	69.587,87	2.011	69.587,87	69.587,87	2.783,51
146	FFPP.- Obras varias de reparación en el túnel (pk 39,000), acequia K y en la sección autoportante (pk 25,500) del canal de la RAJ	182.048,61	2.011	182.048,61	182.048,61	7.281,94
147	Realización labores de explotación, conservación y mantenimiento presa del Rey (2010) y prórroga	72.197,82	2.011	72.197,82	72.197,82	2.887,91
Suma		22.693.134,66			13.397.534,34	535.901,36

### **3.27. RIEGOS DE LA AMPLIACIÓN R.A.J.**

**3.27.1. Obras anteriores a la Ley de Aguas**

**3.27.2. Obras posteriores a la Ley de Aguas**

**CALCULO DEL APARTADO C)**  
**INVERSIONES REALIZADAS ANTES DE LA ENTRADA EN VIGOR DE LA LEY DE AGUAS 1-1-86**  
**RIEGOS DE LA AMPLIACION R.A.J. . AÑO 2011**

N°	TITULO DE LA OBRA	IMPORTE	AÑO COMIENZO APORTACION	50% DE APORTACION AL COSTE	ANUALIDAD	ANUALIDAD ACTUALIZADA
1	Liquidación Proyecto red de acequias	1.200.913,16	1999	600.456,58	28.341,55	28.483,26
2	Liquidación estaciones elevadoras	363.634,60	1999	181.817,30	8.581,78	8.624,69
3	Convenio línea eléctrica	93.917,72	1999	46.958,86	2.216,46	2.227,54
4	Liquidación proyecto reparación acequias sectores 1.1 y 2.2	163.338,59	1999	81.669,30	3.854,79	3.874,06
Suma		1.821.804,07			42.994,58	43.209,55

**CALCULO DEL APARTADO C)**  
**INVERSIONES REALIZADAS DESPUES DE LA ENTRADA EN VIGOR DE LA LEY DE AGUAS 1-1-86**  
**RIEGOS DE LA AMPLIACION R.A.J. . AÑO 2011**

Nº	TITULO DE LA OBRA	IMPORTE	AÑO COMIENZO APORTACION	BASE IMPONIBLE	BASE IMPONIBLE ACTUALIZADA	ANUALIDAD ACTUALIZADA
1	Proyecto de reparación de la impulsión nº 1	98.747,00	1999	51.348,44	51.348,44	2.053,94
2	Proyecto de reparación de la impulsión nº 2	101.134,31	1999	52.589,84	52.589,84	2.103,59
3	Proyecto de reparación de acequias en la red de ampliación de regadíos en la RAJ (Magán)	453.891,19	1999	236.023,42	236.023,42	9.440,94
4	Proyecto complementario del nº 3	90.014,86	1999	46.807,73	46.807,73	1.872,31
5	Expedientes 80/14-J-2,90/4, 91/4, 91/5, 91/6 y 91/7, expropiación A.R.A.J. - 1992	46.563,65	1999	24.213,10	24.213,10	968,52
6	Expedientes 80/11,80/14-J-3, 80/12-J-1, expropiación A.R.A.J. - 1993	549.563,09	1999	285.772,81	285.772,81	11.430,91
7	FFPP.- Reparación de acequias de la A.R.A.J.- T.M. Magán	56.051,33	1999	29.146,69	29.146,69	1.165,87
8	Expedientes. 80/11-J-4, 80/15 -J-2, 80/11-J-3-bis, 80/15-J-1, 80/11, 80/12-J-2, expropiación A.R.A.J. - 1994	302.713,09	1999	157.410,81	157.410,81	6.296,43
9	Expedientes. 80/12-J-2, 80/14 -J-4, 80/14-J-5, 80/14-J-6, 80/13-J-1-2, 80/13-J-3, 80/11-J-5, expropiación A.R.A.J. - 1995	364.206,44	1999	189.387,35	189.387,35	7.575,49
10	FFPP.- Liquidación reparación acequias A.R.A.J. - T.M Magán	228,35	1999	118,74	118,74	4,75
11	FFPP.- Reparación y acondicionamiento impulsión estación elevación nº 2 ARAJ	29.404,93	1999	15.290,56	15.290,56	611,62
12	FFPP.- Reparación averías estaciones bombeo Mocejón y Villaseca, y red SINAUT de la ARAJ	29.149,09	1999	15.157,53	15.157,53	606,30
13	FFPP.- Reparación acequias y reparación de juntas en la ARAJ	36.706,80	1999	19.087,54	19.087,54	763,50
14	Expediente 80/14-J-7, expropiación ARAJ - 1998	1.940,04	1999	1.008,82	1.008,82	40,35
15	FFPP.- Servicios ejecución diversas operaciones conservación y mantenimiento ZR RAJ .- Campaña 2000	33.188,63	2.001	19.913,18	19.913,18	796,53
16	Expropiaciones pagadas en 2004	388,74	2.005	295,44	295,44	11,82
Suma		2.193.891,54			1.143.572,00	45.742,87

### **3.28. REGULACIÓN DEL AMBROZ**

**3.28.1. Obras anteriores a la Ley de Aguas**

**3.28.2. Obras posteriores a la Ley de Aguas**

**CALCULO DEL APARTADO C)**  
**INVERSIONES REALIZADAS ANTES DE LA ENTRADA EN VIGOR DE LA LEY DE AGUAS 1-1-86**  
**REGULACION DEL AMBROZ. AÑO 2011**

---

Nº	TITULO DE LA OBRA	IMPORTE	AÑO COMIENZO APORTACION	50 % DE APORTACION AL COSTE	ANUALIDAD	ANUALIDAD ACTUALIZADA
Suma		0,00			0,00	0,00

---

**CALCULO DEL APARTADO C)**  
**INVERSIONES REALIZADAS DESPUES DE LA ENTRADA EN VIGOR DE LA LEY DE AGUAS 1-1-86**  
**REGULACION DEL AMBROZ. AÑO 2011**

Nº	TITULO DE LA OBRA	IMPORTE	AÑO COMIENZO APORTACION	BASE IMPONIBLE	BASE IMPONIBLE ACTUALIZADA	ANUALIDAD ACTUALIZADA
1	Liquidación definitiva de las obras del Modificado nº 1 y obras complementarias de terminación de la Presa de Baños, TM de Baños de Montemayor (Cáceres)	8.890.942,33	1.999	6.757.116,17	6.757.116,17	270.284,65
2	Liquidación única y definitiva de las obras de la Presa de Baños, 1ª fase de la subzona regable del Ambroz ( Cáceres )	1.134.444,02	1.999	862.177,46	862.177,46	34.487,10
3	Expropiaciones pagadas en el año 2000: Expte. 88/7 - Aliviadero	2.507,38	2.001	2.005,90	2.005,90	80,24
4	Expropiaciones pagadas en el año 2002: Expte. 91/3	59.108,19	2.003	49.650,88	49.650,88	1.986,04
5	Ampliación de potencia en el centro de transformación del azud del Ambroz	53.680,00	2.007	49.385,60	49.385,60	1.975,42
6	FFPP.- Reparación parte de escollera (cota 605,00) aguas arriba presa de Baños	28.468,75	2.008	26.760,63	26.760,63	1.070,43
7	FFPP.- Instalación grupo electrógeno de emergencia en el azud del Ambroz	59.952,42	2.009	57.554,32	57.554,32	2.302,17
8	Servicios técnicos labores explotación, conservación y mantenimiento presas Baños, Aldeanueva y Azud de Hervás (pp 3/5, 2008)	294.128,04	2.009	282.362,92	282.362,92	11.294,52
9	FFPP.- Motorización de las compuertas del azud de Hervás	192.283,82	2.010	188.438,14	188.438,14	7.537,53
10	FFPP.- Gran reparación camino general embalse de Baños, ppkk 2,700 a 2,780	57.350,40	2.010	56.203,39	56.203,39	2.248,14
11	FFPP.- Reparación camino de la Mina en el embalse de Baños	57.246,00	2.010	56.101,08	56.101,08	2.244,04
12	FFPP.- Muros escollera camino acceso a M.D. embalse de Baños	56.380,50	2.010	55.252,89	55.252,89	2.210,12
13	Labores de explotación, mantenimiento y conservación presas (p.p. Baños y azud Hervás 2009)	193.642,40	2.010	189.769,55	189.769,55	7.590,78
14	Labores de explotación, mantenimiento y conservación presas (p.p. Baños y azud Hervás 2010)	274.080,58	2.011	274.080,58	274.080,58	10.963,22
Suma		11.354.214,83			8.906.859,51	356.274,40

### **3.29. REGULACIÓN PRESA DE LOS MORALES**

**3.29.1. Obras anteriores a la Ley de Aguas**

**3.29.2. Obras posteriores a la Ley de Aguas**



**CALCULO DEL APARTADO C)**  
**INVERSIONES REALIZADAS ANTES DE LA ENTRADA EN VIGOR DE LA LEY DE AGUAS 1-1-86**  
**REGULACION PRESA DE LOS MORALES. AÑO 2011**

---

N°	TITULO DE LA OBRA	IMPORTE	AÑO COMIENZO APORTACION	50 % DE APORTACION AL COSTE	ANUALIDAD	ANUALIDAD ACTUALIZADA
Suma		0,00			0,00	0,00

---

**CALCULO DEL APARTADO C)**  
**INVERSIONES REALIZADAS DESPUES DE LA ENTRADA EN VIGOR DE LA LEY DE AGUAS 1-1-86**  
**REGULACION PRESA DE LOS MORALES. AÑO 2011**

Nº	TITULO DE LA OBRA	IMPORTE	AÑO COMIENZO APORTACION	BASE IMPONIBLE	BASE IMPONIBLE ACTUALIZADA	ANUALIDAD ACTUALIZADA
1	Abastecimiento de agua conjunto a Rozas de Puerto Real, Cadalso de los Vidrios y Cenicientos - Presa de los Morales	1.704.446,40	1.994	1.124.934,62	1.299.299,48	51.971,98
2	FFPP.- Instalación grupo electrógeno de emergencia y reparación luminarias en presa de los Morales	53.622,48	2.008	50.405,13	50.405,13	2.016,21
3	FFPP.- Renovación instalación eléctrica alumbrado presa de los Morales	50.771,61	2.009	48.740,75	48.740,75	1.949,63
4	Labores de explotación, mantenimiento y conservación presas (p.p. Los Morales 2009)	84.857,14	2.010	83.160,00	83.160,00	3.326,40
5	A.T. redacción XYZT, Normas de Explotación, Plan de emergencia, ordenación del archivo técnico y 1ª revisión y análisis general seguridad presa de los Morales	171.757,24	2.010	168.322,10	168.322,10	6.732,88
6	Labores de explotación, mantenimiento y conservación presas (p.p. Los Morales 2007, 2008 y 2010)	288.509,83	2.011	288.509,83	288.509,83	11.540,39
Suma		2.353.964,70			1.938.437,29	77.537,49

**3.30. ABASTECIMIENTO A LA MANCOMUNIDAD DEL  
SORBE**

**3.30.1. Obras anteriores a la Ley de Aguas**

**3.30.2. Obras posteriores a la Ley de Aguas**

**CALCULO DEL APARTADO C)**  
**INVERSIONES REALIZADAS ANTES DE LA ENTRADA EN VIGOR DE LA LEY DE AGUAS 1-1-86**  
**ABASTECIMIENTO A LA MANCOMUNIDAD DEL SORBE. AÑO 2011**

---

N°	TITULO DE LA OBRA	IMPORTE	AÑO COMIENZO APORTACION	50% DE APORTACION AL COSTE	ANUALIDAD	ANUALIDAD ACTUALIZADA
Suma		0,00			0,00	0,00

---

**CALCULO DEL APARTADO C)**  
**INVERSIONES REALIZADAS DESPUES DE LA ENTRADA EN VIGOR DE LA LEY DE AGUAS 1-1-86**  
**ABASTECIMIENTO A LA MANCOMUNIDAD DEL SORBE. AÑO 2011**

Nº	TITULO DE LA OBRA	IMPORTE	AÑO COMIENZO APORTACION	BASE IMPONIBLE	BASE IMPONIBLE ACTUALIZADA	ANUALIDAD ACTUALIZADA
1	Conducción para ampliación del abastecimiento de aguas a la Mancomunidad del Sorbe	3.653.781,44	1.994	1.169.210,06	1.533.126,70	61.325,07
2	Ampliación de la conducción de aguas a la Mancomunidad del Sorbe. Tramo Yunquera de Henares - Presa de Beleña	7.964.456,51	2.001	4.778.673,91	4.778.673,91	191.146,96
3	FFPP.- A.T. obras elevación de emergencia para el suministro de agua desde el Canal del Henares a la ETAP de la Mancomunidad de Aguas del Sorbe	29.449,87	2.003	20.025,91	20.025,91	801,04
4	Obras elevación de emergencia para el suministro de agua desde el Canal del Henares a la ETAP de la Mancomunidad de Aguas del Sorbe	3.500.000,00	2.003	2.380.000,00	2.380.000,00	95.200,00
5	Ampliación ETAP de la Mancomunidad de Aguas del Sorbe	9.664.360,12	2.004	6.958.339,29	6.958.339,29	278.333,57
6	FFPP.- Trabajos para la puesta en marcha de la elevación de emergencia desde el Canal del Henares a la ETAP de la Mancomunidad de Aguas del Sorbe	47.160,00	2.006	37.728,00	37.728,00	1.509,12
Suma		24.859.207,94			15.707.893,81	628.315,76

**3.31. ABASTECIMIENTO DE EMERGENCIA A TOLEDO**

**3.31.1. Obras anteriores a la Ley de Aguas**

**3.31.2. Obras posteriores a la Ley de Aguas**

**CALCULO DEL APARTADO C)**  
**INVERSIONES REALIZADAS ANTES DE LA ENTRADA EN VIGOR DE LA LEY DE AGUAS 1-1-86**  
**ABASTECIMIENTO DE EMERGENCIA A TOLEDO. AÑO 2011**

---

Nº	TITULO DE LA OBRA	IMPORTE	AÑO COMIENZO APORTACION	50% DE APORTACION AL COSTE	ANUALIDAD	ANUALIDAD ACTUALIZADA
Suma		0,00			0,00	0,00

---

**CALCULO DEL APARTADO C)**  
**INVERSIONES REALIZADAS DESPUES DE LA ENTRADA EN VIGOR DE LA LEY DE AGUAS 1-1-86**  
**ABASTECIMIENTO DE EMERGENCIA A TOLEDO. AÑO 2011**

Nº	TITULO DE LA OBRA	IMPORTE	AÑO COMIENZO APORTACION	BASE IMPONIBLE	BASE IMPONIBLE ACTUALIZADA	ANUALIDAD ACTUALIZADA
1	Tratamiento de agua mediante decantación del abastecimiento de emergencia al Polígono Industrial de Toledo y acondicionamiento del tercer tramo de la prolongación del Canal de las Aves	570.961,50	1994	182.707,68	239.575,45	9.583,02
2	Ampliación del caudal para el abastecimiento de emergencia a Toledo ( 2ª fase )	1.232.074,81	1994	394.263,94	516.978,58	20.679,14
3	Rehabilitación de la conducción Cerro de los Palos - Polígono Industrial para el abastecimiento de emergencia a Toledo	210.354,24	1994	67.313,36	88.264,65	3.530,59
4	Refuerzo de abastecimiento de Toledo desde el Canal de las Aves	1.923.238,73	1996	769.295,49	854.687,29	34.187,49
Suma		3.936.629,28			1.699.505,97	67.980,24



**3.32. ABASTECIMIENTO DE EMERGENCIA A  
MALPARTIDA DE PLASENCIA.**

**3.32.1. Obras anteriores a la Ley de Aguas**

**3.32.2. Obras posteriores a la Ley de Aguas**

**CALCULO DEL APARTADO C)**  
**INVERSIONES REALIZADAS ANTES DE LA ENTRADA EN VIGOR DE LA LEY DE AGUAS 1-1-86**  
**ABASTECIMIENTO DE EMERGENCIA A MALPARTIDA DE PLASENCIA. AÑO 2011**

---

Nº	TITULO DE LA OBRA	IMPORTE	AÑO COMIENZO APORTACION	50% DE APORTACION AL COSTE	ANUALIDAD	ANUALIDAD ACTUALIZADA
Suma		0,00			0,00	0,00

---

**CALCULO DEL APARTADO C)**  
**INVERSIONES REALIZADAS DESPUES DE LA ENTRADA EN VIGOR DE LA LEY DE AGUAS 1-1-86**  
**ABASTECIMIENTO DE EMERGENCIA A MALPARTIDA DE PLASENCIA. AÑO 2011**

Nº	TITULO DE LA OBRA	IMPORTE	AÑO COMIENZO APORTACION	BASE IMPONIBLE	BASE IMPONIBLE ACTUALIZADA	ANUALIDAD ACTUALIZADA
1	Abastecimiento de emergencia a Malpartida de Plasencia ( 1ª Fase )	841.416,95	1994	269.253,42	353.058,55	14.122,34
2	Actuaciones complementarias en Cáceres capital y Malpartida de Plasencia ( parte correspondiente a Malpartida de Plasencia)	661.750,71	1996	264.700,28	294.082,01	11.763,28
Suma		1.503.167,66			647.140,56	25.885,62

**3.33. CONDUCCIÓN PICADAS-VALMAYOR.  
ABASTECIMIENTO DE MADRID**

**3.33.1. Obras anteriores a la Ley de Aguas**

**3.33.2. Obras posteriores a la Ley de Aguas**

**CALCULO DEL APARTADO C)**  
**INVERSIONES REALIZADAS ANTES DE LA ENTRADA EN VIGOR DE LA LEY DE AGUAS 1-1-86**  
**CONDUCCION PICADAS-VALMAYOR. ABASTECIMIENTO DE MADRID. AÑO 2011**

---

Nº	TITULO DE LA OBRA	IMPORTE	AÑO COMIENZO APORTACION	50% DE APORTACION AL COSTE	ANUALIDAD	ANUALIDAD ACTUALIZADA
Suma		0,00			0,00	0,00

---

**CALCULO DEL APARTADO C)**  
**INVERSIONES REALIZADAS DESPUES DE LA ENTRADA EN VIGOR DE LA LEY DE AGUAS 1-1-86**  
**CONDUCCION PICADAS-VALMAYOR. ABASTECIMIENTO DE MADRID. AÑO 2011**

Nº	TITULO DE LA OBRA	IMPORTE	AÑO COMIENZO APORTACION	BASE IMPONIBLE	BASE IMPONIBLE ACTUALIZADA	ANUALIDAD ACTUALIZADA
1	Conducción desde el embalse de Picadas al embalse de Valmayor. Abastecimiento de Madrid	48.080.968,35	1995	17.309.148,61	20.799.826,91	831.993,08
2	Expropiaciones pagadas en 1994. Expedientes: 93/36, 93/32 y 93/33	3.314,46	1995	1.193,21	1.433,84	57,35
Suma		48.084.282,81			20.801.260,75	832.050,43

**3.34. ABASTECIMIENTO DE EMERGENCIA A CÁCERES**

**3.34.1. Obras anteriores a la Ley de Aguas**

**3.34.2. Obras posteriores a la Ley de Aguas**

**CALCULO DEL APARTADO C)**  
**INVERSIONES REALIZADAS ANTES DE LA ENTRADA EN VIGOR DE LA LEY DE AGUAS 1-1-86**  
**ABASTECIMIENTO DE EMERGENCIA A CACERES. AÑO 2011**

---

Nº	TITULO DE LA OBRA	IMPORTE	AÑO COMIENZO APORTACION	50% DE APORTACION AL COSTE	ANUALIDAD	ANUALIDAD ACTUALIZADA
Suma		0,00			0,00	0,00

---



**CALCULO DEL APARTADO C)**  
**INVERSIONES REALIZADAS DESPUES DE LA ENTRADA EN VIGOR DE LA LEY DE AGUAS 1-1-86**  
**ABASTECIMIENTO DE EMERGENCIA A CACERES. AÑO 2011**

Nº	TITULO DE LA OBRA	IMPORTE	AÑO COMIENZO APORTACION	BASE IMPONIBLE	BASE IMPONIBLE ACTUALIZADA	ANUALIDAD ACTUALIZADA
1	Obras del Presupuesto 10/92 de obras de emergencia del suministro de elementos con destino al abastecimiento de Cáceres	2.103.542,37	1.996	841.416,95	934.814,23	37.392,57
2	Actuaciones complementarias en Cáceres capital y Malpartida de Plasencia (parte proporcional a Cáceres)	529.380,15	1.996	211.752,06	235.256,53	9.410,26
3	Adecuación del aliviadero de la presa de Guadiloba	1.803.036,31	2.001	1.081.821,79	1.081.821,79	43.272,87
Suma		4.435.958,83			2.251.892,55	90.075,70

**3.35. ABASTECIMIENTO A LA MANCOMUNIDAD DEL  
ALGODOR**

**3.35.1. Obras anteriores a la Ley de Aguas**

**3.35.2. Obras posteriores a la Ley de Aguas**

**CALCULO DEL APARTADO C)**  
**INVERSIONES REALIZADAS ANTES DE LA ENTRADA EN VIGOR DE LA LEY DE AGUAS 1-1-86**  
**ABASTECIMIENTO DE AGUA A LA MANCOMUNIDAD DEL ALGODOR. AÑO 2011**

---

N°	TITULO DE LA OBRA	IMPORTE	AÑO COMIENZO APORTACION	50% DE APORTACION AL COSTE	ANUALIDAD	ANUALIDAD ACTUALIZADA
Suma		0,00			0,00	0,00

---

**CALCULO DEL APARTADO C)**  
**INVERSIONES REALIZADAS DESPUES DE LA ENTRADA EN VIGOR DE LA LEY DE AGUAS 1-1-86**  
**ABASTECIMIENTO DE AGUA A LA MANCOMUNIDAD DEL ALGODOR. AÑO 2011**

Nº	TITULO DE LA OBRA	IMPORTE	AÑO COMIENZO APORTACION	BASE IMPONIBLE	BASE IMPONIBLE ACTUALIZADA	ANUALIDAD ACTUALIZADA
1	Obras de emergencia para la ampliación del abastecimiento de agua a la Mancomunidad del Algodor (Toledo) - Tramo I	2.103.542,37	2.001	1.262.125,42	1.262.125,42	50.485,02
2	Obras de emergencia para la ampliación del abastecimiento de agua a la Mancomunidad del Algodor (Toledo) - Tramo II	1.803.036,31	2.001	1.081.821,79	1.081.821,79	43.272,87
3	Expropiaciones ( Expte. 95/6 y 95/5)	125.944,00	2.001	75.566,40	75.566,40	3.022,66
4	Expropiaciones abonadas en 2003	2.675,32	2.004	1.926,23	1.926,23	77,05
5	Expropiaciones abonadas en 2004	268.970,87	2.005	204.417,86	204.417,86	8.176,71
6	FFPP.- Ampliación del Abastecimiento de Aguas a la Mancomunidad del Algodor, tramo III en varios TTMM de la provincia de Toledo	8.926.607,12	2.006	7.141.285,70	7.141.285,70	285.651,43
7	FFPP.- A.T. para el control y vigilancia de las obras de Ampliación del Abastecimiento de Aguas a la Mancomunidad del Algodor, tramo III en varios TTMM de la provincia de Toledo	179.792,84	2.006	143.834,27	143.834,27	5.753,37
8	FFPP.- Consultoría y A.T. para la coordinación de Seguridad Y Salud durante las obras de Ampliación del Abastecimiento de Aguas a la Mancomunidad del Algodor, tramo III en varios TTMM de la provincia de Toledo	47.742,77	2.006	38.194,22	38.194,22	1.527,77
9	Expropiaciones abonadas en 2005 (Exp. 04/10, 04/12, 04/11, 04/09, 04/03, 04/01 y 04/08)	4.735,14	2.007	3.977,52	3.977,52	159,10
10	Expropiaciones abonadas en 2006 ( Exp. 04/02, 04/04, 04/01, 04/05 y 04/03)	90.880,67	2.007	76.339,76	76.339,76	3.053,59
11	Conexión a suministro de agua potable a núcleos en la Mancomunidad del Algodor	786.828,00	2.007	660.935,52	660.935,52	26.437,42
12	FFPP.- Ampliación del Abastecimiento de Aguas a la Mancomunidad del Algodor, tramo III en varios TTMM de la provincia de Toledo (Liquidación, obras accesorias y certificación final)	936.123,76	2.007	786.343,96	786.343,96	31.453,76
13	Expropiaciones abonadas en 2007	3.381,95	2.008	2.976,12	2.976,12	119,04
Suma		15.280.261,12			11.479.744,77	459.189,79

**3.36. ABASTECIMIENTO A TOLEDO DESDE EL  
EMBALSE DE PICADAS**

**3.36.1. Obras anteriores a la Ley de Aguas**

**3.36.2. Obras posteriores a la Ley de Aguas**

**CALCULO DEL APARTADO C)**  
**INVERSIONES REALIZADAS DESPUES DE LA ENTRADA EN VIGOR DE LA LEY DE AGUAS 1-1-86**  
**ABASTECIMIENTO A TOLEDO DESDE EL EMBALSE DE PICADAS**

Nº	TITULO DE LA OBRA	IMPORTE	AÑO COMIENZO APORTACION	BASE IMPONIBLE	BASE IMPONIBLE ACTUALIZADA	ANUALIDAD ACTUALIZADA
1	Obras de emergencia para conducción de abastecimiento a Toledo desde el embalse de Picadas (Madrid)	21.035.423,65	2.001	12.621.254,19	12.621.254,19	504.850,17
2	obras de emergencia de implantación del sistema antiarriete y suministro eléctrico en el abastecimiento a la Zona norte de Toledo	2.404.048,42	2.001	1.442.429,05	1.442.429,05	57.697,16
3	Asistencia Técnica para las obras de la Conducción de Picadas (La Sagra)	907.528,28	2.001	544.516,97	544.516,97	21.780,68
4	FFPP.- Asistencia Técnica sobre la fauna relacionada con el tendido de la conducción de agua a través del túnel de Picadas (Madrid)	4.852,33	2.001	2.911,40	2.911,40	116,46
5	FFPP.- Asistencia Técnica de la incidencia sobre la fauna de murciélagos relacionada con el tendido de la conducción de agua durante el año 1998 a través del túnel de Picadas (Madrid)	8.283,09	2.001	4.969,85	4.969,85	198,79
6	FFPP.- Asistencia Técnica de la incidencia sobre la fauna de murciélagos relacionada con el tendido de la conducción de agua durante el año 1999 a través del túnel de Picadas (Madrid)	8.133,76	2.001	4.880,26	4.880,26	195,21
7	FFPP.- Asistencia Técnica de la incidencia sobre la fauna de murciélagos relacionada con el tendido de la conducción de agua durante el año 2000 a través del túnel de Picadas (Madrid)	4.517,69	2.001	2.710,61	2.710,61	108,42
8	FFPP.- Asistenci Técnica relacionada con la posible incidencia de una pareja nidificante de águila imperial por el proycto de conducción desde el embalse de Picadas a la Sagra Alta y Baja (Madrid) 1ª Fase.	11.773,18	2.001	7.063,91	7.063,91	282,56
9	Idem. 2ª Fase.	11.759,40	2.001	7.055,64	7.055,64	282,23
10	Idem. 3ª Fase.	11.759,40	2.001	7.055,64	7.055,64	282,23
11	Idem. 4ª Fase.	11.720,94	2.001	7.032,56	7.032,56	281,30
12	Expropiaciones pagadas	146.651,79	2.001	87.991,07	87.991,07	3.519,64
13	Expropiaciones pagadas en 2001	21.216,26	2.002	13.578,41	13.578,41	543,14
14	Expropiaciones pagadas en 2003	33.368,20	2.004	24.025,10	24.025,10	961,00
15	FFPP.- Abastecimiento a Torrijos, Fuensalida, La Puebla de Montalbán y su zona de influencia (85%)	45.319.539,03	2.010	43.506.757,47	43.506.757,47	1.740.270,30
16	FFPP.- Complementario nº 1 del proyecto y ejecución de la ETAP de abastecimiento a Torrijos	2.173.562,78	2.010	2.086.620,27	2.086.620,27	83.464,81
17	FFPP.- Modificado nº 1 del Abastecimiento a Torrijos, Fuensalida, La Puebla de Montalbán y su zona de influencia (85%)	8.230.222,10	2.010	7.901.013,22	7.901.013,22	316.040,53
18	FFPP.- Obras accesorias ETAP abastecimiento a Torrijos, Fuensalida, La Puebla de Montalbán y su zona de influencia	304.285,18	2.010	292.113,77	292.113,77	11.684,55
19	Expropiaciones abonadas en 2009 ( Expte: 14-E) ( Conducción Picadas-Toledo)	439.476,10	2.010	421.897,06	421.897,06	16.875,88
20	Expropiaciones abonadas en 2009 ( Expte: 6, 7, 34 al 57, 59, 60, 63 al 65 - Org) ( Abtº Torrijos, Fuensalida...)	375.243,21	2.010	360.233,48	360.233,48	14.409,34
21	Expropiaciones abonadas en 2010 ( Expte: 01DT0064/NA) ( Abtº Torrijos, Fuensalida...)	889.729,97	2.011	889.729,97	889.729,97	35.589,20
22	Expropiaciones abonadas en 2010 ( Expte: 03.345.336) ( Abtº Picadas Toledo)	465.169,58	2.011	465.169,58	465.169,58	18.606,78
Suma		82.818.264,34			70.701.009,48	2.828.040,38

**3.37. ABASTECIMIENTO DE CASRAMA CON  
RECURSOS DEL MANZANARES, 2ª FASE**

**3.37.1. Obras anteriores a la Ley de Aguas**

**3.37.2. Obras posteriores a la Ley de Aguas**

**CALCULO DEL APARTADO C)**  
**INVERSIONES REALIZADAS DESPUES DE LA ENTRADA EN VIGOR DE LA LEY DE AGUAS 1-1-86**  
**ABASTECIMIENTO DE CASRAMA CON RECURSOS DEL MANZANARES**

Nº	TITULO DE LA OBRA	IMPORTE	AÑO COMIENZO APORTACION	BASE IMPONIBLE	BASE IMPONIBLE ACTUALIZADA	ANUALIDAD ACTUALIZADA
1	Obras de abastecimiento de Casrama con recursos del Manzanares, 2ª fase.	17.020.376,29	2.001	10.212.225,77	10.212.225,77	408.489,03
2	Asistencia Técnica de las obras de abastecimiento de Casrama con recursos del Manzanares, 2ª fase	794.369,24	2.001	476.621,54	476.621,54	19.064,86
3	Resuerzo del sistema de Casrama con recursos del Manzanares ( obra principal, obras complementarias incluida liquidación y asistencia técnica)	30.327.524,10	2.004	21.835.817,35	21.835.817,35	873.432,69
Suma		48.142.269,63			32.524.664,66	1.300.986,58



**3.38. ABASTECIMIENTO ALMOGUERA-ALGODOR**

**3.38.1. Obras anteriores a la Ley de Aguas**

**3.38.2. Obras posteriores a la Ley de Aguas**

**CALCULO DEL APARTADO C)**  
**INVERSIONES REALIZADAS DESPUES DE LA ENTRADA EN VIGOR DE LA LEY DE AGUAS 1-1-86**  
**ABASTECIMIENTO ALMOGUERA-ALGODOR. AÑO 2011**

N°	TITULO DE LA OBRA	IMPORTE	AÑO COMIENZO APORTACION	BASE IMPONIBLE	BASE IMPONIBLE ACTUALIZADA	ANUALIDAD ACTUALIZADA
1	Complemento de abastecimiento a la mancomunidad del Algodor y Tarancón y zona de influencia desde el embalse de Almoguera	21.470.972,11	2.002	13.741.422,15	13.741.422,15	549.656,89
2	Complemento de abastecimiento a la mancomunidad del Algodor y Tarancón y zona de influencia desde el embalse de Almoguera. Modificación n° 1	1.912.062,38	2.002	1.223.719,92	1.223.719,92	48.948,80
3	Complemento de abastecimiento a la mancomunidad del Algodor y Tarancón y zona de influencia desde el embalse de Almoguera. Obras complementarias n° 1	2.789.759,96	2.002	1.785.446,37	1.785.446,37	71.417,85
4	Complemento de abastecimiento a la mancomunidad del Algodor y Tarancón y zona de influencia desde el embalse de Almoguera. Obras complementarias n° 2	1.787.588,87	2.002	1.144.056,88	1.144.056,88	45.762,28
5	Complemento de abastecimiento a la mancomunidad del Algodor y Tarancón y zona de influencia desde el embalse de Almoguera. Revisión de precios, adicional de liquidación, adicional de revisión de precios e incremento del IVA	4.092.037,85	2.002	2.618.904,22	2.618.904,22	104.756,17
6	Asistencia Técnica Control	620.338,14	2.002	397.016,41	397.016,41	15.880,66
7	Expropiaciones	632.056,71	2.002	404.516,29	404.516,29	16.180,65
8	Conexión Leganiel, Pozorrubio y Valderíos a la Mancomunidad del Girasol (Cuenca)	2.484.720,00	2.010	2.385.331,20	2.385.331,20	95.413,25
Suma		35.789.536,02			23.700.413,44	948.016,55

**3.39. ABASTECIMIENTO ALMOGUERA-MONDÉJAR**

**3.39.1. Obras anteriores a la Ley de Aguas**

**3.39.2. Obras posteriores a la Ley de Aguas**

**CALCULO DEL APARTADO C)**  
**INVERSIONES REALIZADAS DESPUES DE LA ENTRADA EN VIGOR DE LA LEY DE AGUAS 1-1-86**  
**ABASTECIMIENTO ALMOGUERA-MONDEJAR. AÑO 2011**

Nº	TITULO DE LA OBRA	IMPORTE	AÑO COMIENZO APORTACION	BASE IMPONIBLE	BASE IMPONIBLE ACTUALIZADA	ANUALIDAD ACTUALIZADA
1	Conducción en alta zonas Almodovar-Mondejar, sur de Guadalajara y sureste de Madrid, con toma en el río Tajuña, y estación de tratamiento de agua potable	26.242.483,45	2.003	17.844.888,75	17.844.888,75	713.795,55
2	Asistencia Técnica trabajos de expropiación	84.141,69	2.003	57.216,35	57.216,35	2.288,65
3	Asistencia Técnica estudio del proyecto de abastecimiento	20.001,49	2.003	13.601,01	13.601,01	544,04
4	Asistencia Técnica realización trabajos de expropiaciones	88.308,09	2.003	60.049,50	60.049,50	2.401,98
5	Asistencia Técnica Control y Vigilancia de las obras	406.692,24	2.003	276.550,72	276.550,72	11.062,03
6	Asistencia Técnica Estudio de soluciones	245.014,76	2.003	166.610,04	166.610,04	6.664,40
7	Daños catastróficos	311.068,19	2.003	211.526,37	211.526,37	8.461,05
8	Expropiaciones (03.319.220/3)	1.107.426,67	2.003	753.050,14	753.050,14	30.122,01
9	Proyecto. 2ª Fase	11.593.859,74	2.003	7.883.824,62	7.883.824,62	315.352,98
10	Complementario nº 1 del proyecto. 2ª Fase	2.151.920,23	2.003	1.463.305,76	1.463.305,76	58.532,23
11	Expropiaciones (03.319.232/3)	117.443,41	2.003	79.861,52	79.861,52	3.194,46
12	Estación de tratamiento de agua potable para el abastecimiento	6.261.054,78	2.003	4.257.517,25	4.257.517,25	170.300,69
13	Obras de reparación del depósito Z-1	278.352,70	2.003	189.279,84	189.279,84	7.571,19
14	Expropiaciones Expte. 91/10, pagado en 2002	375.426,33	2.003	255.289,90	255.289,90	10.211,60
15	Expropiaciones pagadas en 2003	32.283,30	2.004	23.243,98	23.243,98	929,76
16	Expropiaciones pagadas en 2004	110.681,59	2.005	84.118,01	84.118,01	3.364,72
17	FFPP.- Servicios de revisión y adecuación de las instalaciones e infraestructuras del sistema Almodovar-Mondejar para su cesión a la Junta de Comunidades de Castilla-La Mancha	29.999,69	2.006	23.999,75	23.999,75	959,99
18	FFPP.- Control y Gestión del sistema de abastecimiento Almodovar-Mondejar (Madrid y Guadalajara)	11.995,39	2.006	9.596,31	9.596,31	383,85
19	Expropiaciones pagadas en 2005 (Exptes: 00/10, 97/4 y 97/13)	2.145,18	2.007	1.801,95	1.801,95	72,08
20	Instalación de equipo acelerador en depósito Z-1 del Sistema de Abastecimiento Almodovar-Mondejar	52.503,94	2.007	44.103,31	44.103,31	1.764,13
21	Expropiaciones abonadas en 2007 (exp. 97/4-03.319.232/311D)	5.067,37	2.008	4.459,29	4.459,29	178,37
22	FFPP.- Reparación y adecuación del entorno del Depósito de Agua Tratada de la ETAP del Sistema de Abastecimiento Almodovar-Mondejar	795.517,74	2.009	731.876,32	731.876,32	29.275,05
23	Obras de emergencia by-pass conducción principal red abastecimiento Almodovar-Mondejar	3.300.000,00	2.010	3.168.000,00	3.168.000,00	126.720,00
24	Expropiaciones abonadas en 2009 (exp. 61-Org)	2.082,51	2.010	1.999,21	1.999,21	79,97
25	FFPP.- Corrección de filtraciones del vaso sur y obras accesorias en la ETAP del sistema de abastecimiento Almodovar-Mondejar	248.790,60	2.011	248.790,60	248.790,60	9.951,62
26	Expropiaciones abonadas en 2010 Expt. 03.319.220	9.956,01	2.011	9.956,01	9.956,01	398,24
Suma		53.884.217,09			37.864.516,51	1.514.580,64

**3.40. ARTERIA DE REFUERZO DE SUMINISTRO A SAN FERNANDO DE HENARES, COSLADA Y TORREJÓN DE ARDOZ**

**3.40.1. Obras anteriores a la Ley de Aguas**

**3.40.2. Obras posteriores a la Ley de Aguas**

**CALCULO DEL APARTADO C)**  
**INVERSIONES REALIZADAS DESPUES DE LA ENTRADA EN VIGOR DE LA LEY DE AGUAS 1-1-86**  
**ARTERIA REFUERZO SUMINISTRO SAN FERNANDO - COSLADA - TORREJON. AÑO 2011**

Nº	TITULO DE LA OBRA	IMPORTE	AÑO COMIENZO APORTACION	BASE IMPONIBLE	BASE IMPONIBLE ACTUALIZADA	ANUALIDAD ACTUALIZADA
1	Arteria de refuerzo del suministro a San Fernando de Henares, Coslada y Torrejón de Ardoz	19.617.674,55	2.002	12.555.311,71	12.555.311,71	502.212,47
2	Complementario nº 1 de la Arteria de refuerzo del suministro a San Fernando de Henares, Coslada y Torrejón de Ardoz	2.741.611,91	2.002	1.754.631,62	1.754.631,62	70.185,26
Suma		22.359.286,46			14.309.943,33	572.397,73

### **3.41. ABASTECIMIENTO A GUADAMUR Y POLÁN**

**3.41.1. Obras anteriores a la Ley de Aguas**

**3.41.2. Obras posteriores a la Ley de Aguas**

**CALCULO DEL APARTADO C)**  
**INVERSIONES REALIZADAS DESPUES DE LA ENTRADA EN VIGOR DE LA LEY DE AGUAS 1-1-86**  
**ABASTECIMIENTO A GUADAMUR Y POLAN. AÑO 2011**

Nº	TITULO DE LA OBRA	IMPORTE	AÑO COMIENZO APORTACION	BASE IMPONIBLE	BASE IMPONIBLE ACTUALIZADA	ANUALIDAD ACTUALIZADA
1	Obras de emergencia de abastecimiento a Guadamur y Polán desde el Cerro de los Palos (Toledo)	1.202.024,21	2.002	769.295,49	769.295,49	30.771,82
2	Obra de emergencia de conducción al depósito exterior de Guadamur, cruce del arroyo Guajaraz y establecimiento de las conducciones por cable	601.012,10	2.002	384.647,74	384.647,74	15.385,91
3	Depósitos previos Expte. Expropiación 00/3	3.250,78	2.003	2.210,53	2.210,53	88,42
4	Expropiaciones abonadas en 2003	105.783,64	2.004	76.164,22	76.164,22	3.046,57
Suma		1.912.070,73			1.232.317,98	49.292,72



### **3.42. RIEGOS DE ALCOLEA DE TAJO**

**3.42.1. Obras anteriores a la Ley de Aguas**

**3.42.2. Obras posteriores a la Ley de Aguas**

**CALCULO DEL APARTADO C)**  
**INVERSIONES REALIZADAS DESPUES DE LA ENTRADA EN VIGOR DE LA LEY DE AGUAS 1-1-86**  
**RIEGOS DE ALCOLEA DE TAJO. AÑO 2011**

Nº	TITULO DE LA OBRA	IMPORTE	AÑO COMIENZO APORTACION	BASE IMPONIBLE	BASE IMPONIBLE ACTUALIZADA	ANUALIDAD ACTUALIZADA
1	Liquidación definitiva de la estación elevadora e impulsión de los riegos de Alcolea de Tajo, modificación nº 1 y obras complementarias	7.994.769,49	2.003	5.436.443,25	5.436.443,25	217.457,73
2	Convenio entre Iberdrola y la Secretaría de Estado de Política Territorial para construcción de la línea eléctrica de suministro	758.334,69	2.003	515.667,59	515.667,59	20.626,70
3	Obras de reparación y drenaje de los caminos de acceso a balsa y parque de transformación de los riegos de Alcolea de Tajo	29.763,84	2.003	20.239,41	20.239,41	809,58
4	AT instalación batería de condensadores del factor de potencia en la elevación de Alcolea de Tajo	25.330,42	2.003	17.224,69	17.224,69	688,99
5	AT mantenimiento de la estación elevadora de los riegos de Alcolea de Tajo	11.719,74	2.003	7.969,42	7.969,42	318,78
6	At mantenimiento de la estación elevadora de los riegos de Alcolea de Tajo. 2001.	11.241,93	2.003	7.644,51	7.644,51	305,78
7	AT Control y operación de la red de riego. 2001	11.410,21	2.003	7.758,94	7.758,94	310,36
8	Liquidación puesta en riego del subsector II de la ZR de Alcolea de Tajo. Modificación nº 1	6.184.488,54	2.003	4.205.452,21	4.205.452,21	168.218,09
9	FFPP.- Conexiones de las redes principal y secundaria de la ZR de Alcolea de Tajo	240.157,40	2.003	163.307,03	163.307,03	6.532,28
10	AT coordinación seguridad y salud de la transformación en regadío de Alcolea de Tajo	11.779,84	2.003	8.010,29	8.010,29	320,41
11	Expropiaciones abonadas hasta 2001 inclusive	137.785,56	2.003	93.694,18	93.694,18	3.747,77
12	FFPP.- Mantenimiento y revisión electromecánica de las instalaciones de la ZR de Alcolea de Tajo	20.718,71	2.003	14.088,72	14.088,72	563,55
13	FFPP.- Mantenimiento y revisión electromecánica de las instalaciones de la ZR de Alcolea de Tajo - Anualidad 2003	8.287,46	2.004	5.966,97	5.966,97	238,68
14	FFPP.- Mantenimiento y revisión electromecánica de las instalaciones de la ZR de Alcolea de Tajo - Año 2003	29.006,17	2.004	20.884,44	20.884,44	835,38
15	FFPP.- Conexiones de las redes principal y secundaria de la ZR de Alcolea de Tajo (liquidación)	22.895,59	2.004	16.484,82	16.484,82	659,39
16	Expropiaciones abonadas en 2003	6.271,07	2.004	4.515,17	4.515,17	180,61
17	FFPP.- Mantenimiento y revisión electromecánica de las instalaciones de la Z.R. de Alcolea de Tajo	10.474,00	2.005	7.960,24	7.960,24	318,41
18	FFPP.- Reparación tubería 120 mm Z.R. Alcolea	8.342,00	2.005	6.339,92	6.339,92	253,60
19	Expropiaciones abonadas en 2004	24.903,55	2.005	18.926,70	18.926,70	757,07
20	FFPP.-Mantenimiento y revisión electromecánica de las instalaciones de la Z R de Alcoles de Tajo	28.713,00	2.006	22.970,40	22.970,40	918,82
21	FFPP.-Desdoblamiento de tomas en arquetas de riego en varias parcelas de la Z R de Alcolea de Tajo	21.080,94	2.006	16.864,75	16.864,75	674,59
22	FFPP.-Reparación de infraestructuras dañadas en la balsa de Alcolea de Tajo	23.328,71	2.006	18.662,97	18.662,97	746,52
23	FFPP.-Elaboración y mantenimiento del elenco de la Z R de Alcolea de Tajo	20.380,99	2.006	16.304,79	16.304,79	652,19
24	FFPP.- Sustitución ventiladores motores central bombeo Z.R. Alcolea de Tajo	29.997,61	2.007	25.197,99	25.197,99	1.007,92
25	FFPP.- Mantenimiento correctivo instalaciones bombeo Z.R. Alcolea de Tajo	11.600,00	2.007	9.744,00	9.744,00	389,76
26	FFPP.- Puesta a punto instalaciones, previa campaña 2006. ZR Alcolea Tajo	11.545,00	2.007	9.697,80	9.697,80	387,91
27	FFPP.- Reparación fuga en tubería polyester Ø 1200 mm en entronque con tubería metálica Ø 800 mm. ZR Alcolea de Tajo	28.879,00	2.007	24.258,36	24.258,36	970,33
28	FFPP.- Prórroga contrato elaboración y mantenimiento elenco Z.R. Alcolea Tajo	24.964,30	2.007	20.970,01	20.970,01	838,80
29	FFPP.- Reparación fuga tubería ramal A en su entronque con tubería A-2 arroyo Retamosa	28.990,00	2.008	25.511,20	25.511,20	1.020,45
30	FFPP.- Fabricación, transporte y montaje limpiarregas toma balsa ZR Alcoléa	52.632,80	2.008	46.316,86	46.316,86	1.852,67
31	FFPP.- Trabajos mantenimiento estación elevadora riegos Alcolea de Tajo	7.242,50	2.008	6.373,40	6.373,40	254,94
32	FFPP.- Acondicionamiento junta válvulas edificio ZR Alcolea	19.825,00	2.008	17.446,00	17.446,00	697,84

**CALCULO DEL APARTADO C)**  
**INVERSIONES REALIZADAS DESPUES DE LA ENTRADA EN VIGOR DE LA LEY DE AGUAS 1-1-86**  
**RIEGOS DE ALCOLEA DE TAJO. AÑO 2011**

Nº	TITULO DE LA OBRA	IMPORTE	AÑO COMIENZO APORTACION	BASE IMPONIBLE	BASE IMPONIBLE ACTUALIZADA	ANUALIDAD ACTUALIZADA
33	FFPP.- Reparación fuga tubería 1000mm ramal A-CHT en intersección acequia A-13 junto a parcela 784 ZR Alcolea	27.918,00	2.008	24.567,84	24.567,84	982,71
34	FFPP.- Construcción arqueta junta ARPOL para vigilar fugas ZR Alcolea	4.950,00	2.008	4.356,00	4.356,00	174,24
35	FFPP.- Instalación carros portacontactores Z.R. Alcolea	17.828,00	2.009	16.401,76	16.401,76	656,07
36	FFPP.- Mantenimiento correctivo red de tuberías Z.R. Alcolea	28.900,00	2.009	26.588,00	26.588,00	1.063,52
37	FFPP.- Mantenimiento estación elevadora Z.R. Alcolea	21.727,50	2.009	19.989,30	19.989,30	799,57
38	FFPP.- Obras sustitución dos válvulas corte en estación elevadora Z.R. Alcolea	20.329,00	2.009	18.702,68	18.702,68	748,11
39	FFPP.- Acondicionamiento válvulas existentes red riego Z.R. Alcolea	27.980,00	2.009	25.741,60	25.741,60	1.029,66
40	FFPP.- Mantenimiento y conservación estación elevadora Alcolea y Valdecañas (p.p. Alcolea)	4.470,07	2.009	4.112,46	4.112,46	164,50
41	FFPP.- Instalación arrancador eléctrico estación elevadora Z.R. Alcolea	56.819,12	2.010	54.546,36	54.546,36	2.181,85
42	FFPP.- Instalación nueva escalera acceso presa balsa Riegos Alcolea	11.252,00	2.010	10.801,92	10.801,92	432,08
43	FFPP.- Servicios mantenimiento y conservación estaciones elevadoras ZZRR Valdecañas y Alcolea (p.p. Alcolea)	27.125,40	2.010	26.040,38	26.040,38	1.041,62
44	FFPP.- Propuesta clasificación riesgo potencial dique cierre balse Alcolea	11.605,80	2.010	11.141,57	11.141,57	445,66
45	FFPP.- Normas Explotación, 1ª revisión y análisis seguridad dique cierre balsa Alcolea	68.347,20	2.010	65.613,31	65.613,31	2.624,53
46	FFPP.- Impermeabilización parcial talud aguas arriba de la balsa de Alcolea	44.109,35	2.011	44.109,35	44.109,35	1.764,37
47	FFPP.- Reparación de un motor en la elevación de los riegos de Alcolea	57.319,68	2.011	57.319,68	57.319,68	2.292,79
48	FFPP.- Reparación averías en las redes de riego de las ZZRR de Valdecañas y Alcolea (pp Alcolea)	27.782,00	2.011	27.782,00	27.782,00	1.111,28
49	FFPP.- Mantenimiento correctivo de la red de tuberías ZR Alcolea	28.900,00	2.011	28.900,00	28.900,00	1.156,00
50	FFPP.- Mantenimiento y conservación estación elevadora Alcolea y Valdecañas (p.p. Alcolea 2010)	25.036,74	2.011	25.036,74	25.036,74	1.001,47
51	FFPP.- Instalación batería condensadores AT en la subestación de Alcolea de Tajo	40.073,93	2.011	40.073,93	40.073,93	1.602,96
Suma		16.409.333,85			11.370.721,91	454.828,89

### **3.43. ABASTECIMIENTO A CASRAMA DESDE LA ACEÑA**

**3.43.1. Obras anteriores a la Ley de Aguas**

**3.43.2. Obras posteriores a la Ley de Aguas**

**CALCULO DEL APARTADO C)**  
**INVERSIONES REALIZADAS DESPUES DE LA ENTRADA EN VIGOR DE LA LEY DE AGUAS 1-1-86**  
**ABASTECIMIENTO A CASRAMA DESDE LA ACEÑA. AÑO 2011**

N°	TITULO DE LA OBRA	IMPORTE	AÑO COMIENZO APORTACION	BASE IMPONIBLE	BASE IMPONIBLE ACTUALIZADA	ANUALIDAD ACTUALIZADA
1	Refuerzo del sistema de Casrama desde el embalse de la Aceña	10.640.337,56	2.003	7.235.429,54	7.235.429,54	289.417,18
2	Obras complementarias de refuerzo del sistema Casrama desde la Aceña	328.277,48	2.003	223.228,69	223.228,69	8.929,15
3	Proyecto complementario n° 2 de refuerzo del sistema Casrama desde la Aceña	1.829.333,02	2.003	1.243.946,45	1.243.946,45	49.757,86
Suma		12.797.948,06			8.702.604,68	348.104,19

### **3.44. REGULACIÓN DE LA TAJERA**

**3.44.1. Obras anteriores a la Ley de Aguas**

**3.44.2. Obras posteriores a la Ley de Aguas**

**CALCULO DEL APARTADO C)**  
**INVERSIONES REALIZADAS DESPUES DE LA ENTRADA EN VIGOR DE LA LEY DE AGUAS 1-1-86**  
**REGULACION PRESA DE LA TAJERA. AÑO 2011**

Nº	TITULO DE LA OBRA	IMPORTE	AÑO COMIENZO APORTACION	BASE IMPONIBLE	BASE IMPONIBLE ACTUALIZADA	ANUALIDAD ACTUALIZADA
1	Liquidación definitiva de las obras de terminación del embalse de la Tajera en el río Tajuña, modificación nº 2 y obras complementarias.	6.240.961,27	2.006	5.616.865,14	5.616.865,14	224.674,61
2	Liquidación definitiva de los trabajos de colaboración técnica para la inspección de las obras del embalse de la Tajera en el río Tajuña	58.989,34	2.006	53.090,41	53.090,41	2.123,62
3	Realización labores explotación, mantenimiento y conservación presas de La Tajera, el Atance, ...(pp la Tajera 2007)	126.000,00	2.008	118.440,00	118.440,00	4.737,60
4	A.T. redacción XYZT, Normas de Explotación, Plan de Emergencia, Ordenación Archivo Técnico, 1ª Revisión y Análisis General de la Seguridad de la presa de La Tajera	570.840,66	2.009	548.007,03	548.007,03	21.920,28
5	Realización labores explotación, mantenimiento y conservación presas de La Tajera, el Atance, ...(pp la Tajera)	117.305,16	2.010	114.959,06	114.959,06	4.598,36
6	FFPP.- Restauración y tratamiento anticorrosión pasarela metálica de servicios aguas abajo y sus accesos en la presa de la Tajera	247.834,31	2.011	247.834,31	247.834,31	9.913,37
7	FFPP.- Acondicionamiento y reparación válvulas desagüe y sus elementos mecánicos y oleohidráulicos en el embalse de la Tajera	134.142,40	2.011	134.142,40	134.142,40	5.365,70
8	Realización labores explotación, mantenimiento y conservación presas de La Tajera, el Atance, ...(pp la Tajera 2010)	355.875,53	2.011	355.875,53	355.875,53	14.235,02
Suma		7.851.948,67			7.189.213,88	287.568,56

**3.45. RAMAL SUR MEJORA DEL ABASTECIMIENTO  
SISTEMA TORRELAGUNA**

**3.45.1. Obras anteriores a la Ley de Aguas**

**3.45.2. Obras posteriores a la Ley de Aguas**



**CALCULO DEL APARTADO C)**  
**INVERSIONES REALIZADAS DESPUES DE LA ENTRADA EN VIGOR DE LA LEY DE AGUAS 1-1-86**  
**NUEVO TRAZADO DEL RAMAL SUR DE MEJORA DEL ABAST° DEL SISTEMA TORRELAGUNA. AÑO 2011**

Nº	TITULO DE LA OBRA	IMPORTE	AÑO COMIENZO APORTACION	BASE IMPONIBLE	BASE IMPONIBLE ACTUALIZADA	ANUALIDAD ACTUALIZADA
1	Modificado del Proyecto del nuevo trazado del Ramal Sur de Mejora del abastecimiento del Sistema Torrelaguna. TTMM varios ( Madrid )	23.525.613,05	2.005	17.879.465,92	17.879.465,92	715.178,64
2	Consultoría y A.T. Control y Vigilancia obras nuevo trazado del Ramal Sur de Mejora del Abastecimiento del Sistema de Torrelaguna	501.128,21	2.005	380.857,44	380.857,44	15.234,30
Suma		24.026.741,26			18.260.323,36	730.412,94

### **3.46. FUNDACIÓN SUR ABASTECIMIENTO A MADRID**

**3.46.1. Obras anteriores a la Ley de Aguas**

**3.46.2. Obras posteriores a la Ley de Aguas**

**CALCULO DEL APARTADO C)**  
**INVERSIONES REALIZADAS DESPUES DE LA ENTRADA EN VIGOR DE LA LEY DE AGUAS 1-1-86**  
**ARTERIA DE LA FUNDACION SUR PARA ABASTECIMIENTO A MADRID. AÑO 2011**

Nº	TITULO DE LA OBRA	IMPORTE	AÑO COMIENZO APORTACION	BASE IMPONIBLE	BASE IMPONIBLE ACTUALIZADA	ANUALIDAD ACTUALIZADA
1	Proyecto de la arteria de la FUNDACIÓN SUR para abastecimiento a Madrid	16.391.405,64	2.005	12.457.468,29	12.457.468,29	498.298,73
2	Asistencia Técnica Control y vigilancia	303.728,24	2.005	230.833,46	230.833,46	9.233,34
3	Asistencia Técnica Seguridad y Salud	61.153,37	2.005	46.476,56	46.476,56	1.859,06
4	Complementario nº 1 de la arteria de la Fundación Sur	1.541.375,81	2.006	1.233.100,65	1.233.100,65	49.324,03
Suma		18.297.663,06			13.967.878,96	558.715,16

### **3.47. ARTERIA EJE N-III**

**3.47.1. Obras anteriores a la Ley de Aguas**

**3.47.2. Obras posteriores a la Ley de Aguas**

**CALCULO DEL APARTADO C)**  
**INVERSIONES REALIZADAS DESPUES DE LA ENTRADA EN VIGOR DE LA LEY DE AGUAS 1-1-86**  
**ARTERIA DEL EJE DE LA NACIONAL III. AÑO 2011**

N°	TITULO DE LA OBRA	IMPORTE	AÑO COMIENZO APORTACION	BASE IMPONIBLE	BASE IMPONIBLE ACTUALIZADA	ANUALIDAD ACTUALIZADA
1	Proyecto DE arteria del eje de la Nacional III, tramo Rivas-Arganda y Velilla de San Antonio, Loeches y Torres de la Alameda	19.673.700,05	2.005	14.952.012,04	14.952.012,04	598.080,48
2	Asistencia Técnica Control y Vigilancia	496.033,14	2.005	376.985,19	376.985,19	15.079,41
3	Asistencia Técnica Seguridad y Salud	69.939,35	2.005	53.153,91	53.153,91	2.126,16
4	Complementario n° 1 del proyecto de Arteria del eje de la Nacional III, tramo Rivas-Arganda y Velilla de San Antonio, Loeches y Torres de la Alameda	2.588.091,28	2.006	2.070.473,02	2.070.473,02	82.818,92
Suma		22.827.763,82			17.452.624,16	698.104,97

### **3.48. REFUERZO DEL SIFÓN DE EL PARDO**

**3.48.1. Obras anteriores a la Ley de Aguas**

**3.48.2. Obras posteriores a la Ley de Aguas**

**CALCULO DEL APARTADO C)**  
**INVERSIONES REALIZADAS DESPUES DE LA ENTRADA EN VIGOR DE LA LEY DE AGUAS 1-1-86**  
**REFUERZO DEL SIFON DEL PARDO. AÑO 2011**

N°	TITULO DE LA OBRA	IMPORTE	AÑO COMIENZO APORTACION	BASE IMPONIBLE	BASE IMPONIBLE ACTUALIZADA	ANUALIDAD ACTUALIZADA
1	Modificación n° 1 del Refuerzo del Sifón del Pardo	7.750.623,74	2.005	5.890.474,04	5.890.474,04	235.618,96
2	Obras complementarias n° 1	1.039.108,65	2.005	789.722,57	789.722,57	31.588,90
3	Asistencia Técnica Control y Vigilancia	225.612,20	2.005	171.465,27	171.465,27	6.858,61
4	Asistencia Técnica Coordinación Seguridad y Salud	48.923,26	2.005	37.181,68	37.181,68	1.487,27
5	Asistencia Técnica, impresión, carpetas y grabación	9.659,30	2.005	7.341,07	7.341,07	293,64
6	Asistencia Técnica, Creación, realización y fotocomposición	9.991,20	2.005	7.593,31	7.593,31	303,73
7	Asistencia Técnica para comprobación de soldaduras	9.961,78	2.005	7.570,95	7.570,95	302,84
8	Asistencia Técnica revisión y realización proyecto	9.936,24	2.005	7.551,54	7.551,54	302,06
9	Cumplimiento sentencia 96 TSJM	80.107,71	2.006	64.086,17	64.086,17	2.563,45
Suma		9.183.924,08			6.982.986,60	279.319,46

**3.49. DEPÓSITO DE REGULACIÓN DE LA ETAP DE  
COLMENAR VIEJO**

**3.49.1. Obras anteriores a la Ley de Aguas**

**3.49.2. Obras posteriores a la Ley de Aguas**



**CALCULO DEL APARTADO C)**  
**INVERSIONES REALIZADAS DESPUES DE LA ENTRADA EN VIGOR DE LA LEY DE AGUAS 1-1-86**  
**DEPOSITO REGULADOR DE LA ETAP DE COLMENAR VIEJO. AÑO 2011**

Nº	TITULO DE LA OBRA	IMPORTE	AÑO COMIENZO APORTACION	BASE IMPONIBLE	BASE IMPONIBLE ACTUALIZADA	ANUALIDAD ACTUALIZADA
1	Proyecto de depósito Regulador de la ETAP de Colmenar Viejo	9.874.984,48	2.005	7.504.988,20	7.504.988,20	300.199,53
2	Complementario nº 1 del depósito regulador de la ETAP de Colmenar Viejo	1.481.205,44	2.005	1.125.716,13	1.125.716,13	45.028,65
3	Asistencia Técnica para el Control y vigilancia	244.743,77	2.005	186.005,27	186.005,27	7.440,21
4	Asistencia Técnica Coordinación Seguridad y Salud	69.709,04	2.005	52.978,87	52.978,87	2.119,15
Suma		11.670.642,73			8.869.688,47	354.787,54

### **3.50. REGULACIÓN DE LAS NAVAS DEL MARQUÉS**

#### **3.50.1. Obras posteriores a la Ley de Aguas**

**CALCULO DEL APARTADO C)**  
**INVERSIONES REALIZADAS DESPUES DE LA ENTRADA EN VIGOR DE LA LEY DE AGUAS 1-1-86**  
**REGULACION DE LAS NAVAS DEL MARQUÉS. AÑO 2011**

Nº	TITULO DE LA OBRA	IMPORTE	AÑO COMIENZO APORTACION	BASE IMPONIBLE	BASE IMPONIBLE ACTUALIZADA	ANUALIDAD ACTUALIZADA
1	Ampliación del abastecimiento a las Navas del Marqués	14.492.410,49	2.010	14.202.562,28	14.202.562,28	568.102,49
2	Ampliación del abastecimiento a las Navas del Marqués (control y vigilancia)	779.368,90	2.010	763.781,52	763.781,52	30.551,26
3	Ampliación del abastecimiento a las Navas del Marqués (seguridad y salud)	129.825,70	2.010	127.229,19	127.229,19	5.089,17
4	Ampliación del abastecimiento a las Navas del Marqués (Complementario nº 1)	1.797.550,90	2.010	1.761.599,88	1.761.599,88	70.464,00
5	Expropiaciones abonadas en 2005	180.529,96	2.010	176.919,36	176.919,36	7.076,77
6	Expropiaciones abonadas en 2010	19.720,42	2.011	19.720,42	19.720,42	788,82
Suma		17.399.406,37			17.051.812,65	682.072,51

### **3.51. RIEGOS DE LA SAGRA-TORRIJOS**

**3.51.1. Obras posteriores a la Ley de Aguas, ZR total**

**3.51.2. Obras posteriores a la Ley de Aguas, Sectores I y II**

**CALCULO DEL APARTADO C)**  
**INVERSIONES REALIZADAS DESPUES DE LA ENTRADA EN VIGOR DE LA LEY DE AGUAS 1-1-86**  
**RIEGOS DE LA SAGRA-TORRIJOS - ZONA REGABLE TOTAL. AÑO 2011**

Nº	TITULO DE LA OBRA	IMPORTE	AÑO COMIENZO APORTACION	BASE IMPONIBLE	BASE IMPONIBLE ACTUALIZADA	ANUALIDAD ACTUALIZADA
1	Expropiaciones abonadas en 2009 ( Expt. 13-E)	2.840.179,19	2.010	2.726.572,02	2.726.572,02	109.062,88
2	Obras del Canal de La Sagra	26.011.020,45	2.010	24.970.579,63	24.970.579,63	998.823,19
3	Construcción de la estación elevadora de los Riegos de la Sagra-Torrijos	5.329.446,97	2.010	5.116.269,09	5.116.269,09	204.650,76
4	Línea eléctrica de 20 KV de derivación a la estación elevadora del canal de la Sagra	243.034,88	2.010	233.313,48	233.313,48	9.332,54
5	FFPP.- Instalación de línea aérea de MT y centro de transformación bajo poste (CTC) de 25 KVA en elevación de Higares	43.642,30	2.011	43.642,30	43.642,30	1.745,69
6	Expropiaciones abonadas en 2010 ( Expt. 03.268.111)	457.223,86	2.011	457.223,86	457.223,86	18.288,95
Suma		34.924.547,65			33.547.600,38	1.341.904,01

**CALCULO DEL APARTADO C)**  
**INVERSIONES REALIZADAS DESPUES DE LA ENTRADA EN VIGOR DE LA LEY DE AGUAS 1-1-86**  
**RIEGOS DE LA SAGRA-TORRIJOS - SECTORES I y II. AÑO 2011**

Nº	TITULO DE LA OBRA	IMPORTE	AÑO COMIENZO APORTACION	BASE IMPONIBLE	BASE IMPONIBLE ACTUALIZADA	ANUALIDAD ACTUALIZADA
1	Acondicionamiento de la Balsa del sector II de la Z.R. de la Sagra-Torrijos	1.958.916,41	2.010	1.880.559,75	1.880.559,75	75.222,39
2	Transformación en regadío del Sector II	17.278.975,35	2.010	16.587.816,34	16.587.816,34	663.512,65
3	Obras complementarias de transformación en regadío del Sector II	815.195,76	2.010	782.587,93	782.587,93	31.303,52
4	Línea eléctrica Sector II	197.743,65	2.010	189.833,90	189.833,90	7.593,36
5	FFPP.- Impermeabilización de la balsa Sector I	1.260.407,08	2.010	1.209.990,80	1.209.990,80	48.399,63
6	FFPP.- Impermeabilización de la balsa Sector II	851.598,43	2.010	817.534,49	817.534,49	32.701,38
7	FFPP.- Adecuación del pie de balsa nueva del Sector II	377.630,04	2.010	362.524,84	362.524,84	14.500,99
8	FFPP.- Evacuación de aguas escorrentía y desagüe de la balsa del Sector II	678.903,33	2.010	651.747,20	651.747,20	26.069,89
9	FFPP.- Reparación y mantenimiento instalación bombeo estación Higares y sector II ZR La Sagra Torrijos	56.536,08	2.011	56.536,08	56.536,08	2.261,44
10	FFPP.- Explotación, conservación y mantenimiento infraestructuras riego subsectores I y II de la ZR La Sagra-Torrijos (anualidad 2010)	202.331,66	2.011	202.331,66	202.331,66	8.093,27
Suma		23.678.237,79			22.741.462,99	909.658,52

### **3.52. RESUMEN DE APORTACIÓN AL COSTE DE LAS OBRAS**

**RESUMEN DE APORTACION AL COSTE DE LAS OBRAS. AÑO 2011**

CENTRO DE COSTE	ANTES L.A.	DESPUES L.A.	TOTAL	
RIEGOS DEL ARRAGO	326,53	445.305,39	445.631,92	
REGULACION DEL ARRAGO	5.155,06	560.352,48	565.507,54	
RIEGOS DEL ALAGON	24.666,53	1.417.254,12	1.441.920,65	
REGULACION ALAGON	9,07	184.350,65	184.359,72	
RIEGOS DE ESTREMERIA	0,00	177.766,90	177.766,90	
RIEGOS DE ARANJUEZ	0,00	509.695,31	509.695,31	
RIEGOS DEL JARAMA	0,00	260.363,11	260.363,11	
REGULACION CABECERA TAJO	0,00	1.475.967,43	1.475.967,43	
RIEGOS DEL HENARES	0,00	356.567,07	356.567,07	
REGULACION DEL HENARES			0,00	
	Pálmaces	0,00	56.220,13	56.220,13
	Alcorlo	160.263,49	140.737,46	301.000,95
	Atance	0,00	338.504,24	338.504,24
RIEGOS DEL BORNOVA	0,00	72.002,98	72.002,98	
REGULACION DEL TIETAR	0,00	126.980,53	126.980,53	
RIEGOS DEL TIETAR	18.239,88	664.544,19	682.784,07	
RIEGOS DEL ALBERCHE			0,00	
	Sector I a X	6.832,59	225.616,43	232.449,02
	Sector XI	65,63	15.831,50	15.897,13
	Sector Corralesjo	11,63	1.511,05	1.522,68
	Sector Abtº Talavera y zona	108,51	124.539,88	124.648,39
REGULACION ALBERCHE	0,00	153.396,23	153.396,23	
RIEGOS DE AZUTAN	79,89	8.638,34	8.718,23	
RIEGOS CASTREJON M. D.	0,00	92.204,79	92.204,79	
RIEGOS CASTREJON M.I.	67.843,17	128.145,42	195.988,59	
RIEGOS DE VALDECAÑAS	0,00	153.650,66	153.650,66	
REGULACION NAVALCAN	0,00	54.036,14	54.036,14	
REGULACION DE GUAJARAZ	51.295,36	1.210,46	52.505,82	
REGULACION DEL JERTE	289.735,70	102.872,58	392.608,28	
REGULACION DE LA ACEÑA	0,00	1.309.729,20	1.309.729,20	
REGULACION DEL SORBE	220.967,21	251.614,19	472.581,40	
REGULACION DE NAVAMUÑO	115.780,16	269.775,61	385.555,77	
REGULACION DE FINISTERRE	298.257,60	57.274,41	355.532,01	
RIEGOS DEL JARAMA - COMUN	0,00	535.901,36	535.901,36	
RIEGOS DE LA AMPLIACION RAJ	43.209,55	45.742,87	88.952,42	
REGULACION DEL AMBROZ	0,00	356.274,40	356.274,40	
REGULACION DE LA TAJERA	0,00	287.568,56	287.568,56	
REGULACION PRESA DE LOS MORALES	0,00	77.537,49	77.537,49	
ABTº. A LA MANCOMUNIDAD DEL SORBE	0,00	628.315,76	628.315,76	
ABTº. DE EMERGENCIA A TOLEDO	0,00	67.980,24	67.980,24	
ABTº. EMERGENCIA MALPARTIDA PLASENCIA	0,00	25.885,62	25.885,62	
CONDUCCION PICADAS-VALMAYOR. ABTº. DE MADRID	0,00	832.050,43	832.050,43	
ABTº. DE EMERGENCIA A CACERES	0,00	90.075,70	90.075,70	
ABTº. AGUA MANCOMUNIDAD DEL ALGODOR	0,00	459.189,79	459.189,79	
ABTº. TOLEDO DESDE EMBALSE PICADAS	0,00	2.828.040,38	2.828.040,38	
ABTº. CASRAMA RECURSOS MANZANARES	0,00	1.300.986,58	1.300.986,58	
RIEGOS DE ALCOLEA DE TAJO	0,00	454.828,89	454.828,89	
ABTº. ALMOGUERA-ALGODOR	0,00	948.016,55	948.016,55	
ABTº. ALMOGUERA-MONDEJAR	0,00	1.514.580,64	1.514.580,64	
ART. REF. SUM. S. FERNANDO-COSLADA-TORREJON	0,00	572.397,73	572.397,73	
ABTº. A GUADAMUR Y POLAN	0,00	49.292,72	49.292,72	
ABTº. A CASRAMA DESDE LA ACEÑA	0,00	348.104,19	348.104,19	
RAMAL SUR MEJORA ABTº SISTEMA TORRELAGUNA	0,00	730.412,94	730.412,94	
FUNDACION SUR ABTº MADRID	0,00	558.715,16	558.715,16	
ARTERIA EJE NACIONAL III	0,00	698.104,97	698.104,97	
REFUERZO SIFON DEL PARDO	0,00	279.319,46	279.319,46	
DEPOSITO REG. ETAP COLMENAR VIEJO	0,00	354.787,54	354.787,54	
REGULACION DE LAS NAVAS DEL MARQUES	0,00	682.072,51	682.072,51	
RIEGOS DE LA SAGRA-TORRIJOS - ZONA REGABLE TOTAL	0,00	1.341.904,01	1.341.904,01	
RIEGOS DE LA SAGRA-TORRIJOS - SECTORES I y II	0,00	909.658,52	909.658,52	